

# すずむし

No.137

Mar, 2003

(創立50周年記念号)

倉敷昆虫同好会

## 岡山県のクロヒカゲモドキの分布資料

中村 具見\*

### I はじめに

クロヒカゲモドキは、本州・四国・九州に分布しており、本州では関東地方北部以西に主分布圏があり、中部・近畿・中国の各地方に広く分布する(猪又, 1986)とされている。岡山県においても吉備高原地域から中国山地帯にかけて記録されているが、一般に生息地は局地的であり、一部の地域を除くと個体数も多くないようである。

筆者は、特に本種に注目してこれまで調査してきたわけではないが、どこにでもいる普通種でもないため、記録に留める意味もあって、目に止まる範囲でできるだけ確認するように努めてきた。そこで、現時点における本種の記録を整理して、今後の調査の参考としたい。

報告にあたり、貴重なデータを提供していただいた末宗安之氏、収蔵標本を調査していただいた倉敷昆虫館小野洋氏には厚くお礼申し上げます。

### II 分布記録

筆者の未発表記録を含めて、県内における分布記録を市町村別に整理すると以下のとおりである。既報のデータは採集地名とその右肩に出典の文献番号を記し、未発表記録及び倉敷昆虫館収蔵標本については具体的な採集地等のデータを付した。

なお、末宗氏からご教示いただいた作東町小房及び倉敷昆虫館収蔵標本以外の未発表記録はすべて筆者が採集又は確認したものであり、標本は筆者が保管している。

#### [新見市]

足立・上石見<sup>20)</sup>

岡山県新見市足立から阿哲郡神郷町を経て鳥取県日野郡日南町上石見までの間における記録と考えられるが、種名の羅列だけで具体的な採集地点が記述されていないため詳細は不明である。本種は鳥取県からは未記録であり、最近においてもこの付近で得られたことはないようであるが、新見市南部には広く分布しているため局地的に生息している可能性はある。

新見市草間<sup>12) 15) 20)</sup> ; 1♂, 28.VI.1964(倉敷昆虫館収蔵標本)。

新見市切畑<sup>14) 16) 17) 18)</sup>

新見市豊永日暁宮<sup>12) 20)</sup>

新見市土橋野<sup>20)</sup>

新見市草間一土橋<sup>20)</sup>

新見市石蟹<sup>20)</sup>

新見市土橋(390m), 2♂1♀, 23.VII.1980。

新見市土橋氏名戸(430m), 3♂5♀, 30.VII.1983 ; 4♂2♀, 31.VII.1983。

新見市豊永佐伏蔵内(410m), 1♀, 31.VII.1983。

新見市豊永赤馬槇(410m), 1♂1♀, 10.VII.1994。

新見市法曾中野呂(400m), 1♀, 9.VIII.1992。

新見市からの記録は多いが、すべて南部の吉備高原地域に含まれる草間・豊永から高梁川を隔てた法曾地区一帯における記録である。この付近は、県内でも本種の有数の産地であり、台地上の落葉広葉樹林とその周辺に広く分布しているほか、石蟹や井倉のように高梁川によって浸食された溪谷にも生息地が認められる。

#### [阿哲郡]

哲多町無明谷, 1♂, 31.VIII.1993(倉敷昆虫館収蔵標本)。  
哲多町久保井野<sup>10) 20)</sup>

\* 〒719-1134 総社市真壁1048

哲多町花木<sup>20)</sup>

哲多町花木久保井野(410m), 1♀, 15.VII.1999.

大佐町定藤<sup>20)</sup>

大佐町刑部夏日(510m), 1♂, 14.VII.2000.

新見市の東西にまたがる阿哲郡からは、哲多町及び大佐町から記録されている。

哲多町では新見市石蟹に隣接した花木の久保井野台地一帯と南部の無明谷から記録されているが、花木の産地は筆者の記録も含めてほぼ同一の産地と考えられるので、実質的には4カ所から記録されているにすぎない。

哲多町では隣接する新見市付近と同様、概して個体数は少なくないが、中国山地帯に含まれる大佐町では産地は限られており、得られた個体数も少ないことからむしろ稀な種のように思われる。

#### [真庭郡]

川上村<sup>(1) (2) (20) (21)</sup>

新庄村茅見<sup>(20) (21)</sup>

この記録は後述する理由で、抹消すべきものと考えられる。

勝山町神庭<sup>(1)</sup>

勝山町若代神谷(320m), 1♀, 16.VII.1989.

勝山町月田神退(510m), 2♂1♀, 14.VII.1994.

勝山町高田山上(480m), 1♀, 16.VII.1995.

落合町木山地域<sup>(1)</sup>

落合町関塩滝(270m), 3♂, 31.VI.1980.

落合町田原山上鰻田(390m), 1♀(目撃), 14.VII.1994.

真庭郡では最北部の川上村における古い記録があるが、詳しい地名は記述されておらず、最近においてもまったく記録されていないようである。八束村や中和村など蒜山高原の近隣の地域からも今のところ知られていないことから、再発見が望まれる。

また、隣接する新庄村では大佐町に接した茅見の記録が1例だけであるが、この記録は倉敷昆虫同好会(1972)とこれを引用したと思われる松岡・三島(1979)以外には知られていない。そして、倉敷昆虫同好会(1972)の記録は、それまでに発表された文献からの引用データとして登載されており、詳しいデータは記載されていない。そこで、引用元と思われる文献を調べてみると、広瀬(1959)の大佐町定藤から新庄村茅見に抜けるルートにおける調査行の報文の中で、「新庄村へ越える峠の手前」すなわち大佐町定藤地内において採集したとの記述があることから、倉敷昆虫同好会(1972)の編集に当たり、この記録を引用した際に、大佐町定藤とすべきところを誤って新庄村茅見としたものと考えられる。この記録以外には、同

地からの記録は見当たらないことから、新庄村の記録は現時点では取り消しておくことが適当と思われる。

一方、南部の勝山町や落合町ではそれぞれ何カ所から記録されており、確実に分布している。筆者が確認できた範囲では、落合町関塩滝や近隣の勝山町月田神退のように吉備高原に含まれる地域では、生息地における個体数はそれほど少ないものではないが、それ以外の地域ではそれぞれ採集した1頭を確認できたのみであった。

#### [英田郡]

作東町小房, 1♀目撃, 6.VII.1988; 1♂, 1♀(目撃), 11.VII.1989; 1♂, 22.VII.1990, いずれも末宗安之氏による。

兵庫県に接した作東町北部から記録されているだけである。英田郡も含めて県の東部地域は調査が十分でない地域なので、今後さらに新たな産地が発見される可能性が高い。

#### [上房郡]

北房町井殿鐘乳穴付近<sup>(1)</sup>

北房町井殿, 1♀, 5.VII.1957, 青野(倉敷昆虫館収蔵標本)。

北房町阿口境(490m), 1♀, 13.VII.1981.

北房町上中津井清常(210m), 1♂, 5.VII.1982.

有漢町上有漢中組上(370m), 1♀, 13.VII.1981.

賀陽町上竹猿目(320m), 2♂1♀, 31.VII.1980.

上房郡においても記録された地点は多くないが、郡内の各町から点々と記録されており、十分に調査できている訳ではないが、比較的広く分布しているものと思われる。

#### [久米郡]

大井西村(久米町)<sup>(1) (2)</sup>

旧大井西村というのは、現在の久米町坪井付近と思われる。筆者はこの付近における本種を見たことはないので、分布状況は不明である。

#### [津山市]

津山市大谷<sup>(1) (2) (20)</sup>

上記の記録があるだけで、久米町と同じく津山市付近における本種の分布状況は明らかでない。

#### [川上郡]

備中町長屋向長屋(200m), 1♂, 25.VI.1978.

備中町平川津々羅(640m), 2♂, 27.VII.1980.

備中町平川津々羅~安田(600m), 2♂, 27.VII.1980.

備中町平川安田(560m), 8♂5♀, 27.VII.1980.

備中町西油野北方(500m), 1♀, 31.VII.1997.

成羽町付近<sup>(1)</sup>

成羽町坂本郷迫(430m), 2♂, 3.VI.1994.  
 成羽町坂本上光谷(380m), 1♂, 10.VI.1994.  
 成羽町羽根(310m), 2♂, 3.IX.1995.  
 成羽町小泉梶屋(430m), 1♀(採集確認), 3.IX.1995.  
 成羽町成羽山本上(240m), 1♂, 3.IX.1995.  
 川上町大原.<sup>21)</sup>  
 川上町高山市芋原(550m), 3♂1♀, 27.VI.1980.

吉備高原西部の川上郡では各所で記録されており、新見市南部一带と同じく普遍的に分布しているものと思われる。記録された地点をみると、高原状の台地面に生じた落葉広葉樹林とその周辺に広く生息しているようで、個体数も全般的に少なくない。

[高梁市]

川上郡松原村春木(現在の高梁市松原町春木).<sup>21) 22) 23)</sup>  
 高梁市松原町春木(460m), 2♀, 17.VIII.1983.  
 高梁市落合町原田川乱西(400m), 1♂, 3.IX.1995.

高梁市宇治町遠原西(330m), 1♂, 28.VI.1998.  
 高梁市高倉町飯部眠里(210m), 1♂, 28.VI.1998.  
 高梁市玉川町玉〜下切.<sup>21)</sup>  
 高梁市玉川町玉勘場.<sup>21)</sup>  
 高梁市玉川町玉.<sup>21)</sup>  
 高梁市津川町佐与谷.<sup>21)</sup>  
 高梁市玉川.<sup>21)</sup>

高梁市では、高梁川よりも西側の地域において多く記録されている。南部では、伯備線備中広瀬駅から高梁川を渡って西方の溪谷に至る玉川町一带からの記録が多い。この付近はかつては県南部の手頃な好採集地として、脇本浩氏をはじめとして早くから調査が行われていたことなどによるものと思われるが、最近の記録はほとんど知られていない。

また、成羽川以北の市内北西部でも、松原町や宇治町一带の各所から記録されており、この地域にお

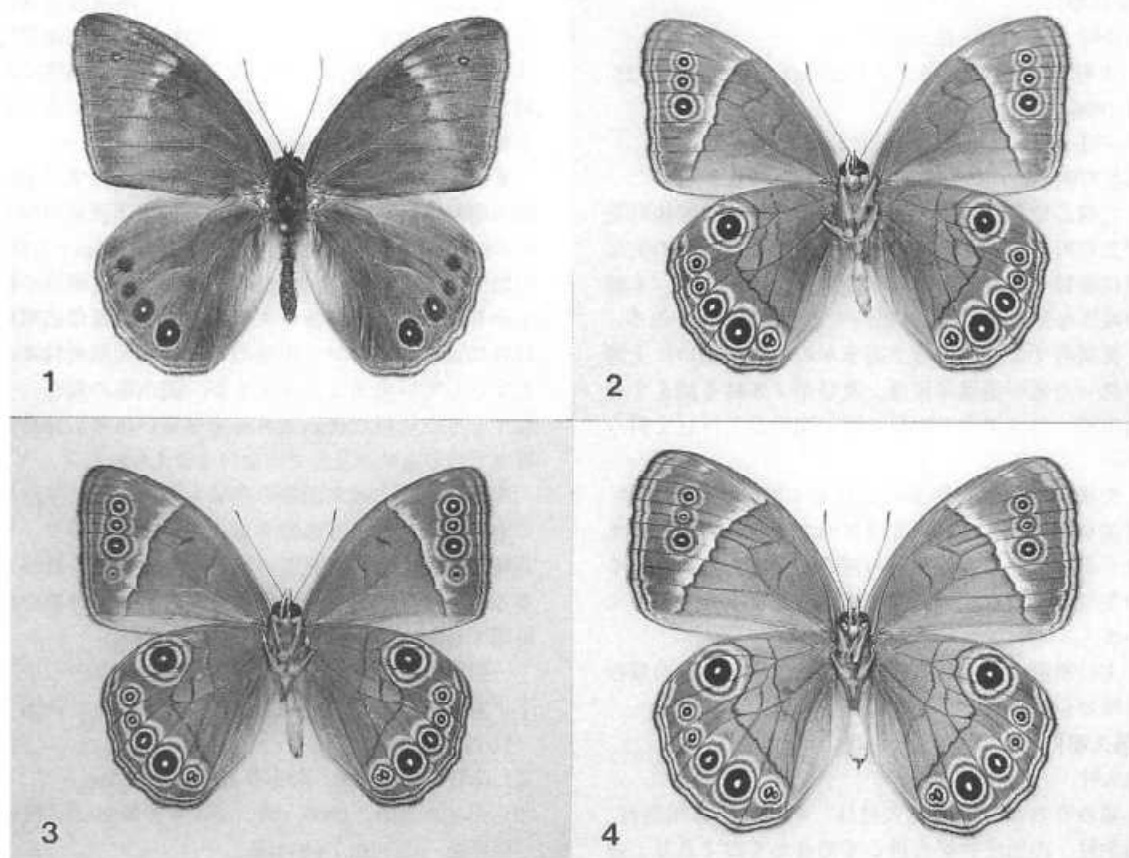

クロヒカゲモドキ [写真説明]

1. ♂(表面), 川上郡成羽町坂本上光谷, 10.VI.1994  
 2. ♂(裏面), 高梁市高倉町飯部眠里, 28.VI.1998  
 3. ♂(表面), 高梁市宇治町遠原遠原西, 28.VI.1998  
 4. ♀(裏面), 新見市豊永赤馬嶺, 10.VI.1994

いてもやはり広く分布しているものと思われる。

#### [御津郡]

加茂川町本宮山<sup>2)</sup>

御津郡からは加茂川町からの記録が唯一であり、この付近ではかなり分布が局限されるようであるが、調査不足の感も否めない。

#### [後月郡]

後月郡芳井町上鳴高原(400m), 2♀, 21.VIII.1983.

後月郡芳井町西三原筭(460m), 2♂1♀, 21.VIII.1983.

後月郡芳井町西三原村入(530m), 1♀, 21.VIII.1983.

芳井町は位置的には吉備高原の西南部になるが、高原面の標高は500mを越える所もあって、地形的あるいは気候的に見た場合、吉備高原の中部以北にも相当する地域である。

わずかに1回しか調査していないが、近接する3地点から記録することができたので、隣接する川上郡と同じく広く分布しているものと思われる。

#### [小田郡]

矢掛町上高末(鬼ヶ岳公園)<sup>2)</sup>

矢掛町上高末鬼ヶ岳ダム(120m), 1♂目撃, 28.VII.1996.

美星町上高末鬼ヶ岳(170m), 1♂1♀, 10.VIII.1996.

美星町明治長谷(300-350m), 2♂1♀, 3.IX.2000.

吉備高原の最南部にあたる小田郡では、矢掛町及び美星町で確認されている。矢掛町では北部の美星町に隣接した鬼ヶ岳ダム下流に生息地があり、本種の確実な生息地としては県内でも低標高の地である。

美星町では、矢掛町上高末から美山川沿いに上流に遡った鬼ヶ岳温泉付近、及び梨ノ木峠を越えて日名川沿いの高梁市玉川町に近い明治長谷付近で得られた。

矢掛町や美星町南部における本種の生息環境は、標高が低いこともあって溪谷のアラカシやシリブカガシの多い照葉樹林とその周辺で、吉備高原の多くの生息地が落葉広葉樹林であるのと様相を異にしている。

主に樹液に飛来していた個体のほか、林縁の草むら等でも見ることができた。

#### [邑久郡]

邑久村<sup>2)</sup>

報告された当時の邑久村は、明治22年に尾張村、山手村、山田庄村が合併してできたものであり、吉井川に近い現在の邑久町西部に位置する地域である。この記録は和名のみの記述であり、採集年月日等の詳しいデータが記載されていないため詳細は不明であるが、今日に至るまで近隣の地域を含めて全く記

録されていないことなどから、再確認されるまで保留しておくこととしたい。

#### Ⅲ まとめ

県内全体でみると十分な分布資料が集まっているとは言えないが、上記の分布記録(文献記録については記録地点が特定できるデータのみ)に基づいて分布図を作成すると図のとおりである。

これをみると、大凡吉備高原南西部の矢掛町付近を南限として、吉備高原の中西部に広く分布している。特に、新見市南部から北房町、高梁市、川上郡にかけての吉備高原一帯には産地が多く知られており、県内ではもっとも本種の分布密度の高い地域といえる。

一方、東部では津山市、作東町などにわずかな記録が知られているのみである。この方面は筆者もほとんど調査ができていないので、今後新産地が見つかる可能性は少なくないものと考えられる。

また、新見から津山方面にかけての県北部をほぼ東西に走る盆地列から北側のいわゆる中国山地帯では、勝山町及び大佐町などの南部寄りの低地帯で記録されているに過ぎず、中国山地の奥深くにまでは分布が及んでいないことが窺える。

垂直分布を見ると、筆者が確認した範囲では小田郡矢掛町上高末の120mから最も高い川上郡備中町平川の640mまでの間に産地があり、概ね300m~500mの地域で多く記録されている。また、生息環境を植生からみると、大部分の生息地は暖温帯落葉広葉樹林帯に含まれており、南部の一部では照葉樹林帯にも生息しているところがあるが、岡山県の場合、少なくともブナ林に代表される冷温帯の落葉広葉樹林帯までは分布域が及んでいないと考えられる。

本種に関しては未調査の地域も多く、また生息地でも一般にそれほど多産するものではないので、未発見の産地を含めて筆者の知らない生息地も数多くあるものと思われる。本報告を基に新たな分布地が追加されることを期待したい。

#### 引用文献

- 1) 青野孝昭, 1957. 採集メモ. すずむし, 7(3): 11-13.
- 2) 赤枝一弘, 1960. 岡山県南部の蝶, 12pp.
- 3) 赤枝小太治, 1900. 岡山県よりの蝶報(2). 動物学雑誌, 12(146): 449-450.
- 4) 井上立, 1956. 美作産蝶類目録. 美作の自然, (2): 5-9.
- 5) 猪又敏男他, 1986. 大図録・日本の蝶, pp.352-353.



クロヒカゲモドキ分布図

- 6) 岡山縣, 1930. 岡山縣内生物目録.
- 7) 岡山県, 1978. 岡山県の昆虫—岡山県昆虫生息調査報告書, 146pp.
- 8) 岡山県, 1980. 自然保護基礎調査報告書(自然保護地域候補地調査結果), 92pp.

- 9) 奥島雄一, 1992. アキノレの樹液に集まった昆虫, しぜんしくらしき, (2):13.
- 10) 小棕隆, 1996. ゆらぎあ, (14):17.
- 11) 小野洋, 1952. 岡山県の蝶類雑感, Entomic Investigation, 2(1):8-12.

- 12) 倉敷昆虫同好会, 1972, 岡山県の蝶 The Butterflies of Okayama Prefecture, すずむし, (108):1-62.
- 13) 近藤光宏, 1951, クロヒカゲモドキを採る, すずむし, 1(9):2.
- 14) 竹内亮, 1989, 岡山県・県北地域の蝶相, すかしば, (32):1-14.
- 15) 難波通孝, 1978, 岡山県産蝶類に関する知見, すずむし, (115):15-24.
- 16) 難波通孝, 1983, 生態写真集 岡山の蝶 マクロの目でみるチョウの世界, 127pp.
- 17) 難波通孝, 1996, 岡山の蝶, 224pp, 山陽新聞社.
- 18) 難波通孝・三宅誠治, 1992, 蝶からのメッセージ, 160pp.
- 19) 西村公夫, 1951, 岡山県北部の昆虫雑感, すずむし, 1(12):2-3.
- 20) 広瀬義躬, 1959, 阿哲郡東部の蝶相調査報告, すずむし, 9(2):9-11.
- 21) 堀浩, 1961, クロヒカゲモドキの記録, すずむし, 10(2・3・4):8.
- 22) 松岡嘉之・三島寿男, 1979, 大山の蝶, 206pp.
- 23) 道信順, 1962, 蝶の発生を主とした生物季節, 美作の自然, (8):18-21.
- 24) 美作虫の会, 1968, チョウ・カミキリ・ハチ・トンボ分布資料, 美作の昆虫, (1):1-26.
- 25) 山本正志, 1983, 新見市とその周辺のチョウ相, すかしば, (20):35-40.
- 26) 山本正志・淀江賢一郎, 1978, 新見市周辺のクロヒカゲモドキ, すかしば, (10):4.
- 27) 吉田嘉男, 1994, スミナガシとクロヒカゲモドキを鬼ヶ嶽で記録, みちるべ, (19):133.
- 28) 脇本浩, 1965, 高梁市産蝶類目録, すずむし, 15(2):5-8.
- 29) 渡辺毅, 1976, 今年(1976年)の蝶採集短報, すずむし, (113):30-31.

## おとしがみ

### 岡山県でオオセンチコガネを採集

宮国充義\*・中川邦隆\*\*

筆者等は岡山県東栗倉村でオオセンチコガネ(原名亜種)を採集したので報告する。

オオセンチコガネ *Phelotrupes auratus auratus*

岡山県英田郡東栗倉村後山, 14.IX.2002, 多数, 牛糞トラップ(前日設置)。

オオセンチコガネは岡山県では, 山地治著「岡山県産昆虫目録鞘翅(甲虫)目1997」において, 間違いと思われる記録, として佐藤(1986)のリストだけがあげられている。従って現存標本はなく, 確実な採集記録もないと聞いている。

筆者等の採集した場所は, 兵庫県千種町から志引峠を経て東栗倉村に通じる国道429号線沿いの松, 杉林の中である。

9月中旬であったが, 新成虫と思われる美しい個体に混じて前胸背や前脛節の磨耗した個体も多くトラップに入っていた。

この付近にはオオセンチコガネは多産するものと思われる。

補) オオセンチコガネは岡山県からは今まで確実な記録がなく, 全国的に見てもなぜ記録がないのか不思議に思われていたほどであった。今年になって



宮国・中川氏によって採集されたことを聞き記録の報告をすずむし誌上をお願いした。

魅力的なブン虫が増えたことを喜びたい。

(山地 治)

\* (ミヤクニヨシミツ

〒555-0001 大阪市西淀川区佃2丁目15-4-102)

\*\* (ナカガワクニタカ

〒658-0053 神戸市東灘区住吉宮町5丁目9-23-402)

## 川上町穴門山神社の蛾類

渡辺和夫\*

## I はじめに

川上郡川上町穴門山神社は、岡山県西部の中央やや南よりに位置し、その社叢一帯は植生豊かなことで知られている。甲虫類の調査においては、県中部でありながら県北的要素の強い種が最も多く得られているところでもある。しかし、この地では本格的な蛾類の調査が行われたことはなかった。



〔位置図〕

筆者は、従来から岡山県中部で最も寒冷地要素の強い地として注目し、蛾類の生息種についても非常に興味を持っていたが、このほど、岡山県野生生物調査検討会昆虫分科会の野外調査の一環として、蛾類の調査を行う機会を得た。本来であれば県南部と県中部の特性を併せ持つような位置にあるであろうこの地で、どのような種が得られるのか楽しみながら調査を進めた次第である。今回は、その調査結果について報告する。

調査は、1999年に1回の予備調査、2000年に9回の本調査、2001年に1回の補足調査を行った。方法は、基本的には灯火採集によるものとし、20w白色蛍光灯2本、20Wブラックライト1本、300w水銀灯1灯を光源として、標高480mの神社境内から谷を隔て

た東側反対斜面にライトを向けた。採集方法の明示のないデータは、灯火採集で得られた記録である。一部昼間の調査で記録したのものもあるが、この場合はその旨データに明記した。

同定は原則として筆者が行ったが、一部は中村具見氏にお願いし、その旨データに明記した。中村氏には深く感謝申し上げる。

月日により年号が判断できるので、データからは年号を省略した。灯火採集の日付は、次の計11回である。2暦日にわたる場合は、日没から夜明けまでの調査を実施している。

1999年8月26～27日

2000年5月3日

2000年5月13日

2000年6月3～4日

2000年7月1～2日

2000年8月5～6日

2000年8月23～24日

2000年9月22～23日

2000年10月21～22日

2000年11月26日

2001年3月24日

データ中「目撃確認」とは現地で見視による確認のみを行ったもの、「同定確認」とは個体を持ち帰って同定した後破棄したもので、その他の個体数のみを明示している記録は、筆者が標本を所蔵している。重要と思われる一部の種については写真を添付したが、写真番号はリストの番号と一致させている。

## II リスト

得られた種のうち同定を終えたものを科別に示すと、次のとおりである。学名・和名は、井上ほか(1982)及び杉(2000)によったが、配列は原則としてカタログ番号順としたので、亜科レベルでの配列は乱れていることをお断りしておく。

## Incurvariidae マガリガ科

1. *Nemophora albi antennella* ISSIKI

クロハネシロヒゲナガ

2♂1♀, 13.V, 昼間採集。

県下初記録と思われる。沢沿いの雑草の周りを多数飛んでいた。

\* 〒719-1132 総社市三輪203

**Cossidae** ボクトウガ科

2. *Zeuzera multistrigata* MOORE ゴマフボクトウ  
目撃確認, 1-2.Ⅶ.

**Tortricidae** ハマキガ科

3. *Cerace xanthocosma* DIAKONOFF ビロードハマキ  
1♂, 22-23.Ⅸ.
4. *Pandemis chlorograptia* MEYRICK ウストビハマキ  
1ex., 3-4.Ⅶ.
5. *Archips audax* RAZOWSKI アトキハマキ  
2♂1♀, 23-24.Ⅷ.
6. *Archips ingentanus* (CHRISTOPH) オオアトキハマキ  
1♀, 1-2.Ⅶ.
7. *Archips oporanus* (LINNAEUS) マツアトキハマキ  
1♂, 1-2.Ⅶ ; 1♀, 23-24.Ⅷ ; 1♀, 22-23.Ⅸ.
8. *Hoshinoa longicellana* (WALSINGHAM) アトボシハマキ  
1♂, 23-24.Ⅷ.
9. *Psycholoma lecheara* (LINNAEUS)  
オオギンスジアカハマキ  
3♂1♀, 3-4.Ⅶ.
10. *Homona magnanima* DIAKONOFF チャハマキ  
1♂, 13.Ⅴ.
11. *Homona issikii* YASUDA スギハマキ  
1♂1♀, 1-2.Ⅶ.
12. *Argyrotaenia litatana* (CHRISTOPH)  
フタモンコハマキ  
1ex., 22-23.Ⅸ.
13. *Spatalistis christophana* (WALSINGHAM)  
ギンボシトビハマキ  
1ex., 1-2.Ⅶ ; 1ex., 23-24.Ⅷ.  
臥牛山<sup>10)</sup>に続く2例目の記録。
14. *Acleris platynotana* (WALSINGHAM)  
フタスジクリイロハマキ  
1ex., 24.Ⅲ.
15. *Acleris pulchella* KAWABE マエキハマキ  
1ex., 1-2.Ⅶ ; 1ex., 22-23.Ⅸ.
16. *Acleris lacordairana* (DUPONCHEI)  
マエモンシロハマキ  
3exs., 24.Ⅲ.
17. *Acleris japonica* (WALSINGHAM) ナカジロハマキ  
1ex., 23-24.Ⅷ ; 1ex., 26.Ⅺ.  
臥牛山<sup>10)</sup>に続く2例目の記録。
18. *Phaecasiophora roseana* (WALSINGHAM)  
ツマベニヒメハマキ  
1ex., 3-4.Ⅶ ; 1ex., 5-6.Ⅷ.
19. *Hystrichosolus spathanum* WALSINGHAM  
コシロアシヒメハマキ

- 2♂, 26-27.Ⅷ ; 2♂, 3-4.Ⅶ ; 1♀, 5-6.Ⅷ ; 1♂, 22-23.Ⅸ ; 1♂, 21-22.Ⅹ.

20. *Hedya auricristana* (WALSINGHAM)  
グミオオウスツマヒメハマキ  
1ex., 13.Ⅴ ; 1ex., 22-23.Ⅸ.
21. *Olethreutes aurofasciana* (HAWORTH)  
コケキオビヒメハマキ  
2exs., 3-4.Ⅶ.  
アセスの記録が数例あるのみ。
22. *Ancylis hylaea* MEYRICK ナツメカギバヒメハマキ  
1ex., 1-2.Ⅶ.  
県下初記録と思われる。
23. *Epinotia bicolor* (WALSINGHAM) ヒロオビヒメハマキ  
1ex., 1-2.Ⅶ.
24. *Epiblema foenella* (LINNAEUS) ヨモギネムシガ  
1ex., 5-6.Ⅷ.
25. *Cryptophlebia ombrodelta* (LOWER)  
アシプトヒメハマキ  
1♀, 5-6.Ⅷ ; 1♀, 22-23.Ⅸ.

**Cochylidae** ホソハマキガ科

26. *Eupoecilia ambiguella* (HUBNER) ブドウホソハマキ  
1ex., 26-27.Ⅷ ; 1ex., 1-2.Ⅶ ; 1ex., 23-24.Ⅷ ; 1ex., 22-23.Ⅸ.

**Tineidae** ヒロズコガ科

27. *Morophaga bucephala* (SNELLEN)  
アトモンヒロズコガ  
1ex., 26-27.Ⅷ.
28. *Dinica endochrysa* (MEYRICK) マエモンヒロズコガ  
2exs., 5-6.Ⅷ.
29. *Monopis monachella* (HUBNER)  
マエモンクロヒロズコガ  
2exs., 22-23.Ⅸ.
30. *Opogona nipponica* STRINGER クロエリメンコガ  
1ex., 26-27.Ⅷ.  
臥牛山<sup>10)</sup>の記録のほかはアセスの記録のみ。

**Yponomeutidae** スガ科

31. *Ypsolopha blandellus* (CHRISTOPH)  
オオキクチブサガ  
1ex., 23-24.Ⅷ.  
県中・北部から記録されているが、多くない。
32. *Ypsolopha longus* MORIUTI マユミオオクチブサガ  
1ex., 24.Ⅲ.  
県北部から記録されているが、少ない。
33. *Metanomeuta fulvicrinis* MEYRICK  
アトスカシモンヒメスガ  
1ex., 13.Ⅴ ; 2exs., 3-4.Ⅶ ; 1ex., 1-2.Ⅶ.



アセスでの記録があるのみ。

**Glyphipterigidae** ホソハマキモドキガ科

34. *Lepidotarphius perornatella* (WALKER)  
ツマキホソハマキモドキ  
1ex., 5-6.VIII.

**Choreutidae** ハマキモドキガ科

35. *Brenthia pileae* ARITA  
コミヤマミズオドリハマキモドキ  
1ex., 26-27.VIII.  
交尾器は検しておらず、分布地で判断した。県  
下初記録と思われる。

**Oecophoridae** マルハキバガ科

36. *Agonopterix costaemaculella* (CHRISTOPH)  
モンシロヒラタマルハキバガ  
1ex., 1-2.VII.  
37. *Acria ceramitis* MEYRICK  
ネズミエグリヒラタマルハキバガ  
1ex., 26-27.VIII; 1ex., 22-23.IX.

38. *Schiffmuelleria imogena* BUTLER  
クロモンベニマルハキバガ  
2exs., 3-4.VI.  
県下初記録と思われる。

39. *Casmara agronoma* MEYRICK  
ホソバキホリマルハキバガ  
1ex., 5-6.VIII.

40. *Promalactis enopisema* (BUTLER)  
シロスジベニマルハキバガ  
1ex., 3-4.VI.

41. *Promalactis suzukiella* (MATSUMURA)  
シロスジカバマルハキバガ  
2exs., 5-6.VIII.

42. *Tyrolimnas anthraconesa* MEYRICK  
カレハチビマルハキバガ  
1ex., 5-6.VIII.

**Stathmopodidae** ニセマイコガ科

43. *Stathmopoda masinissa* MEYRICK カキノヘタムシガ  
1ex., 5-6.VIII; 1ex., 23-24.VIII.  
44. *Stathmopoda opticaspis* MEYRICK オビマイコガ  
1ex., 1-2.VII.  
成羽町木之村<sup>11)</sup>の記録のほかはアセスの記録のみ。

**Xyloryctidae** ヒロバキバガ科

45. *Metathrinca tsugensis* (KEARFOTT) ツガヒロバキバガ  
2♂, 5-6.VIII.

**Gelechiidae** キバガ科

46. *Dichomeris oceanis* MEYRICK フジフサキバガ  
1ex., 22-23.IX.

**Zygaenidae** マダラガ科

47. *Elcysma westwoodii* (VOLLENHOVEN) ウスバツバメガ  
目撃確認, 22-23.IX.

**Limacodidae** イラガ科

48. *Kitanola uncula* (STAUDINGER) マダライラガ  
1ex., 23-24.VIII, 中村具見氏同定。  
49. *Narosoideus flavidorsalis* (STAUDINGER) ナシイラガ  
1♂, 1-2.VII.  
50. *Monema flavescens* WALKER イラガ  
1ex., 1-2.VII.  
51. *Microleon longipalpis* BUTLER テングイラガ  
1♂1♀, 26-27.VIII; 1ex., 23-24.VIII.  
52. *Phrixolepia sericea* BUTLER アカイラガ  
1ex., 26-27.VIII; 1ex., 1-2.VII.  
53. *Austrapoda hepatica* INOUE ウスムラサキイラガ  
1ex., 1-2.VII; 2exs., 23-24.VIII.  
54. *Parasa sinica* MOORE クロシタアオイラガ  
1♂, 3-4.VI; 1♂, 5-6.VIII.  
55. *Ceratonema sericea* (BUTLER) ウストビイラガ  
1♂, 1-2.VII; 1♂, 5-6.VIII.  
56. *Phlossa conjuncta* (WALKER) タイワンイラガ  
1♂, 1-2.VII.

**Thyrididae** マドガ科

57. *Striglina suzukii* MATSUMURA アミメマドガ  
1ex., 5-6.VIII.  
58. *Rhodoneura vittula* GUENEE マダラマドガ  
1ex., 3-4.VI.  
59. *Rhodoneura erecta* (LEECH) チビマダラマドガ  
1ex., 26-27.VIII.  
60. *Rhodoneura hyphaema* (WEST) ヒメマダラマドガ  
1ex., 5-6.VIII; 2exs., 22-23.IX.

**Pyralidae** メイガ科

61. *Leechia sinuosalis* SOUTH フタスジシロオオメイガ  
2exs., 5-6.VIII.  
成羽町木之村<sup>11)</sup>に続く2例目の記録。  
62. *Acropentias aurea* (BUTLER) クロスジキノメイガ  
1ex., 23-24.VIII.  
県下初記録と思われる。  
63. *Glaucocharis exsectella* (CHRISTOPH)  
シロエグリツトガ  
1ex., 23-24.VIII; 2exs., 22-23.IX.  
64. *Pseudargyria interruptella* (WALKER)  
ホソスジツトガ  
1ex., 26-27.VIII; 2exs., 3-4.VI; 1ex., 23-24.VIII.  
65. *Chrysoteuchia diplogramma* (ZELLER)  
ウスクロスジツトガ

- 1ex., 1-2.VI ; 1ex., 5-6.VII.
66. *Crambus humidellus* ZELLER ギンスジツトガ  
2exs., 3-4.VI.
67. *Crambus argyrophorus* BUTLER シロスジツトガ  
1ex., 22-23.IX.
68. *Flavocrambus striatellus* (LEECH) クロスジツトガ  
1ex., 26-27.VII.
69. *Evergestis forficalis* (LINNAEUS) ナニセノメイガ  
2exs., 22-23.IX.
70. *Cotachena alysoni* WHALLEY  
クロスカシトガリノメイガ  
2exs., 26-27.VII ; 2exs., 1-2.VI ; 1♂, 5-6.VII.
71. *Pileocera aegimiusalis* (WALKER) クビシロノメイガ  
1♂, 26-27.VII ; 1♂1♀, 23-24.VII.
72. *Pileocera sodalis* (LEECH) コガタシロモンノメイガ  
1♂1♀, 26-27.VII ; 1ex., 23-24.VII.
73. *Sufetula sumidesalis* WALKER  
シロスジエグリノメイガ  
1ex., 1-2.VI.  
県中・南部からアセスの記録が数例がある。
74. *Trichophyesis cretacea* (BUTLER) フタオビノメイガ  
1ex., 3-4.VI ; 1ex., 22-23.IX.
75. *Mabra charomialis* (WALKER) ミツテンノメイガ  
2exs., 26-27.VII ; 1ex., 23-24.VII ; 3exs., 22-23.IX.
76. *Pycnarmon lactiferalis* (WALKER) ゴマダラノメイガ  
1ex., 26-27.VII.
77. *Pycnarmon pantherata* (BUTLER) クロオビノメイガ  
1ex., 26-27.VII.
78. *Spoladea recurvalis* (FABRICIUS) シロオビノメイガ  
1♂, 22-23.IX.
79. *Charitoprepes lubricasa* WARREN  
クロモンハイイロノメイガ  
1ex., 26-27.VII.
80. *Pagyda quinquelineata* HERING マタスジノメイガ  
1ex., 26-27.VII ; 1ex., 3-4.VI ; 1ex., 23-24.VII.
81. *Cnaphalocrocis medinalis* (GUENEE) コブノメイガ  
1♀, 22-23.IX.
82. *Syngamia falsidicalis* (WALKER)  
マエキモンクロノメイガ  
2exs., 26-27.VII ; 1ex., 1-2.VI ; 1ex., 23-24.VII.  
県下初記録と思われる。
83. *Bocchoris impersalis* (ZELLER) シロモンノメイガ  
1♂, 3-4.VI ; 1♀, 22-23.IX.
84. *Analthes semitritalis* LEDERER シロヒトモンノメイガ  
2exs., 26-27.VII ; 1♂1♀, 3-4.VI.
85. *Analthes insignis* (BUTLER) キボシノメイガ  
1ex., 26-27.VII.
86. *Analthes maculalis* (LEECH)  
ハラナガキマダラノメイガ  
1♂, 26-27.VII ; 1♂, 1-2.VI.
87. *Tyspanodes striata* (BUTLER) クロスジノメイガ  
1ex., 3-4.VI ; 1ex.同定確認, 1-2.VI.
88. *Conogethes punctiferalis* (GUENEE)  
モモノゴマダラノメイガ  
1ex., 26-27.VII.
89. *Nacoleia commixta* (BUTLER) シロテンキノメイガ  
1ex., 26-27.VII ; 1ex., 3-4.VI ; 1ex., 23-24.VII.
90. *Omiodes tristrialis* (BREMER) シロアシクロノメイガ  
1♀, 3-4.VI.
91. *Omiodes noctescens* (MOORE) キバラノメイガ  
1♂1♀, 3-4.VI ; 1♂, 5-6.VII.
92. *Goniorhynchus exemplaris* HAMPSON クロズノメイガ  
1ex., 26-27.VII ; 1ex., 3-4.VI.
93. *Botyodes principalis* LEECH オオキノメイガ  
1♀同定確認, 22-23.IX.
94. *Pleuroptya deficiens* (MOORE) シロハラノメイガ  
1ex., 3-4.VI ; 1ex., 1-2.VI.
95. *Pleuroptya quadrimaculalis* (KOLLAR)  
ヨツメノメイガ  
1ex., 3-4.VI.
96. *Pleuroptya harutai* (INOUE) オオキバラノメイガ  
1♂, 5-6.VII, 中村具見氏同定.
97. *Pleuroptya chlorophanta* (BUTLER)  
ホツミスジノメイガ  
1ex., 26-27.VII ; 1ex., 23-24.VII.
98. *Palpita nigropunctalis* (BREMER)  
マエアカスカシノメイガ  
目撃確認, 3-4.VI.
99. *Palpita inusitata* (BUTLER) ヒメシロノメイガ  
1ex., 22-23.IX.
100. *Diaphania indica* (SAUNDER)  
ワタヘリクロノメイガ  
1♂, 22-23.IX.
101. *Glyphodes formosanus* (SHIBUYA)  
ツシマスカシノメイガ  
1ex., 26-27.VII ; 1♂, 3-4.VI ; 1ex., 5-6.VII.
102. *Polythlipta liquidalis* LEECH ツマグロシロノメイガ  
1ex., 3-4.VI.
103. *Circobotys nycterina* BUTLER カギバノメイガ  
1♀, 3-4.VI.
104. *Maruca vitrata* (FABRICIUS) マメノメイガ  
1♀, 22-23.IX.

105. *Herpetogramma luctuosalis* (GUENEÉ) モンキクロノメイガ  
1ex., 26-27.VIII; 1ex., 22-23.IX.
106. *Diasemia reticularis* (LINNAEUS) シロアヤヒメノメイガ  
1ex., 3-4.VI, 中村具見氏同定.
107. *Uresiphita gracilis* (BUTLER) ウラジロキノメイガ  
1ex., 22-23.IX.
108. *Prodascynemis inornata* (BUTLER) キムジノメイガ  
1ex., 23-24.VIII.
109. *Nomis albopedalis* MOTSCHULSKY ホシオビホソノメイガ  
1ex., 26-27.VIII; 1ex., 23-24.VIII.
110. *Paliga minnehaha* (PRYER) マエベニノメイガ  
2exs., 3-4.VI.
111. *Pseudebulea fentoni* BUTLER モンスカシキノメイガ  
1ex., 26-27.VIII; 2exs., 5-6.VIII.
112. *Udea lugubralis* (LEECH) ウスマルモンノメイガ  
1ex., 3-4.VI.
113. *Callibotys wilemani* MUNROE & MUTUURA キベリスカシノメイガ  
2exs., 23-24.VIII.
114. *Elophila interruptalis* (PRYER) マダラミズメイガ  
1ex., 22-23.IX.
115. *Elophila miurai* YOSHIYASU? クロスジマダラミズメイガ?  
1ex., 5-6.VIII, 中村具見氏同定.  
県南部からアセスでの記録があるのみ.  
「?」付きの同定だが、写真を添付しておくので  
ご意見をいただきたい。
116. *Elophila turbata* (BUTLER) ヒメマダラミズメイガ  
1♀, 23-24.VIII; 3exs., 22-23.IX.
117. *Parthenodes bifurcalis* WILEMAN ゼニガサミズノメイガ  
1ex., 26-27.VIII.
118. *Nymphicula saigusai* YOSHIYASU アトモンミズメイガ  
1ex., 5-6.VIII.
119. *Eulophopalpia pauperalis* (LEECH) フタスジツヅリガ  
2exs., 5-6.VIII.
120. *Tirathaba irrafatella* RAGONOT キイロツヅリガ  
1ex., 5-6.VIII, 中村具見氏同定.
121. *Stericta kogii* INOUE & SASAKI ネグロフトメイガ  
1ex., 26-27.VIII; 1♂, 1-2.VII; 2♂, 5-6.VIII; 1♀,  
23-24.VIII.
122. *Lepidogma kiiensis* (MARUMO) キイフトメイガ  
1♂, 5-6.VIII.
123. *Teliphasa elegans* (BUTLER) ナカアオフトメイガ  
1ex., 23-24.VIII.
124. *Termioptycha margarita* (BUTLER) ナカジロフトメイガ  
1♂1♀, 3-4.VI; 1♀, 1-2.VII.
125. *Locastra muscosalis* (WALKER) トサカフトメイガ  
1♂, 5-6.VIII.
126. *Lista ficki* CHRISTOPH ナカムラサキフトメイガ  
1ex., 26-27.VIII; 1ex., 3-4.VI.
127. *Orthaga euadrusalis* WALKER クロモンフトメイガ  
1ex., 26-27.VIII; 1♂, 22-23.IX.
128. *Trichotophya jucundalis* (WALKER) ミドリフトメイガ  
2exs., 23-24.VIII.
129. *Hypsopygia regina* (BUTLER) トビイロシマメイガ  
1ex., 26-27.VIII; 1ex., 1-2.VII; 1ex., 5-6.VIII.
130. *Pyralis regalis* DENIS & SCHIFFERMULLER ギンモンシマメイガ  
1ex., 26-27.VIII.
131. *Bostra nanalis* (WILEMAN)? ヒメアカシマメイガ?  
1ex., 5-6.VIII.  
倉敷市弥高山 8) の記録のほかはアセスでの記  
録があるのみ。これも「?」付きの同定なので、  
写真を添付しておく。
132. *Orthopygia glaucinalis* (LINNAEUS) フタスジシマメイガ  
1♂, 22-23.IX.
133. *Herculia pelagalis* (WALKER) アカシマメイガ  
1ex., 5-6.VIII.
134. *Orybina regalis* (LEECH) キンボシシマメイガ  
1♀, 1-2.VII.
135. *Endotricha kuznetzovi* WHALLEY キモントガリメイガ  
1♂1♀, 26-27.VIII.
136. *Endotricha icelusalis* (WALKER) オオウスベントガリメイガ  
2exs., 23-24.VIII, 中村具見氏同定.
137. *Endotricha minimalis* (FABRICIUS) キベリトガリメイガ  
1ex., 1-2.VII, 中村具見氏同定.
138. *Endotricha olivacealis* (BREMER) ウスベントガリメイガ  
1♀, 1-2.VII; 1♂, 5-6.VIII.  
いずれも中村具見氏同定.

139. *Assara korbi* (CARADJA)  
フタシロテンホソマダラメイガ  
1ex., 3-4.VI; 2exs., 22-23.IX.
140. *Nephopterix bicolorella* LEECH  
ナカアカスジマダラメイガ  
1ex., 1-2.VII.
141. *Oncocera semirubella* (SCOPOLI) アカマダラメイガ  
1ex., 26-27.VII.
142. *Mussidia pectinicornella* (HAMPSON)  
クシヒゲマダラメイガ  
1♂, 22-23.IX.
143. *Conobathra ferruginella* WILEMAN  
アカフマダラメイガ  
1ex., 26-27.VII.
144. *Calguia defiguralis* WALKER  
ウスアカムラサキマダラメイガ  
1♀, 3-4.VI; 1ex., 5-6.VIII.
145. *Ceroprepes patriciella* ZELLER  
ウスアカネマダラメイガ  
1ex., 26-27.VII; 1♂, 3-4.VI.
- Drepanidae カギバガ科**
146. *Agnidra scabiosa* (BUTLER) マエキカギバ  
1ex., 26-27.VII.
147. *Microblepsis acuminata* (LEECH) オガサワラカギバ  
1ex., 26-27.VII; 1♂, 1-2.VI; 2♂, 23-24.VIII.
148. *Microblepsis manleyi* (LEECH) マンレイカギバ  
1ex., 26-27.VII.
149. *Pseudalbara parvula* (LEECH) ヒメハイイロカギバ  
1ex., 3-4.VI; 1ex., 5-6.VIII; 1♀, 23-24.VIII.
150. *Nordstromia japonica* (MOORE) ヤマトカギバ  
1♀, 3-4.VI; 1♂, 5-6.VIII; 1♀, 23-24.VIII.
151. *Nordstromia grisearia* (STAUDINGER) エゾカギバ  
1♂, 23-24.VIII; 1♀ 同定確認, 22-23.IX.
152. *Drepana curvatula* (BORKHAUSEN) オビカギバ  
1♀, 1-2.VI; 1♀, 5-6.VIII; 1♂, 22-23.IX.
153. *Tridrepana crocea* (LEECH) ウコンカギバ  
1ex., 26-27.VII; 1ex., 3-4.VI; 1ex., 5-6.VIII.
154. *Callidrepana patrana* (MOORE) ギンモンカギバ  
1ex., 26-27.VII; 1ex., 3-4.VI.
155. *Callidrepana palleola* (MOTSCHULSKY)  
ウスイロカギバ  
2exs., 13.V.
156. *Ditrigona virgo* (BUTLER) フタテンシロカギバ  
1ex., 5-6.VIII.
157. *Deroca inconclusa* (WALKER) ホシベッコウカギバ  
1♂1♀, 5-6.VIII.
158. *Callicilix abraxata* BUTLER マダラカギバ  
1ex., 26-27.VII; 1♂, 23-24.VIII; 1♂, 22-23.IX.  
県北部の記録は散見されるが、県中部からの具  
体的な記録は見あたらない。
159. *Auzata superba* (BUTLER) ヒトツメカギバ  
1♂, 23-24.VIII; 1♂, 22-23.IX.
160. *Macrocilix mysticata* (WALKER) ウスギヌカギバ  
1ex., 26-27.VII; 目撃確認, 3-4.VI; 1♂, 1-2.VI; 目  
撃確認, 22-23.IX.
161. *Macrocilix maia* (LEECH) モンウスギヌカギバ  
4♂, 5-6.VIII; 1ex. 同定確認, 22-23.IX.
162. *Macrauzata maxima* INOUE スカシカギバ  
1♂, 1-2.VI; 目撃確認, 5-6.VIII; 1♂, 26.XI.
163. *Oreta pulchripes* BUTLER アシベニカギバ  
1ex., 5-6.VIII; 1ex., 22-23.IX.
164. *Oreta turpis* BUTLER クロスジカギバ  
1ex., 22-23.IX.
165. *Hypsomadius insignis* BUTLER アカウラカギバ  
2♂, 3-4.VI; 1♂1♀, 5-6.VIII; 1♂, 22-23.IX.
- Cyclidiidae オオカギバガ科**
166. *Cyclidia substigmata* (HUBNER) オオカギバ  
2♀, 5-6.VIII.
167. *Mimozethes argentilinearia* (LEECH)  
ギンズジカギバ  
1ex., 26-27.VII; 1ex., 1-2.VI; 1ex., 23-24.VIII.
- Thyatiridae トガリバガ科**
168. *Euparyphasma maxima* (LEECH) ナガトガリバ  
1♀ 同定確認, 1-2.VI.
169. *Thyatira batis* (LINNAEUS) モントガリバ  
1ex. 同定確認, 26-27.VII; 1ex., 13.V; 1♂1♀, 3-4.VI.
170. *Habrosyne pyritoides* (HUFNAGEL) アヤトガリバ  
1ex. 同定確認, 3-4.VI.
171. *Habrosyne fraterna* MOORE オオアヤトガリバ  
1ex., 26-27.VII; 1ex. 同定確認, 3-4.VI; 1ex., 22-23.IX.
172. *Habrosyne aurorina* (BUTLER)  
ヒメウスベニトガリバ  
1ex., 26-27.VII.
173. *Tethea ampliata* (BUTLER) オオバトガリバ  
1ex., 3-4.VI.
174. *Tethea octogesima* (BUTLER) ホソトガリバ  
1ex., 3-4.VI; 1ex., 1-2.VI; 1ex., 23-24.VIII.
175. *Tethea consimilis* (WARREN) オオマエベニトガリバ  
1ex., 26-27.VII; 1ex., 1-2.VI.
176. *Mimopsestis basalis* (WILEMAN) ネグロトガリバ  
1ex., 1-2.VI.
- Geometridae シャクガ科**

177. *Inurois tenais* BUTLER ホソウスバフユシヤク  
1♂, 24.Ⅲ.
178. *Pachista superans* (BUTLER) オオアヤシヤク  
1♀, 1-2.Ⅶ; 目撃確認, 5-6.Ⅷ; 1♂, 5-6.Ⅷ.
179. *Dindica virescens* (BUTLER) ウスアオシヤク  
1♂, 13.Ⅴ; 目撃確認, 1-2.Ⅶ; 目撃確認, 5-6.Ⅷ.
180. *Agathia visenda* BUTLER  
アシプトチズモンアオシヤク  
1ex., 26-27.Ⅷ; 1ex., 3-4.Ⅶ; 1ex., 5-6.Ⅷ.
181. *Timandromorpha enervata* INOUE  
ノコバアオシヤク  
1♂, 3-4.Ⅶ.
182. *Mixochlora vittata* (MOORE) ヒメカギバアオシヤク  
1♀, 23-24.Ⅷ; 1♂, 22-23.Ⅸ.
183. *Tanaorhinus reciprocata* (WALKER)  
カギバアオシヤク  
1♂同定確認, 3-4.Ⅶ; 1♂, 1-2.Ⅶ; 1♀, 23-24.Ⅷ; 目撃確認, 22-23.Ⅸ.
184. *Geometra papilionaria* (LINNAEUS)  
オオシロオピアオシヤク  
1♂, 1-2.Ⅶ.
185. *Geometra dieckmanni* GRAESER  
カギシロスジアオシヤク  
1♂, 26-27.Ⅷ; 1♂, 5-6.Ⅷ; 1♂, 23-24.Ⅷ.
186. *Geometra valida* FELDER & ROGENHOFER  
クロスジアオシヤク  
1♀, 1-2.Ⅶ.
187. *Neohipparchus vallata* (BUTLER) キマエアオシヤク  
1♂, 3-4.Ⅶ; 目撃確認, 1-2.Ⅶ; 1♂1♀, 5-6.Ⅷ.
188. *Jodis putata* (LINNAEUS) ヒメウスアオシヤク  
1♂1♀, 5-6.Ⅷ; 1♂, 23-24.Ⅷ; 1♂, 22-23.Ⅸ.
189. *Jodis praerupta* (BUTLER) マルモンヒメアオシヤク  
1♀, 3-4.Ⅶ.
190. *Maxates albistrigata* (WARREN)  
スジモンツバメアオシヤク  
1♂, 3-4.Ⅶ.
191. *Maxates illiturlata* (WALKER)  
ヒロバツバメアオシヤク  
1♂, 1-2.Ⅶ.
192. *Maxates protrusa* (BUTLER) ヒメツバメアオシヤク  
1♂, 1-2.Ⅶ; 1♂3♀, 22-23.Ⅸ.
193. *Maxates grandificata* (GRAESER)  
ハガタツバメアオシヤク  
1♀, 1-2.Ⅶ; 2♂, 5-6.Ⅷ.
194. *Hemitea tritonaria* (WALKER)  
ヘリグロヒメアオシヤク  
1ex., 26-27.Ⅷ; 1ex., 22-23.Ⅸ.  
県北・中部からアセスの記録が数例あるのみ。
195. *Chlorissa macrotyro* INOUE  
ウスハラアオシヤク  
1ex., 13.Ⅴ.
196. *Chlorissa anadema* (PROUT)  
ホソバハラアオシヤク  
1ex., 26-27.Ⅷ; 2exs., 3-4.Ⅶ.
197. *Idiochlora ussuriaria* (BREMER)  
ナミスジコアオシヤク  
3exs., 5-6.Ⅷ; 1ex., 23-24.Ⅷ.
198. *Comibaena procumbaria* (PRYER)  
ヨツモンマエジロアオシヤク  
1♂, 26-27.Ⅷ; 目撃確認, 1-2.Ⅶ; 1♂, 5-6.Ⅷ; 2♀, 22-23.Ⅸ.
199. *Comibaena amoenaria* (OBERTHUR)  
ヘリジロヨツメアオシヤク  
1♂, 3-4.Ⅶ; 1♂1♀, 22-23.Ⅸ.
200. *Comibaena argentataria* (LEECH)  
ギンスジアオシヤク  
1ex.同定確認, 1-2.Ⅶ; 1♂同定確認, 5-6.Ⅷ.
201. *Comibaena delicatior* (WARREN)  
クロモンアオシヤク  
1♂, 26-27.Ⅷ; 1♂, 5-6.Ⅷ; 1♂, 22-23.Ⅸ.
202. *Thetidia albocostaria* (BREMER) ヨツメアオシヤク  
1♂, 23-24.Ⅷ.
203. *Hemistola veneta* (BUTLER) コシロスジアオシヤク  
1ex., 23-24.Ⅷ.
204. *Comostola subtiliaria* (BREMER)  
コヨツメアオシヤク  
1ex., 26-27.Ⅷ; 目撃確認, 1-2.Ⅶ.
205. *Dithecodes erasa* WARREN  
シロモンアオヒメシヤク  
1♂1♀, 5-6.Ⅷ.  
川上村蒜山有料道路<sup>2)</sup>の記録のほか県中部からアセスの記録が数例ある。
206. *Pylargosceles steganioides* (BUTLER)  
フタナミトビヒメシヤク  
1♂, 3.Ⅴ.
207. *Perixera absconditaria* WALKER  
クロモンウスチャヒメシヤク  
1♂, 22-23.Ⅸ.  
県下初記録と思われる。
208. *Somatina indicataria* (WALKER)  
ウンモンオオシロヒメシヤク  
1♀, 3-4.Ⅶ; 1♀, 5-6.Ⅷ; 1♂, 23-24.Ⅷ.

209. *Problepsis diazoma* PROUT  
クロスジオオシロヒメシヤク  
2♂, 1-2.VI.
210. *Problepsis minuta* INOUE  
コヒトツメオオシロヒメシヤク  
1ex., 26-27.VII; 1♂1♀, 23-24.VIII.
211. *Problepsis superans* (BUTLER)  
ヒトツメオオシロヒメシヤク  
1ex., 5-6.VIII.
212. *Scopula insolata* (BUTLER) サツマヒメシヤク  
1ex., 26-27.VII; 1ex., 5-6.VIII.  
伊藤・横本(1990)のリストにあるが、出所は不明である。
213. *Scopula superciliata* (PROUT)  
ヨツボシウスキヒメシヤク  
1♂, 26-27.VIII.
214. *Idaea remissa* (WILEMAN) ホソスジキヒメシヤク  
1ex., 1-2.VI.
215. *Trichopteryx fastuosa* INOUE  
シロシタコバネナミシヤク  
6♂3♀, 24.III.
216. *Trichopteryx hemana* (BUTLER)  
シタコバネナミシヤク  
1ex., 3.V.
217. *Trichopteryx terranea* (BUTLER)  
チャオビコバネナミシヤク  
2exs., 3.V; 3♂2♀, 24.III.
218. *Esakiopteryx volitans* (BUTLER)  
ウスベニスジナミシヤク  
1♀, 24.III.
219. *Trichopterigia costipunctaria* LEECH  
アカモンナミシヤク  
1♂, 24.III.
220. *Naxidia maculata* (BUTLER)  
ゴマダラシロナミシヤク  
1ex., 26-27.VII; 1♀, 3-4.VI; 1ex., 23-24.VIII.
221. *Carige cruciplaga* (WALKER)  
ホシスジトガリナミシヤク  
1ex., 22-23.IX.
222. *Trichobaptia exsecuta* (FELDER & ROGENHOFER)  
シロオビクロナミシヤク  
1♀, 13.V. 昼間採集。  
県北部の記録はあるが、中部からは初記録。
223. *Heterophleps pallescens* (WARREN)  
ミツボシナミシヤク  
1♂, 13.V; 1ex., 3-4.VI.
- 前種と同様、中部からは初記録。
224. *Typloptera bella* (BUTLER) ホソバナミシヤク  
1ex., 26-27.VII; 1♂, 3-4.VI.
225. *Sauris nanaria* LEECH ヒゲブトナミシヤク  
1♀, 5-6.VIII.
226. *Macrohastina azela* (BUTLER)  
フタオモドキナミシヤク  
1ex., 26-27.VIII.  
県北部の記録が数例あるのみ。中部からは初。
227. *Xanthorhoe semilactescens* INOUE  
ハングロナミシヤク  
1♂, 3-4.VI.  
川上村鬼女台<sup>1)</sup>に続く2例目の記録。
228. *Xanthorhoe saturata* (GUENEE) フトジマナミシヤク  
1♀, 23-24.VIII.
229. *Xanthorhoe hortensiaria* (GRAESER)  
フタトビスジナミシヤク  
1♂, 22-23.IX.
230. *Xanthorhoe muscipata* (CHRISTOPH)  
ツマグロナミシヤク  
2♂1♀, 26-27.VII; 5-6.VIII.
231. *Euphyia unangulata* (HAWORTH)  
フタテンツマジロナミシヤク  
1ex., 13.V.
232. *Euphyia cineraria* (BUTLER) ハコベナミシヤク  
1ex., 26-27.VII; 3♂, 3-4.VI; 1ex., 22-23.IX.
233. *Telenomeuta punctimarginaria* (LEECH)  
テンヅマナミシヤク  
1ex., 3.V.
234. *Callygris compositata* (GUENEE)  
ナミガタシロナミシヤク  
1ex., 3-4.VI.
235. *Gandaritis fixseni* (BREMER)  
キマダラオオナミシヤク  
1ex., 26-27.VII; 目撃確認, 1-2.VI; 目撃確認, 5-6.VIII.
236. *Evecliptopera decurrens* (MOORE)  
セスジナミシヤク  
1♀, 3.V.
237. *Ecliptopera umbrosaria* (MOTSCHULSKY)  
オオハガタナミシヤク  
1♀, 26-27.VII; 1♀, 3.V; 1♀, 13.V; 1ex.同定確認, 22-23.IX.
238. *Ecliptopera capitata* (HERRICH-SCHAFFER)  
セキナミシヤク  
1ex., 3-4.VI.
239. *Eustroma japonicum* INOUE キアミメナミシヤク

- 1♀, 26-27.VIII; 1♀, 3-4.VI.  
 240. *Eustroma melancholicum* (BUTLER) ハガタナミシヤク  
 1♀, 13.V.  
 241. *Microlygris multistriata* (MOORE) シロホソスジナミシヤク  
 1ex., 3.V; 1ex., 13.V; 1ex., 1-2.VII.  
 242. *Lobogonodes erectaria* (LEECH) キホソスジナミシヤク  
 1ex., 26-27.VIII; 1ex., 3.V; 1ex., 13.V; 1ex., 23-24.VIII.  
 前種は県中部を中心に県北部でも記録されているが、本種は県北部で若干の記録があるのみだった。  
 243. *Sibatania mactata* (FELDER & ROGENHOFER) ビロードナミシヤク  
 1ex., 5-6.VIII.  
 244. *Pennithera abolla* (INOUE) ウスクロオビナミシヤク  
 1♂2♀, 21-22.X.  
 245. *Xenortholitha propinquata* (KOLLAR) フタクロテンナミシヤク  
 2exs., 13.V.  
 246. *Nothoporia mediolineata* (PROUT) ナカオビアキナミシヤク  
 2♂1♀, 26.XI.  
 247. *Hydrelia nisaria* (CHRISTOPH) テンスジヒメナミシヤク  
 1ex., 26-27.VIII; 1ex., 13.V.  
 248. *Eschatarchia lineata* (WARREN) ヘリスジナミシヤク  
 1ex., 3-4.VI.  
 249. *Asthena nymphaeata* (STAUDINGER) ムスジシロナミシヤク  
 1ex., 26-27.VIII.  
 250. *Asthena corculina* BUTLER キムジシロナミシヤク  
 1ex., 23-24.VIII.  
 251. *Asthena ochrifasciaria* LEECH フタマタシロナミシヤク  
 1ex., 23-24.VIII.  
 252. *Asthena octomaculata* LEECH キマダラシロナミシヤク  
 1ex., 26-27.VIII; 2exs., 3-4.VI; 1ex., 5-6.VIII.  
 253. *Laciniodes denigratus* WARREN セジロナミシヤク  
 1ex., 3-4.VI.  
 254. *Perizoma parvaria* (LEECH) クロカバズジナミシヤク  
 1ex., 22-23.IX.  
 255. *Eupithecia sophia* BUTLER ナカアオナミシヤク  
 2exs., 13.V.  
 256. *Gymnoscelis esakii* INOUE ケブカチビナミシヤク  
 1♀, 26-27.VIII.  
 257. *Chloroclystis v-ata* (HAWORTH) クロスジアオナミシヤク  
 1ex., 13.V; 1ex., 3-4.VI; 1ex., 1-2.VII.  
 258. *Melanthia procellata* (DENIS & SCHIFFERMULLER) ナカジロナミシヤク  
 1ex., 26-27.VIII.  
 259. *Ligdia japonaria* (LEECH) シロスジヒメエダシヤク  
 1ex.同定確認, 23-24.VIII.  
 260. *Ligdia ciliaria* LEECH キブサヒメエダシヤク  
 3exs., 3-4.VI.  
 261. *Lomographa tenerata* (DENIS & SCHIFFERMULLER) バラシロエダシヤク  
 1ex., 13.V.  
 262. *Peratostega deletaria* (MOORE) ヤマトエダシヤク  
 1ex.同定確認, 3-4.VI; 1♂, 5-6.VIII; 1ex., 22-23.IX.  
 263. *Ninodes splendens* (BUTLER) ウチムラサキヒメエダシヤク  
 1♂, 26-27.VIII; 1ex., 13.V; 1♀, 3-4.VI.  
 264. *Myrteta punctata* (WARREN) ホシスジシロエダシヤク  
 1♀, 3-4.VI; 2♂, 5-6.VIII.  
 265. *Plesiomorpha flaviceps* (BUTLER) マエキオエダシヤク  
 1ex., 23-24.VIII.  
 266. *Synegia hadassa* (BUTLER) ハグルマエダシヤク  
 1♀, 1-2.VII.  
 267. *Synegia limitatoides* INOUE スジハグルマエダシヤク  
 1♀, 23-24.VIII.  
 268. *Petelia rivulosa* (BUTLER) コトビスジエダシヤク  
 1ex.同定確認, 26-27.VIII.  
 269. *Astygisa morosa* BUTLER ヨスジアカエダシヤク  
 2♂, 26-27.VIII; 1♂, 3-4.VI; 1♂, 5-6.VIII.  
 270. *Hypephyra terrosa* BUTLER ウラキトガリエダシヤク  
 1ex.同定確認, 26-27.VIII; 1ex., 13.V; 1♀, 3-4.VI; 1♀, 5-6.VIII; 1♀, 23-24.VIII.  
 271. *Crypsicometa incertaria* (LEECH) ツマキエダシヤク  
 1♀同定確認, 22-23.IX.  
 272. *Godonela defixaria* (WALKER)

- フタテンオエダシヤク  
1ex., 26-27.VII.
273. *Krananda semihyalina* MOORE スカシエダシヤク  
1♂, 3-4.VI; 目撃確認, 5-6.VII.
274. *Luxiaria amasa* (BUTLER) トピカギバエダシヤク  
1♀, 5-6.VII; 1♀, 22-23.IX.
275. *Biston panterinaria* (BREMER & GREY)  
キオビゴマダラエダシヤク  
1♂同定確認, 1-2.VII.
276. *Antipercnia albinigrata* (WARREN)  
ゴマダラシロエダシヤク  
1ex., 3-4.VI.
277. *Paraperchnia giraffata* (GUENEE)  
オオゴマダラエダシヤク  
1ex., 26-27.VII; 1♂, 3-4.VI.
278. *Pogonopygia nigralbata* WARREN  
クロフオオシロエダシヤク  
1♂同定確認, 5-6.VII; 1♂同定確認, 22-23.IX.
279. *Dilophodes elegans* (BUTLER)  
クロフシロエダシヤク  
1♀同定確認, 22-23.IX.
280. *Metabraxas clerica* BUTLER オオシロエダシヤク  
1ex., 26-27.VII; 1♂同定確認, 3-4.VI.
281. *Arichanna melanaria* (LINNAEUS) キシタエダシヤク  
1♀同定確認, 1-2.VI.
282. *Arichanna gaschkevitchii* (MOTSCHLSKY)  
ヒョウモンエダシヤク  
目撃確認, 1-2.VI.
283. *Jankowskia fuscaria* (LEECH)  
チャノウモンエダシヤク  
1ex.同定確認, 22-23.IX.
284. *Apocleora rimosa* (BUTLER) クロクモエダシヤク  
1♀同定確認, 22-23.IX.
285. *Cleora leucophaea* (BUTLER) シロテンエダシヤク  
2♂, 24.III.
286. *Cleora venustaria* (LEECH)  
ソトシロモンエダシヤク  
1♂, 13.V.
287. *Protoboarmia faustinata* (WARREN)  
ニセオレクギエダシヤク  
1♀, 3-4.VI.
288. *Alcis angulifera* (BUTLER) ナカウスエダシヤク  
1♂2♀, 3-4.VI; 2♂2♀, 21-22.X.
289. *Rikiosatoa grisea* (BUTLER) フタヤマエダシヤク  
1♀, 3-4.VI; 1♀同定確認, 22-23.IX.
290. *Deileptenia ribeata* (CLERCK) マツオオエダシヤク  
1♂, 3-4.VI.
291. *Hypomecis roboraria* (DENIS & SCHIFFERMULLER)  
ハミスジエダシヤク  
1♂, 1-2.VI; 1♂, 23-24.VII.
292. *Hypomecis punctinalis* (SCOPOLI)  
ウスバミスジエダシヤク  
1♀, 3-4.VI.
293. *Phthonosema tendinosaria* (BREMER)  
リンゴツノエダシヤク  
1♂, 5-6.VII.
294. *Phthonosema invenustaria* (LEECH)  
トビネオオエダシヤク  
1ex., 26-27.VII; 1♂, 3-4.VI; 1♂, 1-2.VI.
295. *Ophthalmitis irrorataria* (BREMER & GREY)  
コヨツメエダシヤク  
目撃確認, 3-4.VI; 1♀, 1-2.VI.
296. *Ophthalmitis albosignaria* (BREMER & GREY)  
ヨツメエダシヤク  
目撃確認, 26-27.VII; 1♀同定確認, 3-4.VI; 目撃  
確認, 1-2.VI; 目撃確認, 5-6.VII.
297. *Ascotis selenaria* (DENIS & SCHIFFERMULLER)  
ヨモギエダシヤク  
1♂同定確認, 5-6.VII.
298. *Paradarisa chloauges* PROUT  
ヒロバウスアオエダシヤク  
1♂, 1-2.VI; 1♀, 22-23.IX; 1♀, 21-22.X.
299. *Cusiala stipitaria* (OBERTHUR) セプトエダシヤク  
3♂, 3-4.VI.
300. *Phanerothyris sinearia* (GUENEE)  
ウスグロナミエダシヤク  
1ex., 26-27.VII.
301. *Racotis boarmiaria* (GUEMEE)  
ホシミスジエダシヤク  
1♀, 5-6.VII; 1♀, 22-23.IX.
302. *Racotis petrosa* (BUTLER) ナミスジエダシヤク  
1♂, 3.V; 1♀, 1-2.VI; 1♀, 5-6.VII; 1♀, 23-24.VII.
303. *Satoblephara parvularia* (LEECH)  
ハラゲチビエダシヤク  
1♂, 1-2.VI; 1♀, 5-6.VII; 1♂, 23-24.VII.
304. *Hirasa paupera* (BUTLER)  
クロスジハイイロエダシヤク  
1♂, 23-24.VII.
305. *Xandrames dholaria* MOORE  
ヒロオビオオエダシヤク  
1ex., 26-27.VII; 1♂同定確認, 1-2.VI; 1♂, 5-6.VII.
306. *Duliothyle majuscularia* (LEECH)



- オオトビエダシヤク  
1ex., 26-27.Ⅷ; 1♂, 5-6.Ⅷ; 1♂, 22-23.Ⅸ.
307. *Biston robustus* BUTLER トビモンオオエダシヤク  
4♂, 24.Ⅲ.
308. *Biston regalis* (MOORE) ハイイロオオエダシヤク  
1♂同定確認, 1-2.Ⅷ.
309. *Amraica superans* (BUTLER)  
ウスイロオオエダシヤク  
1♂, 3-4.Ⅵ; 1♂, 1-2.Ⅷ.
310. *Erebomorpha fulguraria* WALKER  
アミメオオエダシヤク  
1♂同定確認, 13.Ⅴ.
311. *Pachyligia dolosa* BUTLER アトジロエダシヤク  
2♂2♀, 24.Ⅲ.
312. *Angerona nigrisparsa* BUTLER ゴマフキエダシヤク  
1ex., 26-27.Ⅷ; 1♂, 3-4.Ⅵ.
313. *Exangerona Prattiana* (LEECH)  
オイワケキエダシヤク  
1♀, 22-23.Ⅸ.
314. *Phthonandria atrilineata* (BUTLER) クワエダシヤク  
1♀, 1-2.Ⅷ.
315. *Menophra senilis* (BUTLER) ウスクモエダシヤク  
1ex.同定確認, 26-27.Ⅷ; 1♂, 13.Ⅴ; 1♀, 5-6.Ⅷ.
316. *Epholca arenosa* (BUTLER) サラサエダシヤク  
1ex., 26-27.Ⅷ; 1♂1♀, 3-4.Ⅵ.
317. *Nothomiza formosa* (BUTLER)  
マエキトビエダシヤク  
1♂, 13.Ⅴ; 1♀, 5-6.Ⅷ; 1♀, 22-23.Ⅸ.
318. *Ennomos autumnaria* (WERNERBURG)  
キリバエダシヤク  
1♂, 22-23.Ⅸ.  
県北部では比較的広く記録されているが、中部では初記録となる。
319. *Acrodontis fumosa* (PROUT) オオノコメエダシヤク  
1♀, 21-22.Ⅹ.
320. *Odontopera arida* (BUTLER) エグリヅマエダシヤク  
1ex.同定確認, 3-4.Ⅵ; 1♀同定確認, 22-23.Ⅸ; 1♀, 21-22.Ⅹ.
321. *Xerodes albonotaria* (BREMER)  
モンシロツマキリエダシヤク  
1♀, 13.Ⅴ.
322. *Xerodes rufescentaria* (MOTSCHULSKY)  
ミスジツマキリエダシヤク  
1♂, 13.Ⅴ; 1♂, 3-4.Ⅵ.
323. *Ellicrinia wehrlii* DJAKONOV ミミモンエダシヤク  
1ex., 3-4.Ⅵ.
324. *Pareclipsis gracilis* (BUTLER)  
ツマキリウスキエダシヤク  
1ex.同定確認, 13.Ⅴ; 1ex., 3-4.Ⅵ; 1ex., 22-23.Ⅸ.
325. *Fascellina chromataria* WALKER エグリエダシヤク  
3♂, 5-6.Ⅷ.
326. *Selenia sordidaria* LEECH  
ハガタムラサキエダシヤク  
2♂, 3.Ⅴ.
327. *Agaraeus parvus* (HEDEMANN)  
コガタイチモジエダシヤク  
1♂, 23-24.Ⅷ.
328. *Caraeus specularis* MOORE キバラエダシヤク  
1♂, 1-2.Ⅷ.
329. *Xyloscia subpersata* (FELDER & ROGENHOFFER)  
トガリエダシヤク  
1♂, 3-4.Ⅵ.
330. *Endropiodes abjectus* (BUTLER)  
ツマキリエダシヤク  
1♂, 3.Ⅴ.
331. *Plagodis dolabraria* (LINNAEUS) ナカキエダシヤク  
1ex., 26-27.Ⅷ; 1♂, 3-4.Ⅵ.
332. *Plagodis pulveraria* (LINNAEUS)  
コナフキエダシヤク  
1♂, 5-6.Ⅷ.
333. *Heterolocha aristonaria* (WALKER)  
ウラベニエダシヤク  
1♀, 22-23.Ⅸ.
334. *Petrophora chlorosata* (SCOPOLI) シダエダシヤク  
1ex., 3-4.Ⅵ.
335. *Corymica pryeri* (BUTLER) ウコンエダシヤク  
1♀, 3-4.Ⅵ; 1♀, 5-6.Ⅷ; 1♂, 22-23.Ⅸ.
336. *Ourapteryx japonica* INOUE  
フトスジツバメエダシヤク  
1♂, 23-24.Ⅷ.
337. *Ourapteryx nivea* BUTLER ウスキツバメエダシヤク  
1♂1♀, 3-4.Ⅵ; 1♀, 1-2.Ⅷ; 1♂, 22-23.Ⅸ.
338. *Ourapteryx maculicaudaria* (MOTSCHULSKY)  
シロツバメエダシヤク  
1♀, 23-24.Ⅷ; 1♂, 22-23.Ⅸ.
- Epicopeiidae アゲハモドキガ科**
339. *Epicopeia hainessii* HOLLAND アゲハモドキ  
目撃確認, 1-2.Ⅷ; 2♂, 5-6.Ⅷ.
340. *Psychostrophia melanargia* BUTLER キンモンガ  
目撃確認, 1-2.Ⅷ.
- Epiplemidae フタオガ科**
341. *Oroplema oyamana* (MATSUMURA) カバイロフタオ

- 1ex., 13.V.
342. *Dysaethria moza* (BUTLER) クロホシフタオ  
1♂, 22-23.IX.
343. *Oroplema plagifera* (BUTLER) クロオビシロフタオ  
1ex., 26-27.VII.
- Callidulidae** イカリモンガ科
344. *Pterodecta felderi* (BREMER) イカリモンガ  
目撃確認, 5.VII, 昼間.
- Lasiocampidae** カレハガ科
345. *Gastropacha clathrata* BRYK ワタナベカレハ  
1ex., 26-27.VII.  
岡山県 R D B 候補種。県中・北部に数例の記録がある。
346. *Euthrix potatoria* (LINNAEUS) ヨシカレハ  
1♂同定確認, 23-24.VII.
347. *Euthrix albomaculata* (BREMER) タケカレハ  
1ex., 26-27.VII.
348. *Odonestis pruni* (LINNAEUS) リンゴカレハ  
1♂同定確認, 3-4.VI.
349. *Dendrolimus superans* (BUTLER) ツガカレハ  
1♂同定確認, 23-24.VII.  
県中・南部に数例の記録があるが、少ないもの  
のようである。
350. *Kunugia yamadai* NAGANO ヤマダカレハ  
1♂, 21-22.X.
- Eupterotidae** オビガ科
351. *Apha aequalis* (FELDER) オビガ  
目撃確認, 26-27.VII; 目撃確認, 5-6.VII; 目撃確認,  
22-23.IX.
- Bombycidae** カイコガ科
352. *Bombyx mandarina* (MOORE) クワコ  
1♂, 1-2.VII; 1♂同定確認, 22-23.IX.
353. *Oberthueria falcigera* (BUTLER) オオクワゴモドキ  
1ex., 26-27.VII; 1♂, 1-2.VII.
- Saturniidae** ヤママユガ科
354. *Samia cynthia* (DRURY) シンジュサン  
1♂, 1-2.VII.
355. *Antheraea yamamai* (GERIN-MENEVILLE) ヤママユ  
目撃確認, 26-27.VII; 目撃確認, 22-23.IX.
356. *Saturnia japonica* (MOORE) クスサン  
目撃確認, 22-23.IX.
357. *Saturnia janasii* (BUTLER) ヒメヤママユ  
1♂1♀, 21-22.X.
358. *Actias artemis* (BREMER & GREY) オオミズアオ  
1♂同定確認, 13.V; 1♂同定確認, 3-4.VI; 2♂同  
定確認, 5-6.VII.

359. *Aglia japonica* LEECH エゾヨツメ  
2♂, 3.V.
- Sphingidae** スズメガ科
360. *Acherontia styx* WESTWOOD メンガタスズメ  
1♂, 23-24.VII.
361. *Meganoton scribae* (AUSTAUT) エゾシモフリスズメ  
1♂同定確認, 1-2.VII; 1♂, 5-6.VII.
362. *Dolbina tancrei* STAUDINGER サザナミスズメ  
1ex., 26-27.VII.
363. *Dolbina exacta* STAUDINGER ヒメサザナミスズメ  
1ex.同定確認, 1-2.VII; 1♂, 5-6.VII.
364. *Kentochrysalis consimilis* ROTHSCHILD & JORDAN  
クロテンケンモンズズメ  
1♂, 3-4.VI; 1♀同定確認, 5-6.VII.
365. *Ambulyx sericeipennis* BUTLER アジアホソバスズメ  
1♂, 5-6.VII.
366. *Ambulyx schauffelbergeri* BREMER & GREY  
モンソソバスズメ  
1♂, 5-6.VII.
367. *Ambulyx ochracea* BUTLER ホソバスズメ  
1♂, 5-6.VII.
368. *Ambulyx japonica* ROTHSCHILD  
フトオビホソバスズメ  
1ex., 1-2.VII.
369. *Clanis bilineata* (WALKER) トビイロスズメ  
1♂同定確認, 5-6.VII; 1ex., 23-24.VII.
370. *Marumba gaschkewitschii* (BREMER & GREY)  
モモズメ  
目撃確認, 3-4.VI; 1♀同定確認, 5-6.VII.
371. *Marumba sperchius* (MENETRIES) クチバスズメ  
1♂同定確認, 3-4.VI; 1♂同定確認, 1-2.VII.
372. *Parum colligata* (WALKER) ギンボシズズメ  
1ex., 1-2.VII.  
岡山県 R D B 候補種。県下広くから記録がある  
が、近年の記録が少ない。
373. *Callambulyx tatarinovii* (BREMER & GREY)  
ウンモンズズメ  
1♂, 3-4.VI; 1♀同定確認, 5-6.VII.
374. *Smerinthus planus* WALKER ウチスズメ  
1♂, 3-4.VI; 1♂同定確認, 5-6.VII.
375. *Phillospingia dissimilis* (BREMER) エゾスズメ  
1♂, 3-4.VI; 1♀同定確認, 5-6.VII.
376. *Ampelophaga rubiginosa* BREMER & GREY  
クルマスズメ  
1♂同定確認, 1-2.VII; 1♀同定確認, 5-6.VII.
377. *Acosmeryx naga* (MOORE) ハネナガブドウスズメ

- 1♂同定確認, 13.V ; 1♂, 3-4.VI.
378. *Macroglossum saga* BUTLER クロホウジャク  
1♂, 3-4.VI.
379. *Deilephila elpenor* (LINNAEUS) ベニスズメ  
目撃確認, 3-4.VI.
380. *Theretra nessus* (DRURY) キイロスズメ  
目撃確認, 22-23.IX.
381. *Theretra japonica* (BOISDUVAL) コスズメ  
目撃確認, 5-6.VII ; 目撃確認, 22-23.IX.
382. *Rhagastis mongoliana* (BUTLER) ビロードスズメ  
1♂, 3-4.VI.
383. *Rhagastis trilineata* MATSUMURA  
ミスジビロードスズメ  
1ex.同定確認, 5-6.VII.
- Notodontidae** シャチホコガ科
384. *Tarsolepis japonica* WILEMAN & SOUTH  
ギンモンズズメモドキ  
2♂2♀, 1-2.VI ; 目撃確認, 5-6.VII.
385. *Stauropus fagi* (LINNAEUS) シャチホコガ  
目撃確認, 26-27.VII ; 1♂, 3.V ; 目撃確認, 1-2.VII ; 目撃確認, 5-6.VII ; 目撃確認, 22-23.IX.
386. *Neostauropus basalis* (MOORE) ヒメシャチホコ  
目撃確認, 3-4.VI.
387. *Syntypistis japonica* (NAKATOMI) アオシャチホコ  
1♂, 3.V ; 1♂, 3-4.VI.
388. *Syntypistis cyanea* (LEECH) オオアオシャチホコ  
3♂, 1-2.VI ; 2♂, 5-6.VII ; 2♂, 21-22.X.
389. *Cnethodonta grisescens* STAUDINGER  
バイバラシロシャチホコ  
1♂同定確認, 13.V ; 1♂, 1-2.VI.
390. *Cnethodonta japonica* SUGI シロシャチホコ  
1♂, 13.V.
391. *Shachia circumscripta* (BUTLER)  
ニッコウシャチホコ  
1♂, 1-2.VI ; 1♂, 5-6.VII.
392. *Harpypia umbrosa* (STAUDINGER) ギンシャチホコ  
目撃確認, 26-27.VII ; 目撃確認, 3-4.VI.
393. *Wilemanus bidentatus* (WILEMAN)  
モンクロギンシャチホコ  
1♂, 5-6.VII.
394. *Uropytia meticulodina* (OBERTHUR)  
ムラサキシャチホコ  
1ex., 26-27.VII ; 目撃確認, 3-4.VI ; 目撃確認, 1-2.VII ; 目撃確認, 5-6.VII.
395. *Fentonia ocypete* (BREMER) ホソバシャチホコ  
目撃確認, 26-27.VII ; 1♂, 3-4.VI ; 目撃確認, 1-2.VII ; 1♀, 5-6.VII.
396. *Mesophalera sigmata* (BUTLER)  
クロシタシャチホコ  
1♂, 5-6.VII.  
広く記録されているが, 個体数が少ないのか得にくいものの1つである。
397. *Disparia variegata* (WILEMAN)  
ホソバネグロシャチホコ  
3♂, 1-2.VI ; 1ex.同定確認, 5-6.VII.
398. *Neodrymonia delia* (LEECH)  
フタジマネグロシャチホコ  
2♂, 1-2.VI.
399. *Phalera angustipennis* MATSUMURA  
ムクツマキシャチホコ  
1♂1♀, 5-6.VII.
400. *Phalera assimilis* (BREMER & GREY)  
ツマキシャチホコ  
1♂, 3-4.VI ; 2♂, 1-2.VI ; 1♂, 5-6.VII.
401. *Phalera flavescens* (BREMER & GREY)  
モンシロシャチホコ  
2♂, 5-6.VII.
402. *Ellida branickii* (OBERTHUR) クロテンシャチホコ  
1♂, 3-4.VI.  
分布域は広いが, あまり多くないようだ。
403. *Nerice bipartita* BUTLER ナカスジシャチホコ  
4exs., 26-27.VII ; 1♂, 3-4.VI ; 3♂, 1-2.VI ; 目撃確認, 5-6.VII ; 2♂, 5-6.VII.
404. *Hupodonta corticalis* BUTLER  
カバイロモクメシャチホコ  
3♂, 1-2.VI.
405. *Neopheosia fasciata* (MOORE) ヘリスジシャチホコ  
1♂, 3-4.VI ; 1♀同定確認, 1-2.VI ; 目撃確認, 5-6.VII.
406. *Zaranga permagna* (BUTLER) アオバシャチホコ  
1♂, 3.V ; 1♂, 13.V ; 1♂, 3-4.VI ; 目撃確認, 5-6.VII.
407. *Shaka atrovittatus* (BUREMER) クビワシャチホコ  
1ex., 26-27.VII ; 目撃確認, 1-2.VI ; 1♂, 5-6.VII.
408. *Lophocosma sarantuja* SCHINTLMEISTER & KINOSHITA  
クロスジシャチホコ  
1♂, 13.V ; 5♂, 23-24.VII.
409. *Rabatala cristata* (BUTLER) セダカシャチホコ  
目撃確認, 5-6.VII.
410. *Rabatala splendida* (OBERTHUR)  
アオセダカシャチホコ  
1♂, 1-2.VI ; 目撃確認, 5-6.VII.

411. *Mimopydna pallida* (BUTLER) ウスキシャチホコ  
1♂, 1-2.VI; 1♂, 23-24.VII.
412. *Peridea gigantea* BUTLER ナカキシヤチホコ  
目撃確認, 26-27.VII; 目撃確認, 1-2.VI; 目撃確認,  
5-6.VII.
413. *Peridea oberthueri* (STAUDINGER)  
ルリモンシャチホコ  
1♂, 1-2.VI; 1♂, 5-6.VII.
414. *Peridea graeseri* (STAUDINGER) イシダシャチホコ  
3♂, 26-27.VII; 2♂, 23-24.VII; 目撃確認, 22-23.IX.
415. *Peridea aliena* (STAUDINGER) ニトベシャチホコ  
2♂, 3-4.VI; 1♂, 5-6.VII.
416. *Fusadonta basilinea* (WILEMAN) ネスジシャチホコ  
1♂1♀, 3-4.VI; 目撃確認, 1-2.VI; 目撃確認, 5-6.  
VII; 1♂, 5-6.VII.
417. *Pheosiopsis sinerea* (BUTLER) スズキシヤチホコ  
1♂, 26-27.VII; 1♂, 3-4.VI.
418. *Drymonia japonica* (WILEMAN)  
コトビモンシャチホコ  
1♂, 1-2.VI; 1♂, 5-6.VII.
419. *Drymonia basalis* WILEMAN & SOUTH  
ノヒラトビモンシャチホコ  
1♂, 3.V.
420. *Semidonta biloba* (OBERTHUR) カエデシャチホコ  
1ex., 26-27.VII; 2♂, 3-4.VI; 1♂, 1-2.VI.
421. *Microphalera grisea* BUTLER ハイイロシャチホコ  
1ex., 26-27.VII; 2♂, 3-4.VI; 1♂, 1-2.VI.  
県北部を代表するシャチホコガ科の蛾と考えら  
れていたが、今回、当地で複数の個体を確認する  
ことができた。
422. *Epodonta lineata* (OBERTHUR) ヤスジシャチホコ  
1♂, 3-4.VI; 目撃確認, 1-2.VI; 目撃確認, 5-6.VII.
423. *Hiradonta takaonis* (MATSUMURA)  
タカオシャチホコ  
1ex., 26-27.VII; 1♂, 3-4.VI; 1♂, 1-2.VI; 目撃確  
認, 5-6.VII.
424. *Hexafrenum leucodera* (STAUDINGER)  
ツマジロシャチホコ  
目撃確認, 26-27.VII; 1♂, 3-4.VI; 目撃確認, 5-6.  
VII; 目撃確認, 22-23.IX.
425. *Hagapteryx admirabilis* (STAUDINGER)  
ハガタエグリシャチホコ  
1ex., 26-27.VII; 2♂, 23-24.VII.
426. *Ptilodon okanoi* (INOUE) タロエグリシャチホコ  
1ex., 26-27.VII; 2exs., 13.V; 4exs., 3-4.VI; 1ex.,  
1-2.VI.
- 県北部の蛾のイメージが強いが、比較的多くの  
個体を確認することができた。
427. *Lophontosis pryri* (BUTLER)  
ブライヤエグリシャチホコ  
1ex., 26-27.VII; 5♂, 3-4.VI; 3♀, 1-2.VI; 1♂, 5-  
6.VII.
428. *Ptilophora nohirae* (MATSUMURA)  
クシヒゲシャチホコ  
1♂, 26.XI.  
出現期が遅いためか、確認例は多くない。
429. *Togepteryx velutina* (OBERTHUR)  
タテスジシャチホコ  
1♂, 3-4.VI; 2♂, 1-2.VI; 2♂, 23-24.VII.
430. *Spatalia doerriesi* GRAESER  
ウスイロギンモンシャチホコ  
1ex.同定確認, 26-27.VII; 目撃確認, 3-4.VI; 目撃確  
認, 1-2.VI; 目撃確認, 5-6.VII.
431. *Spatalia dives* OBERTUR ギンモンシャチホコ  
1♂1♀, 26-27.VII; 1♂, 3-4.VI; 目撃確認, 1-2.  
VII; 目撃確認, 5-6.VII.
432. *Pterostoma sinicum* MOORE オオエグリシャチホコ  
1ex., 3.V.
433. *Rosama ornata* (OBERTHUR)  
トビギンボシシャチホコ  
1♂, 3-4.VI.
434. *Gonoclostera timoniorum* (BREMER)  
クワゴモドキシャチホコ  
1♂, 3-4.VI.
435. *Micromelalopha troglodyta* (GRAESER)  
ヒナシャチホコ  
1♂1♀, 5-6.VII.  
県中央部以東が分布の中心で、西部地域からは  
初の記録となる。
436. *Gluphisia crenata* (HUFNAGEL)  
コフタオビシャチホコ  
1♂1♀, 1-2.VI.
437. *Clostera anachoreta* (DENIS & SCHIFFERMULLER)  
ツマアカシャチホコ  
1♂, 13.V; 1♀同定確認, 22-23.IX.
438. *Clostera anastomosis* (LINNAEUS) セグロシャチホコ  
1♂1♀, 3-4.VI; 目撃確認, 1-2.VI; 1♂, 5-6.VII; 目  
撃確認, 22-23.IX.
- Lymnatriidae** ドクガ科
439. *Calliteara argentata* (BUTLER) スギドクガ  
1♂1♀, 3-4.VI; 1♂, 5-6.VII.
440. *Calliteara pseudabietis* BUTLER リンゴドクガ

- 1♂, 3.V; 1♂, 3-4.VI.
441. *Calliteara lunulata* (BUTLER) アカヒゲドクガ  
1♂, 3-4.VI.
442. *Hema eurydice* (BUTLER) ブドウドクガ  
1♂同定確認, 5-6.VII; 1♂同定確認, 22-23.IX.
443. *Orgyia thyellina* BUTLER ヒメシロモンドクガ  
1♂, 1-2.VII; 1♂同定確認, 5-6.VIII.
444. *Laelia gigantea* BUTLER スゲオオドクガ  
1♂, 23-24.VII.
445. *Arctornis l-nigrum* (MULLER) エルモンドクガ  
1ex., 26-27.VIII.
446. *Arctornis kumatai* INOUE スカシドクガ  
1♀, 3-4.VI; 1♀同定確認, 5-6.VII; 1ex.同定確認,  
22-23.IX.
447. *Numenes disparilis* STAUDINGER コシロオビドクガ  
1♀, 23-24.VII.  
記録は少ない。夜明け前に飛来した。
448. *Numenes albofascia* (LEECH) シロオビドクガ  
2♂, 26-27.VIII; 1♂, 1-2.VII.  
前種同様。夜明け前の5時前後に飛来した。
449. *Lymantria dispar* (LINNAEUS) マイマイガ  
目撃確認, 1-2.VI.
450. *Lymantria mathura* MOORE カシワマイマイ  
1♂同定確認, 1-2.VI.
451. *Lymantria monacha* (LINNAEUS) ノンネマイマイ  
1♂, 1-2.VII.
452. *Lymantria minomonis* MATSUMURA ミノモマイマイ  
1♂, 5-6.VII.
453. *Topomesoides jonasii* (BUTLER) ニワトコドクガ  
1ex., 5-6.VIII.
454. *Pida nipponis* (BUTLER) クロモンドクガ  
1♀同定確認, 1-2.VII; 1♀同定確認, 5-6.VIII.
455. *Sphrageidus similis* (FUESSLY) モンシロドクガ  
1♀, 1-2.VII; 1♀, 23-24.VII.
456. *Euproctis pulverea* (LEESH) ゴマフリドクガ  
1ex., 13.V; 1♀, 22-23.IX.
457. *Euproctis piperita* OBERTHUR キドクガ  
1ex.同定確認, 5-6.VIII; 1♂, 23-24.VII.
458. *Euproctis subflava* (BREMER) ドクガ  
1ex.同定確認, 5-6.VIII.
- Arctiidae ヒトリガ科**
459. *Eilema deplana* (ESPER) ムジホソバ  
1ex., 22-23.IX.
460. *Eilema japonica* (LEECH) キマエホソバ  
1ex., 22-23.IX.
461. *Eilema cribrata* (STAUDINGER) ヒメキホソバ  
1ex., 3-4.VI; 1ex., 23-24.VII.
462. *Ghoria collitoides* BUTLER キマエクロホソバ  
1♀, 3-4.VI; 1ex.同定確認, 1-2.VII.
463. *Conilepia nigricosta* (LEECH) マエグロホソバ  
1♂, 1-2.VII; 1♂, 22-23.IX.
464. *Lithosia quadra* (LINNAEUS) ヨツボシホソバ  
1♂1♀, 22-23.IX.
465. *Macrobrochis staudingeri* (ALPHERAKY)  
クビワウスグロホソバ  
1♀, 3-4.VI; 1♀, 1-2.VII.
466. *Stictane obscura* (INOUE) ウスクロスジチビコケガ  
1ex., 3-4.VI, 中村具見氏同定,  
高梁市臥牛山<sup>100</sup>に続いて2例目の記録。
467. *Siccia obscura* (LEECH) ウスグロコケガ  
1ex., 23-24.VII.  
県下初記録と思われる。
468. *Parasiccia altaica* (LEDERER) ホシオビコケガ  
1ex., 26-27.VIII; 1ex., 23-24.VIII.
469. *Melanaema venata* BUTLER オオベニヘリコケガ  
1♀, 1-2.VII; 1♀, 22-23.IX.
470. *Nudina artaxidia* (BUTLER) フタホシキコケガ  
1♂, 3-4.VI; 1♀, 5-6.VIII.
471. *Eugoa grisea* BUTLER クロテンハイイロコケガ  
1ex., 26-27.VIII; 1♀, 23-24.VII.
472. *Miltochrista aberrans* BUTLER ハガタベニコケガ  
1ex.同定確認, 1-2.VII.
473. *Miltochrista striata* (BREMER & GREY)  
スジベニコケガ  
1♂, 3-4.VI.
474. *Philenora latifasciata* INOUE & KOBAYASHI  
チャオビチビコケガ  
1♀, 5-6.VIII; 1♀, 22-23.IX.  
高梁市臥牛山<sup>100</sup>の記録のほかアセスの記録が  
数例ある。
475. *Chamaitea ranruna* (MATSUMURA) スカシコケガ  
1♀, 1-2.VII; 1ex., 5-6.VIII; 1ex., 23-24.VII.  
前種とほぼ同様の状況である。
476. *Spilarctia seriatopunctata* (MOTSCHULSKY)  
スジモンヒトリ  
1♂, 3-4.VI; 1♀同定確認, 1-2.VII.
477. *Spilarctia obliquizonata* (MIYAKE)  
フトスジモンヒトリ  
1♂, 3-4.VI.
478. *Spilarctia bifasciata* BUTLER フタスジヒトリ  
1♂1♀同定確認, 1-2.VII.
479. *Lemyra flammeola* (MOORE) アカヒトリ



1



13



17



21



22



30



33



35



38



44



61



62



73



82



115



131



194



205



207



212



466



467



474

- 2♂, 22-23, IX.
480. *Lemyra inaequalis* (BUTLER) カクモンヒトリ  
1♂1♀, 22-23, IX.
481. *Lemyra imparilis* (BUTLER) クワゴマダラヒトリ  
1♂, 23-24, VIII.
482. *Eospilarctia lewisii* (BUTLER) クロフシロヒトリ  
1♂同定確認, 3-4, VI.
483. *Spilosoma punctaria* (STOLL)  
アカハラゴマダラヒトリ  
1♂, 3-4, VI; 1ex.同定確認, 5-6, VIII.
484. *Chionarctia nivea* (MENETRIES) シロヒトリ  
目撃確認, 3-4, VI.
485. *Rhyparioides nebulosus* BUTLER ベニシタヒトリ  
1♂同定確認, 1-2, VI; 1♀, 23-24, VIII.
- Nolidae コブガ科**
486. *Nola cristatula* (HUBNER) ツマグロコブガ  
2exs., 5-6, VIII, 中村具見氏同定.
487. *Nola japonibia* (STRAND) マエモンコブガ  
1ex., 26-27, VIII; 1ex., 23-24, VIII.
488. *Nola exumbrata* INOUE フタモンコブガ  
1ex., 1-2, VII.  
高梁市臥牛山<sup>10)</sup>に続いて2例目の記録.
489. *Rhynchopalpus gigas* (BUTLER) オオコブガ  
1ex., 23-24, VIII.
490. *Rhynchopalpus protogigas* (INOUE) ニセオオコブガ  
1♀, 1-2, VII.  
高梁市臥牛山<sup>10)</sup>の記録のほかアセスの記録数例がある.
491. *Rhynchopalpus shimckii* (INOUE) シメキクコブガ  
1ex., 23-24, VIII, 中村具見氏同定.
492. *Rhynchopalpus fumosa* (BUTLER) クロスジコブガ  
1ex., 5-6, VIII; 1♀, 22-23, IX.
493. *Evonima mandshuriana* (OBERTHUR) リンゴコブガ  
1ex., 26-27, VIII; 2exs., 23-24, VIII.
- Noctuidae ヤガ科**
494. *Anacronicta nitida* (BUTLER) ウスベリケンモン  
1♂, 3-4, VI; 1♂同定確認, 23-24, VIII.
495. *Trichosea ainu* (WILEMAN) ニセキバラケンモン  
1ex., 3-4, VI; 1ex., 23-24, VIII.  
いずれも中村具見氏同定.
496. *Moma alpiun* (OSBECK) ゴマケンモン  
1ex., 1-2, VII.
497. *Moma fulvicollis* (LATTIN) キクビゴマケンモン  
1ex., 3-4, VI; 1ex., 1-2, VII.
498. *Hyboma aducta* (WARREN) サクラケンモン  
1ex., 23-24, VIII.
499. *Plataplecta pruinosa* (GUENEÉ) アサケンモン  
1ex., 26-27, VIII.  
あまり記録の多いものではないようである.
500. *Plataplecta albistigma* (HAMPSON)  
シロモンケンモン  
1ex., 1-2, VII.
501. *Triaena isocuspis* (SUGI) ゴマシオケンモン  
1ex., 3-4, VI; 1ex., 23-24, VIII.
502. *Hylonycta hercules* (FELDER & ROGENHOFFER)  
シロシタケンモン  
1ex., 5-6, VIII; 1ex., 23-24, VIII.
503. *Craniophora pacifica* FILIPJEV  
クシロツマジロケンモン  
1♂, 3-4, VI; 1♂1♀, 23-24, VIII.  
岡山県 R D B 候補種。石灰岩地帯で得られる.
504. *Narcotica niveosparsa* (MATSUMURA)  
シロフクロケンモン  
1ex., 26-27, VIII; 1ex., 1-2, VII.
505. *Bryophila granitalis* (BUTLER)  
イチモジキノコトウ  
1♀, 23-24, VIII.
506. *Stenoloba manleyi* (LEECH) ウンモンキノコトウ  
1ex., 23-24, VIII, 中村具見氏同定.
507. *Stenoloba jankowskii* (OBERTHUR)  
シロスジキノコトウ  
1ex., 1-2, VII.
508. *Agrotis ipsilon* (HUFNAGEL) タマナヤガ  
1♂1♀, 21-22, X.
509. *Hermonassa cecilia* BUTLER クロクモヤガ  
1ex., 3-4, VI; 1ex., 21-22, X.
510. *Sineugraphe exusta* (BUTLER) カバスジャガ  
1ex., 1-2, VII.
511. *Sineugraphe oceanica* (KARDAKOFF)  
オオカバスジャガ  
1ex., 1-2, VII.
512. *Diarsia deparca* (BUTLER) コウスチャヤガ  
1♀, 26, XI.
513. *Diarsia canescens* (BUTLER) オオバコヤガ  
1ex., 13, V; 2exs., 21-22, X.
514. *Diarsia ruficauda* (WARREN) ウスイロアカフヤガ  
1ex., 13, V.
515. *Xestia fuscostigma* (BREMER) クロフトビロヤガ  
3♂1♀, 22-23, IX.
516. *Xestia kollari* (LEDERER) ハコベヤガ  
2exs., 22-23, IX.
517. *Xestia efflorescens* (BUTLER) キンタミドリヤガ

- 日撃確認, 5-6.Ⅷ; 日撃確認, 22-23.Ⅸ.
518. *Xestia semihirbida* (WALKER) ハイイロキシタヤガ  
1ex., 1-2.Ⅶ; 1ex., 22-23.Ⅸ.
519. *Protomiselia bilinea* (HAMPSON) フタスジヨトウ  
1ex., 26-27.Ⅷ; 1♀, 3-4.Ⅵ; 1ex., 1-2.Ⅶ; 1♂, 5-6.Ⅷ.
520. *Egira saxea* (LEECH) ケンモンキリガ  
2♂2♀, 3.Ⅴ; 1♂, 24.Ⅲ.
521. *Panolis japonica* DRAUDT マツキリガ  
1♂, 24.Ⅲ.
522. *Clavipalpus aurariae* (OBERTHUR) キンイロキリガ  
1♂, 13.Ⅴ.
523. *Perigrapha hoenei* PUNGLER スギタニキリガ  
3exs., 24.Ⅲ.
524. *Orthosia evanida* (BUTLER) カバキリガ  
1♂, 24.Ⅲ.
525. *Orthosia angustipennis* (MATSUMURA) ホソバキリガ  
2♀, 24.Ⅲ.
526. *Perigrapha munda* (DENIS & SCHIFFERMULLER)  
スモモキリガ  
1♂, 24.Ⅲ.
527. *Orthosia odiosa* (BUTLER) チャイロキリガ  
4♂, 24.Ⅲ.
528. *Orthosia carnipennis* (BUTLER) アカバキリガ  
1♂, 24.Ⅲ.
529. *Mythimna divergens* BUTLER ナガフタオビキヨトウ  
1ex. 同定確認, 5-6.Ⅷ.
530. *Mythimna placida* BUTLER クロシタキヨトウ  
1ex., 3-4.Ⅵ; 1ex., 22-23.Ⅸ.  
いずれも中村具見氏同定。
531. *Mythimna postica* (HAMPSON) アカスジキヨトウ  
1ex., 23-24.Ⅷ.
532. *Daseochaeta viridis* (LEECH) ケンモンミドリキリガ  
4♂, 21-22.Ⅹ.
533. *Rhynchaglaea scitula* (BUTLER) チャマダラキリガ  
1ex., 26.Ⅹ, 中村具見氏同定。
534. *Rhynchaglaea fuscipennis* SUGI  
クロチャマダラキリガ  
1ex., 26.Ⅹ, 中村具見氏同定; 1♂, 24.Ⅲ.
535. *Hemiglaea costalis* (BUTLER) キマエキリガ  
2exs., 26.Ⅹ.
536. *Conistra albipuncta* (LEECH) ホシオビキリガ  
3exs., 24.Ⅲ.
537. *Telorta acuminata* (BUTLER) ウスキトガリキリガ  
1♂, 21-22.Ⅹ; 1♀, 26.Ⅹ.
538. *Telorta edentata* (LEECH) キトガリキリガ  
2♂, 21-22.Ⅹ; 1♂3♀, 26.Ⅹ.
539. *Telorta divergens* (BUTLER) ノコメトガリキリガ  
1♀, 26.Ⅹ.
540. *Antivaleria viridimacula* (GRAESER)  
アオバハガタヨトウ  
1♀, 26.Ⅹ.
541. *Nyctycia strigidisca* (MOORE)  
ヒマラヤハガタヨトウ  
2exs., 26.Ⅹ, 中村具見氏同定。  
県立森林公園<sup>\*)</sup>と高梁市臥牛山<sup>⑩)</sup>に続く3例目の記録。
542. *Meganephria funesta* LEECH ホソバハガタヨトウ  
6♀, 26.Ⅹ.
543. *Apamea sodalis* (BUTLER) チャイロカドモンヨトウ  
2exs., 22-23.Ⅸ, 中村具見氏同定。
544. *Leucapamea askoldis* (OBERTHUR)  
コマエアカシロヨトウ  
1ex. 同定確認, 1-2.Ⅶ.
545. *Oligia fodinae* (OBERTHUR) セアカヨトウ  
1ex., 5-6.Ⅷ; 1ex., 23-24.Ⅷ.
546. *Gortyna basalipunctata* GRAESER ヒメトガリヨトウ  
1ex., 22-23.Ⅸ。  
岡山県(1978)では、データは示されていないが、  
県北部に産することとされている。
547. *Triphaenopsis lucilla* BUTLER  
シロホシキシタヨトウ  
1♂, 5-6.Ⅷ; 1♂, 23-24.Ⅷ.
548. *Euplexia lucipara* (LINNAEUS) アカガネヨトウ  
2exs., 23-24.Ⅷ, 中村具見氏同定。
549. *Phlogophora illustrata* (GRAESER)  
シラオビアカガネヨトウ  
1ex., 1-2.Ⅶ.
550. *Phlogophora albivittata* (MOORE)  
マエグロシラオビアカガネヨトウ  
1ex., 3-4.Ⅵ; 2exs., 22-23.Ⅸ.
551. *Euplexidia angusta* YOSHIMOTO ホソバミドリヨトウ  
2♀, 21-22.Ⅹ.
552. *Axylia putris* (LINNAEUS) モクメヨトウ  
1ex., 3-4.Ⅵ; 1ex., 23-24.Ⅷ.
553. *Trachea punkikonis* MATSUMURA  
オオシロテンアオヨトウ  
1ex., 1-2.Ⅶ; 1ex., 5-6.Ⅷ.
554. *Karana laetevirens* (OBERTHUR)  
アオアカガネヨトウ  
1♀, 22-23.Ⅸ.
555. *Dipterygina cupreotincta* SUGI



- ウスクロモクメヨトウ  
 1♂, 3-4.VI.  
 556. *Pygopteryx suava* STAUDINGER ヨスジアカヨトウ  
 1♀, 22-23.IX.  
 557. *Athetis stellata* (MOORE) ヒメサビスジヨトウ  
 1♂, 23-24.VIII.  
 558. *Athetis lineosa* (MOORE) シロモンオビヨトウ  
 1ex.同定確認, 3-4.VI; 1ex., 1-2.VII; 1ex., 23-24.VIII.  
 559. *Amphipyra pyramidea* (LINNAEUS)  
 シマカラスヨトウ  
 1ex., 22-23.IX, 中村具見氏同定.  
 560. *Amphipyra livida* (DENIS & SCHIFFERMULLER)  
 カラスヨトウ  
 1ex., 5-6.VIII.  
 561. *Amphipyra tripartita* BUTLER  
 シロスジカラスヨトウ  
 1ex., 23-24.VIII.  
 562. *Amphipyra erebina* (BUTLER)  
 オオウスズマカラスヨトウ  
 1ex., 5-6.VIII.  
 563. *Amphipyra schrenckii* MENETRIES  
 ツマジロカラスヨトウ  
 1ex., 5-6.VIII.  
 564. *Orthogonia sera* FELDER & FELDER  
 ノコメセダカヨトウ  
 1ex.同定確認, 23-24.VIII.  
 565. *Antha grata* (BUTLER) ハイイロモクメヨトウ  
 2exs., 1-2.VII; 1ex., 5-6.VIII; 1ex., 23-24.VIII.  
 566. *Cosmia affinis* (LINNAEUS) ニレキリガ  
 1ex., 22-23.IX.  
 567. *Chytonix albonotata* (STAUDINGER) ネグロヨトウ  
 1♂, 3-4.VI.  
 568. *Chytonix subalbonotata* SUGI ホソバネグロヨトウ  
 1♂, 23-24.VIII.  
 569. *Niphonyx segregata* (BUTLER) チャオビヨトウ  
 1ex., 3-4.VI; 1ex., 1-2.VII.  
 570. *Pyrrhivalva sordida* (BUTLER) マエホシヨトウ  
 4exs., 22-23.IX, 中村具見氏同定.  
 571. *Chalconyx ypsilon* (BUTLER) ヒトテンヨトウ  
 1ex., 3-4.VI.  
 572. *Eucarta fasciata* (BUTLER) シマヨトウ  
 1ex., 26-27.VIII.  
 573. *Prospalta cyclica* HAMPSON シロテンクロヨトウ  
 1ex., 26-27.VIII.  
 574. *Hadjina biguttata* (MOTSCHULSKY)  
 フタテンヒメヨトウ  
 1ex., 1-2.VII; 1ex., 5-6.VIII.  
 575. *Iambia japonica* SUGI シロマダラヒメヨトウ  
 1ex., 23-24.VIII.  
 576. *Callopietria repleta* WALKER  
 マダラツマキリヨトウ  
 2♂, 23-24.VIII.  
 577. *Callopietria albolineola* (GRAESER)  
 シロスジツマキリヨトウ  
 1ex.同定確認, 1-2.VII.  
 578. *Callopietria placodoides* (GUENEÉ)  
 アヤナミツマキリヨトウ  
 2♂, 5-6.VIII.  
 579. *Data clava* (LEECH) ツマナミツマキリヨトウ  
 1♂, 3-4.VI.  
 岡山県(1978)で初めてリストに加えられたが、倉敷昆虫館(1978)では削除されているため、実際は県下初記録になると思われる。  
 580. *Sphragifera sigillata* (MENETRIES) マルモンシロガ  
 目撃確認, 3-4.VI; 1ex.同定確認, 1-2.VII; 目撃確認, 5-6.VIII.  
 581. *Sphragifera biplaga* (WALKER) コマルモンシロガ  
 1ex., 1-2.VII; 目撃確認, 5-6.VIII.  
 582. *Phalga clarirena* (SUGI) シロモンフサヤガ  
 1ex., 5-6.VIII.  
 583. *Atacira grabczewskii* (PUNGELER) ニッコウフサヤガ  
 1♂, 1-2.VII; 1♂, 5-6.VIII.  
 584. *Lophoptera hayesi* SUGI ヤマトホソヤガ  
 1ex., 23-24.VIII.  
 585. *Nolathripa lactaria* (GRAESER)  
 コマバシロキノカワガ  
 1♀, 1-2.VII; 1ex., 23-24.VIII.  
 586. *Iscaidia uniformis* (INOUE & SUGI)  
 ナンキンキノカワガ  
 1♂1♀, 1-2.VII.  
 587. *Blenina senex* (BUTLER) キノカワガ  
 1ex., 26.XI.  
 588. *Iragades nobilis* (STAUDINGER) マエキリンガ  
 1ex., 26-27.VIII; 1ex., 1-2.VII; 1ex., 5-6.VIII.  
 589. *Gelastocera exusta* BUTLER クロオビリンガ  
 1♀, 3-4.VI; 1♂, 1-2.VII; 1♂, 5-6.VIII; 1♀, 23-24.VIII; 1♂, 22-23.IX.  
 590. *Macrochthonia fervens* BUTLER カマフリンガ  
 1ex., 26-27.VIII; 1♀, 5-6.VIII.  
 591. *Clethrophora distincta* (LEECH) ミドリリンガ  
 1ex., 1-2.VII; 目撃確認, 22-23.IX; 1ex.同定確認, 21-22.X.

592. *Pseudoips prasinanus* (LINNAEUS)  
アオスジアオリンガ  
1♂, 5-6.VII.
593. *Siglophora ferreilutea* HAMPSON トビイロリンガ  
1♀, 22-23.IX.  
県下初記録と思われる。小雨の中、深夜に飛来した。
594. *Ariolica argentea* (BUTLER) ギンボシリンガ  
1ex., 26-27.VII ; 1ex., 3-4.VI.
595. *Enispa lufescialis* (LEECH) キスジコヤガ  
1ex., 3-4.VI ; 1♂, 22-23.IX.
596. *Enispa bimaculata* (STAUDINGER) シラホシコヤガ  
1ex., 3-4.VI.
597. *Mataeomera obliquisigna* (HAMPSON)  
ハイイロコヤガ  
1ex., 5-6.VII, 中村具見氏同定。
598. *Aventiola pusilla* (BUTLER) クロハナコヤガ  
1ex., 26-27.VII ; 1ex., 5-6.VIII ; 2exs., 23-24.VIII.
599. *Corgatha nitens* (BUTLER) シマフコヤガ  
2exs., 5-6.VIII ; 1ex., 23-24.VIII.
600. *Corgatha argillacea* (BUTLER) カバイロシマコヤガ  
1ex., 26-27.VII.
601. *Holocryptis nymphula* REBEL ベニエグリコヤガ  
1ex., 23-24.VIII.
602. *Araeopteron amoena* INOUE アヤホソコヤガ  
2exs., 22-23.IX.
603. *Araeopteron kurokoi* INOUE クロモンホソコヤガ  
1ex., 22-23.IX.  
日生町鹿久居島<sup>9)</sup>のほかはアセスの記録のみ。
604. *Sophta subrosea* (BUTLER) ウスベニコヤガ  
2exs., 26-27.VIII ; 2exs., 3-4.VI.
605. *Sophta ruficeps* (WALKER) テンモンシマコヤガ  
1ex., 23-24.VIII.
606. *Arasada ornata* (WILEMAN) ヤマトコヤガ  
2exs., 26-27.VIII ; 1ex., 23-24.VIII.
607. *Lophorufa pulcherrima* (BUTLER)  
モモイロツマキリコヤガ  
1ex., 26-27.VIII.
608. *Oruza divisa* (WALKER) ヒメククルマコヤガ  
1ex., 22-23.IX.
609. *Oruza yoshihoensis* (WILEMAN)  
ヨシノクルマコヤガ  
1ex., 23-24.VIII.  
高梁市臥牛山<sup>10)</sup>のほかはアセスの記録のみ。
610. *Oruza glaucotorna* HAMPSON  
モンシロクルマコヤガ  
1ex., 3-4.VI ; 1ex., 5-6.VIII.
611. *Oruza submira* SUGI アトテンクルマコヤガ  
1ex., 26-27.VIII ; 1ex., 3-4.VI.
612. *Trisateles emortualis* (DENIS & SCHIFFERMULLER)  
シロオビクルマコヤガ  
1ex., 3-4.VI.
613. *Oruza brunnea* (LEECH) ウスキコヤガ  
1ex., 26-27.VIII.
614. *Maliattha arefacta* (BUTLER) ヒメオビコヤガ  
1ex., 3-4.VI ; 1ex., 1-2.VII ; 1ex., 5-6.VIII.
615. *Maliattha signifera* (WALKER) ヒメネジロコヤガ  
1ex., 26-27.VIII.
616. *Maliattha bella* (STAUDINGER) ソトムラサキコヤガ  
1ex., 26-27.VIII ; 2exs., 3-4.VI.  
高梁市臥牛山<sup>10)</sup>のほかはアセスの記録のみ。
617. *Micardia pulchra* BUTLER フタホシコヤガ  
2exs., 3-4.VI.
618. *Koyaga numisma* (STAUDINGER) キモンコヤガ  
1ex., 26-27.VIII ; 1ex., 3-4.VI ; 1ex., 23-24.VIII.
619. *Protodeltote pygarga* (HUFNAGEL) シロフコヤガ  
1ex., 13.V.
620. *Protodeltote distinguenda* (STAUDINGER)  
シロマダラコヤガ  
1ex., 26-27.VIII ; 1ex., 5-6.VIII.
621. *Sugia erastroides* (DRAUDT) ニセシロフコヤガ  
1ex., 26-27.VIII ; 2exs., 3-4.VI ; 1ex., 5-6.VIII.
622. *Erastrides fentoni* (BUTLER) シロモンコヤガ  
2exs., 3-4.VI.
623. *Inabaia culta* (BUTLER) アオスジコヤガ  
1ex., 26-27.VIII.
624. *Neustrotia japonica* (WARREN) マエモンコヤガ  
2exs., 5-6.VIII.
625. *Neustrotia noloides* (BUTLER) エゾコヤガ  
2exs., 5-6.VIII.
626. *Neustrotia albicincta* (HAMPSON) ウチジロコヤガ  
2exs., 3-4.VI ; 1ex., 5-6.VIII ; 1ex., 22-23.IX.
627. *Bryophilina mollicula* (GRAESER)  
ウスアオモンコヤガ  
2♂, 3-4.VI ; 2♂, 5-6.VIII ; 2exs., 22-23.IX.
628. *Hyperstrotia flavipuncta* (LEECH) モンキコヤガ  
1ex., 3-4.VI.
629. *Ozarba punctigera* WALKER ホシコヤガ  
1ex., 5-6.VIII.
630. *Amyna stellata* BUTLER サビイロコヤガ  
1ex., 3-4.VI.
631. *Ctenoplusia albostriata* (BREMER & GREY)

- 1ex., 22-23.Ⅸ,  
 632. *Catocala dula* BREMER オニベニシタバ  
 1ex., 22-23.Ⅸ,  
 633. *Catocala hyperconnexa* SUGI アミメキシタバ  
 1ex., 23-24.Ⅷ,  
 634. *Catocala intacta* LEECH ウスイロキシタバ  
 3exs., 1-2.Ⅷ,  
 635. *Catocala patala* FELDER & ROGENHOFER キシタバ  
 目撃確認, 5-6.Ⅷ,  
 636. *Catocala jonassii* BUTLER ジョナスキシタバ  
 1ex., 22-23.Ⅸ,  
 637. *Mocis undata* (FABRICIUS) オオウンモンクチバ  
 1♂同定確認, 22-23.Ⅸ,  
 638. *Mocis anetta* (BUTLER) ウンモンクチバ  
 1ex., 3-4.Ⅵ,  
 639. *Ercheia umbrosa* BUTLER モンムラサキクチバ  
 1♂同定確認, 13.Ⅴ; 1♂1♀同定確認, 5-6.Ⅷ,  
 640. *Ercheia niveostrigata* WARREN  
 モンシロムラサキクチバ  
 1♂同定確認, 5-6.Ⅷ,  
 641. *Arcte coerula* (GUENEE) フクラスズメ  
 目撃確認, 5-6.Ⅷ,  
 642. *Hypopyra vespertilio* (FABRICIUS) カキバトモエ  
 1♂, 1-2.Ⅷ,  
 643. *Spirama retorta* (CLERCK) オスグロトモエ  
 1ex., 3-4.Ⅵ; 1♂1♀同定確認, 23-24.Ⅷ,  
 644. *Spirama helicina* (HUBNER) ハグルマトモエ  
 1♀, 5-6.Ⅷ; 1♂, 22-23.Ⅸ,  
 645. *Erebus ephesperis* (HUBNER) オオトモエ  
 目撃確認, 5-6.Ⅷ,  
 646. *Metopta rectifasciata* (MENETRIES) シロスジトモエ  
 目撃確認, 5-6.Ⅷ,  
 647. *Lygephila recta* (BREMER) ヒメクビグロクチバ  
 1ex., 24.Ⅲ,  
 648. *Anomis mesogona* (WALKER) アカキリバ  
 1ex., 26-27.Ⅷ; 1ex., 5-6.Ⅷ; 2exs., 22-23.Ⅸ,  
 649. *Anomis commoda* (BUTLER) オオアカキリバ  
 1ex., 26-27.Ⅷ,  
 650. *Calyptra albivirgata* (HAMPSON)  
 ハイイロオオエグリバ  
 1♀, 1-2.Ⅷ,  
 651. *Oraesia emarginata* (FABRICIUS) ヒメエグリバ  
 1♂, 22-23.Ⅸ,  
 652. *Plusiodonta casta* (BUTLER) マダラエグリバ  
 2exs., 3-4.Ⅵ; 2exs., 5-6.Ⅷ,  
 653. *Lacera procellosa* BUTLER ルリモンクチバ  
 2exs., 5-6.Ⅷ; 1ex., 21-22.Ⅹ,  
 654. *Erygia apicalis* GUENEE アカテンクチバ  
 1ex., 23-24.Ⅷ,  
 655. *Serrodes campana* (GUENEE) ネジロフトクチバ  
 1ex., 23-24.Ⅷ,  
 656. *Synpoides fumosa* (BUTLER) クロシラフクチバ  
 1♂, 22-23.Ⅸ,  
 657. *Synpoides hercules* (BUTLER) アヤシラフクチバ  
 1♂, 1-2.Ⅷ,  
 658. *Daddala lucilla* (BUTLER) ハガタクチバ  
 1♂, 23-24.Ⅷ,  
 659. *Ericia pertendens* (WALKER) ウスムラサキクチバ  
 1♂, 13.Ⅴ,  
 660. *Blasticorhinus ussuriensis* (BREMER)  
 コウンモンクチバ  
 1ex., 26-27.Ⅷ,  
 661. *Chrysorithrum amatum* (BREMER & GREY)  
 カクモンキシタバ  
 1ex., 3-4.Ⅵ,  
 662. *Dinumma deponens* WALKER ウスヅマクチバ  
 1ex.同定確認, 5-6.Ⅷ; 1ex., 22-23.Ⅸ,  
 663. *Avitta fasciosa* MOORE オオトウウスグロクチバ  
 2exs., 22-23.Ⅸ,  
 664. *Mecodina nubiferalis* (LEECH) シャクドウクチバ  
 1ex., 26-27.Ⅷ; 1ex., 3-4.Ⅵ; 1♂, 1-2.Ⅷ; 2♂, 5-6.Ⅷ,  
 665. *Eugrapta igniflua* WILEMAN & SOUTH  
 カザリツマキリアツバ  
 1♀, 3-4.Ⅵ,  
 666. *Tamba corealis* (LEECH)  
 チョウセンツマキリアツバ  
 3exs., 26-27.Ⅷ; 1ex., 1-2.Ⅷ; 2exs., 23-24.Ⅷ,  
 667. *Olulis ayumiae* SUGI ウスモイロアツバ  
 1ex., 5-6.Ⅷ; 1ex., 23-24.Ⅷ; 2exs., 22-23.Ⅸ;  
 1ex., 21-22.Ⅹ,  
 668. *Sarcopteran fasciata* (WILEMAN & SOUTH)  
 ソトウスベニアツバ  
 1♀, 5-6.Ⅷ; 1♂, 22-23.Ⅸ,  
 アセスでの記録が見られるのみ,  
 669. *Pangrapta perturbans* (WALKER)  
 ウンモンツマキリアツバ  
 1ex., 3-4.Ⅵ; 1ex., 5-6.Ⅷ,  
 670. *Pangrapta vasava* (BUTLER)  
 ミツボシツマキリアツバ  
 2exs., 26-27.Ⅷ; 1ex., 3-4.Ⅵ; 1ex., 1-2.Ⅷ.

671. *Pangrapta lunulata* (STIERZ) ツマジロツマキリアツバ  
1ex., 26-27.VIII.
672. *Pangrapta costinotata* (BUTLER) マエモンツマキリアツバ  
1ex., 26-27.VIII ; 1ex., 1-2.VI.
673. *Pangrapta obscurata* (BUTLER) リンゴツマキリアツバ  
1ex., 3-4.VI.
674. *Stenograptia stenoptera* SUGI ホソツマキリアツバ  
1♂, 3-4.VI.
675. *Amphitrogia amphidecta* (BUTLER) シロテンツマキリアツバ  
1ex., 26-27.VIII ; 2exs., 23-24.VIII.
676. *Lophomilia takao* SUGI ニセミカドアツバ  
1ex., 1-2.VI ; 1ex., 23-24.VIII ; 1ex., 22-23.IX.
677. *Euwilemania angulata* (WILEMAN) ヒメエグリアツバ  
2exs., 26-27.VIII ; 1ex., 1-2.VI ; 1ex., 5-6.VIII ; 1ex., 23-24.VIII.
678. *Anatatha misae* SUGI ヒメナミグルマアツバ  
1ex., 1-2.VI.
679. *Diomea jankowskii* (OBERTHUR) マエヘリモンアツバ  
2exs., 3-4.VI.
680. *Hypostrotia cinerea* (BUTLER) マエジロアツバ  
1ex., 5-6.VIII ; 1ex., 23-24.VIII.
681. *Homodes vivida* GUENEE ニジオビベニアツバ  
2exs., 5-6.VIII ; 3exs., 22-23.IX.  
県下初記録と思われる。
682. *Corsa petrina* (BUTLER) オオトウアツバ  
1♂, 1-2.VI.
683. *Rhesala imparata* (WALKER) マエテンアツバ  
1ex., 1-2.VI ; 2exs., 22-23.IX.
684. *Paragona inchoata* (WILEMAN) ウスグロセニジモンアツバ  
1ex., 5-6.VIII.
685. *Microxylla confusa* (WILMAN) スジモンアツバ  
1ex., 1-2.VI ; 2exs., 5-6.VIII ; 1ex., 22-23.IX.
686. *Rivula biatomea* MOORE タケアツバ  
1♀, 23-24.VIII.
687. *Ectogonia butleri* (LEECH) シロズアツバ  
1♂, 3-4.VI.
688. *Hypenomorpha calamina* (BUTLER) ヒロバチビトガリアツバ  
1ex., 22-23.IX.
689. *Hypena amica* (BUTLER) クロキシタアツバ  
1ex., 3-4.VI ; 1ex., 23-24.VIII.
690. *Hypena trigonalis* (GUENEE) タイワンキシタアツバ  
1ex., 3-4.VI ; 1ex., 22-23.IX.
691. *Hypena ella* BUTLER ソトムラサキアツバ  
1ex., 3-4.VI.
692. *Hypena* sp.1 チャバネフタオビアツバ  
2exs., 3-4.VI ; 1ex., 23-24.VIII.  
県下初記録と思われる。全て中村具見氏同定。
693. *Hypena occata* MOORE オオトビモンアツバ  
1♀, 21-22.X, 中村具見氏同定。
694. *Hypena indicatalis* WALKER トビモンアツバ  
1ex., 3-4.VI, 中村具見氏同定。
695. *Hypena lignealis* WALKER オスグロホソバアツバ  
1♂, 5-6.VIII.
696. *Hypena tristalis* LEDERER ミツボシアツバ  
1♀, 21-22.X, 中村具見氏同定。
697. *Bomolocha stygiana* (BUTLER) ヤマガタアツバ  
1♀, 3-4.VI ; 1ex., 1-2.VI ; 5exs., 5-6.VIII ; 1ex., 23-24.VIII.
698. *Bomolocha squalida* (BUTLER) ハングロアツバ  
1ex., 23-24.VIII.
699. *Bomolocha zilla* (BUTLER) シラクモアツバ  
1♀, 3-4.VI.
700. *Bomolocha perspicua* (LEECH) ウスツマアツバ  
1ex., 26-27.VIII ; 2exs., 3-4.VI ; 3exs., 5-6.VIII ; 1ex., 23-24.VIII.
701. *Bomolocha melanica* SUGI ムラクモアツバ  
1♂, 3-4.VI.
702. *Bomolocha mandarina* (LEECH) マガリウスツマアツバ  
1♀, 3-4.VI, 中村具見氏同定 ; 1♀, 5-6.VIII.  
県下初記録と思われる。
703. *Hydrillodes pacifica* OWADA マルバネウスグロアツバ  
1♀, 3.V.  
高梁市臥牛山<sup>10)</sup>のほかアセスでの記録数例がある。
704. *Edessena gentiusalis* WALKER マルシラホシアツバ  
1♂, 1-2.VI.
705. *Edessena hamada* (FELDER & ROGENHOFER) オオシラホシアツバ  
1♂, 1-2.VI.
706. *Hadennia incongruens* (BUTLER) ハナマガリアツバ  
1♂, 3-4.VI.
707. *Mosopia sordida* (BUTLER) フサキバアツバ  
1♀, 5-6.VIII.



475



488



603



609



616



490



541

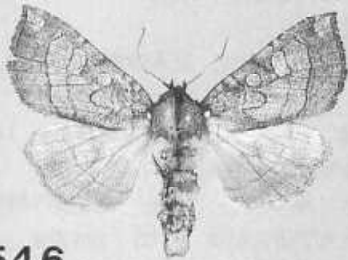

546



579



593



668



681



692

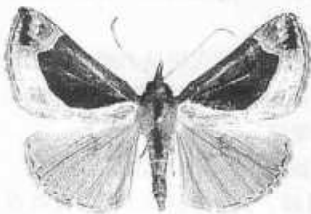

702



703



723

708. *Paracolax albinotata* (BUTLER) シロモンアツバ  
1ex., 26-27.Ⅷ; 2exs., 3-4.Ⅵ.
709. *Paracolax trilinealis* (BREMER) ミスジアツバ  
1♂1♀, 23-24.Ⅷ.
710. *Paracolax bilineata* (WILEMAN) ニセミスジアツバ  
1♂, 3-4.Ⅵ; 1♂, 23-24.Ⅷ.
711. *Paracolax pryeri* (BUTLER)  
シロテンムラサキアツバ  
1ex., 26-27.Ⅷ; 1ex., 3-4.Ⅵ.
712. *Bertula spacoalis* (WALKER) シロスジアツバ  
1ex., 26-27.Ⅷ; 1♂, 1-2.Ⅷ.
713. *Nodaria tristis* (BUTLER) ヒゲブトクロアツバ  
1♂, 22-23.Ⅸ.
714. *Simplicia xanthoma* PROUT ニセアカマエアツバ  
1♂1♀, 23-24.Ⅷ; 1♂, 22-23.Ⅸ.
715. *Zanclognatha griselda* (BUTLER) ツマオビアツバ  
1♀, 23-24.Ⅷ.
716. *Zanclognatha lilacina* (BUTLER) ウスイロアツバ  
1ex., 23-24.Ⅷ, 中村具見氏同定.
717. *Zanclognatha helva* (BUTLER) キイロアツバ  
1♂1♀, 3-4.Ⅵ; 1♂1♀, 5-6.Ⅷ.
718. *Herminia grisealis* (DENIS & SCHIFFERMULLER)  
クロスジアツバ  
1♂1♀, 22-23.Ⅸ.
719. *Herminia arenosa* BUTLER ウスキミスジアツバ  
1ex., 23-24.Ⅷ; 1♂, 22-23.Ⅸ.
720. *Herminia tarsicrinalis* (KNOCH) トビスジアツバ  
1♂, 3-4.Ⅵ.
721. *Hipoepa fractalis* (GEUNEE) オオシラナミアツバ  
1ex., 22-23.Ⅸ, 中村具見氏同定.
722. *Sinarella aegrota* (BUTLER) ミツオビキンアツバ  
1ex., 5-6.Ⅷ; 1ex., 22-23.Ⅸ.  
いずれも中村具見氏同定.
723. *Sinarella rotandipennis* OWADA ヒメクロアツバ  
1♀, 5-6.Ⅷ.  
アセスでの記録が数例あるのみ.

**Agaristidae** **トラガ科**

724. *Sarbanissa venusta* (LEECH) ベニモントラガ  
1ex., 26-27.Ⅷ; 1ex., 5-6.Ⅷ; 目撃確認, 22-23.Ⅸ.
725. *Asteropetes noctuina* (BUTLER) ヒメトラガ  
1ex., 3-4.Ⅵ.
726. *Mimeusemia persimilis* BUTLER コトラガ  
1ex., 3-4.Ⅵ.

**Ⅲ まとめ**

以上のように、34科726種の蛾を記録することができた。ミクロの蛾は言うに及ばず、中・小型種にも

多くの未同定種を残しての結果である。高梁市臥牛山(宇野,1991)の961種(1988~1990の調査結果に過去の記録も含めている)には及ばないものの、県立森林公園(岡山県,1983)の316種や倉敷市弥高山(宇野,1982)の373種に比較すると、まずまずの種数であり、当地の植生の豊かさを物語るものと言えよう。

その中でも、シャチホコガ科の蛾が55種(県下で記録されている89種のうちの実に62%)も記録されていることは驚嘆に値するものと思われる。

一方で、文献を調査しながら強く思うことは、岡山県における蛾類の文献記録の多くが1990年以前のもので、1990年以降、県内における蛾類研究は長足の進歩を遂げているわけではなさそうだとしたことである。より多くの調査の必要性を感じるとともに、それ以上に記録を報告することの重要性を改めて感じた次第である。公になってこそ生きるのがデータであり、今後とも積極的な調査と、そのまとめに取り組んでいきたいと考えている。

**参考文献**

- 1) 井上 寛ほか, 1982. 日本産蛾類大図鑑. 講談社. 東京.
- 2) 伊藤國彦, 2000. 岡山県蛾類資料(1). 144pp., 岡山県立大学短期大学部.
- 3) 伊藤國彦・楨本精二, 1990. 岡山県の蛾類, 岡山県立短期大学研究紀要, 33(2): 193-218.
- 4) 倉敷昆虫同好会, 1978. 岡山県の昆虫—岡山県昆虫生息調査報告書一, 146pp.
- 5) 岡山県, 1978. 岡山県の昆虫—岡山県昆虫生息調査報告書一, 146pp.
- 6) 岡山県, 1983. 自然保護基礎調査報告書—湖沼・湿地地域生物学術調査結果—(岡山県立森林公園), 94pp., 岡山県環境部自然保護課, 岡山.
- 7) 杉 繁郎編, 2000. 日本産蛾類大図鑑以後の追加種と学名の変更(第2版), 171pp, 日本蛾類学会, 東京.
- 8) 宇野弘之, 1982. 弥高山山系の蛾, 倉敷の自然—弥高山山系—, pp.95-120, 倉敷市衛生局環境部, 倉敷.
- 9) 宇野弘之, 1983. 鹿久居島の蛾, 赤穂地点における動物調査(鹿久居島)報告書, pp.121-162, 株式会社関西総合環境センター.
- 10) 宇野弘之, 1991. 鱗翅目(蛾類)採集目録, 高梁市臥牛山昆虫目録, pp.51-100, 高梁市教育委員会「臥牛山の猿生息地」調査団.
- 11) 渡辺和夫, 2001. 蛾類数種の記録, すずむし, (136): 81-82.

## 岡山県で採集したトンボ

守安 敦\*

岡山県のトンボ相については、これまで何人かの愛好家によって、主として特定の地域での調査による報告がなされ、徐々に明らかになってきている。しかし、市町村によっては確認されているトンボが10種程度の所もあり、県内全域のトンボ相を述べるには、データ量が不足しているのが現状である。

筆者は、1991年4月からトンボの調査を始め、今まで、特定の地域の記録や特定の種についての記録を報告してきた。しかし、いまだに未発表の記録を多く残しているため、ここに報告し、岡山県のトンボ相を明らかにする一助にしたい。なお、採集地の後ろの( )内にメッシュコードを示しておく。メッシュコードは、環境庁(1997)に従って特定した。

また、採集者・保管者の記述がないものはすべて筆者採集・保管である。

種名の和名および学名は、杉村ほか(1999)にしたがった。

## イトトンボ科 Coenagrioninidae

1. キイトトンボ *Ceriatrion melanurum* SELYS

- 1♂, 哲西町矢田奥(52333227), 15.VIII.1995.  
 幼虫2exs., 川上村東茅部(52337514), 15.VI.1997.  
 1♂, 備前市長谷越東(52340154), 16.VIII.1998.  
 1♂1♀, 倉敷市粒江(51336663), 10.VIII.2000.
2. ホソミイトトンボ *Aciagrion migratum* (SELYS)
- 1♂1♀, 日生町寺山(52341216), 9.IX.1995.  
 1♂1♀, 御津町虎倉大野(52331676), 12.V.1997.  
 2♂, 岡山市西山内虎々路(52331509), 19.VI.1997.  
 1♂, 川上町上大竹上谷(52330364), 8.VIII.1997.  
 1♂, 芳井町花滝(51337398), 8.VIII.1997.  
 1♂, 落合町関(52333594), 14.VIII.1997.  
 1♂, 美作町曾井(52344152), 15.VIII.1997.  
 1♂, 建部町田地子(52332627), 4.V.1998.  
 1♀, 備前市長谷越東(52340154), 16.VIII.1998.  
 1♂1♀, 邑久町尻海(52347183), 2.V.1999.  
 1♀, 和気町岸野中ノ谷(52342142), 3.V.1999.  
 1♂, 旭町里(52333677), 1.VIII.1999.  
 1♂1♀, 高梁市宇治町遠原(52332412), 7.V.2000.

- 2♂, 久世町多田(52334691), 13.V.2001.  
 1♂, 備前市浦伊部(52340174), 15.VI.2001.

## 3. アオモンイトトンボ

*Ischnura senegalensis* (RAMBUR)

- 1♂2♀, 井原市上榎木町山地(51336347), 22.X.1995.  
 1♂, 矢掛町小田(51337442), 8.VIII.1997.  
 2♂1♀, 邑久町塩田跡(51347163), 19.VIII.1997.  
 1♂1♀, 真備町箭田(51337565), 23.IX.1997.  
 1♂, 真備町辻田桜(51337586), 11.X.1997.  
 1♂2♀, 玉野市鉾立(51346062), 5.V.1998.  
 1♂1♀, 長船町飯井荒池(52340123), 16.VIII.1998.  
 1♂, 備前市浦伊部(52340174), 16.VIII.1998.  
 1♂, 倉敷市粒江(51336663), 10.VIII.1999.  
 1♂1♀, 笠岡市大島(51335474), 11.VIII.1999.  
 1♂1♀, 岡山市阿部池(51337705), 30.VI.2000.  
 1♀, 備前市浦伊部(52340174), 16.VI.2001.

4. アジイトトンボ *Ischnura asiatica* BRAUER

- 1♂, 井原市大江町郷の前(51337313), 22.X.1995.  
 2♂, 川上町上大竹上谷(52330364), 8.VIII.1997.  
 1♂1♀, 賀陽町上竹(西二本木)(52331563), 14.VIII.1997.  
 2♂1♀, 賀陽町俵原(52332512), 14.VIII.1997.  
 1♀, 北房町五名大門(52333573), 14.VIII.1997.  
 1♂, 落合町関(52333594), 14.VIII.1997.  
 1♂, 賀陽町鳴滝湖(52331671), 28.VIII.1997.  
 1♂1♀, 真備町箭田(51337564), 11.X.1997.  
 1♂, 久世町台金尾(52334691), 29.X.1997.  
 1♂1♀, 旭町中坪和(52333669), 1.VIII.1999.  
 1♂, 久世町多田(52334691), 13.V.2001.

5. クロイトトンボ *Cercion calamorum calamorum* (RIS)

- 1♂, 神郷町野原(52335217), 12.VIII.1995.  
 1♂, 岡山市いずみ町運動公園(51330713), 27.VIII.1995.  
 幼虫4exs., 玉野市滝(51335699), 27.IV.1996.  
 幼虫1ex., 大佐町大井野(52335452), 25.V.1996.  
 1♂, 有漢町下渡瀬(51332500), 14.VI.1997.  
 1♂1♀, 矢掛町内田鳥越(51337476), 4.VI.1997.  
 1♂, 岡山市西山内虎々路(52331509), 19.VI.1997.  
 1♂1♀, 川上町上大竹上谷(52330364), 8.VIII.1997.

\* 〒710-0843 倉敷市浦田2430

- 1♀, 北房町五名大門(52333573), 14.VII.1997.  
 1♂, 落合町関亀島(52333595), 14.VII.1997.  
 1♂, 美作町曾井(52344152), 15.VII.1997.  
 1♂, 賀陽町鳴滝湖(52331671), 28.VII.1997.  
 1♂, 真備町箭田(51337565), 23.IX.1997.  
 1♂, 建部町田地子(52332627), 4.V.1998.  
 1♂1♀, 旭町中埜和(52333669), 1.VIII.1999.  
 1♂, 久米南町北庄(52333754), 21.VIII.1999.  
 1♂, 鴨方町遙照山(51336479), 22.IX.2001.  
 1♀, 吉井町中勢実(52342070), 23.IX.2001.
6. オオイトトンボ *Cercion sieboldii* (SELYS)  
 1♂, 哲西町矢田奥(52333227), 15.VIII.1995.  
 1♂, 岡山市いずみ町運動公園(52330713), 27.VIII.1995.  
 1♀, 賀陽町鳴滝湖(52331671), 10.V.1997.  
 1♂, 北房町五名大門(52333573), 14.VII.1997.  
 1♂1♀, 落合町関(52333594), 14.VII.1997.  
 1♂, 美作町曾井(52344152), 15.VII.1997.  
 1♂1♀, 賀陽町大和山(51331575), 4.V.1998.  
 1♀, 建部町田地子(52332627), 4.V.1998.  
 1♂1♀, 旭町中埜和(52333669), 1.VIII.1999.  
 羽化殻2exs., 倉敷市有城(51336684), 5.V.2000.  
 1♀, 倉敷市有城(51336684), 5.V.2000.  
 羽化殻8exs., 倉敷市有城(51336684), 6.V.2000.  
 羽化殻3exs., 倉敷市有城(51336684), 29.VII.2000.  
 2♂, 倉敷市有城(51336684), 9.VIII.2000.  
 1♂, 倉敷市有城(51336684), 27.V.2001.  
 1♂, 倉敷市有城(51336684), 22.VIII.2001.
7. セスジイトトンボ *Cercion hieroglyphicum* (BRAUER)  
 1♂, 矢掛町内田鳥越(51337476), 4.VII.1997.  
 1♂, 落合町関亀島(52333595), 14.VII.1997.  
 1♀, 真備町箭田(51337565), 23.IV.1997.  
 1♂1♀, 和気町福富(52341142), 22.V.1999.  
 1♂, 北房町山田(52333563), 11.VI.2000.  
 1♂1♀, 高梁市川面町(52332417), 28.VIII.2000.
- モノサシトンボ科 *Platycnemididae*
8. グンバイトンボ *Platycnemis foliacea sasakii* ASAHINA  
 2♀1♂, 和気町衣笠(52341143), 22.V.1999.  
 1♂, 和気町福富(52341142), 22.V.1999.  
 3♀, 新見市高倉(高梁川)(52332407), 20.VI.1999.  
 1♀, 和気町衣笠(52341143), 6.V.2001.
9. モノサシトンボ *Psilocnemis annulata* (SELYS)  
 1♂, 神郷町野原(52335217), 12.VIII.1995.  
 幼虫2exs., 玉野市滝(51335699), 27.IV.1996.  
 1♀, 矢掛町内田鳥越(51337476), 4.VII.1997.  
 1♂1♀, 岡山市西山内虎々路(52331509), 19.VII.1997.
10. アオイトトンボ *Lestes sponsa* (HANSEMANN)  
 1♂, 日生町寺山(52341216), 9.IX.1995.  
 2♂2♀, 井原市上稲木町大迫(51336366), 22.X.1995.  
 幼虫1ex., 川上村東茅部(52337514), 15.VI.1997.  
 1♂, 真備町市場(51337574), 23.IX.1997.  
 1♂, 真備町箭田(51337565), 23.IX.1997.  
 1♂, 美星町大倉谷上(52336403), 4.X.1997.  
 1♀, 建部町田地子(52332720), 24.X.1998.  
 1♂1♀, 賀陽町納地(52331595), 9.X.1999.  
 1♂1♀, 賀陽町大沢(52331565), 24.X.1999.  
 幼虫2exs., 笠岡市神島(51335338), 21.V.2000.  
 1♂, 総社市鬼城山(52330671), 15.IX.2000.  
 1♂, 倉敷市曾原(51336644), 22.X.2000.  
 1♂1♀, 鴨方町地蔵峠(51336488), 17.IX.2001.  
 1♂, 鴨方町小坂西(51336453), 24.IX.2001.
11. オオアオイトトンボ *Lestes temporalis* SELYS  
 1♂, 新見市千屋井原(52335375), 12.VIII.1995.  
 1♀, 岡山市西山内虎々路(52331509), 19.VII.1997.  
 1♂, 美星町大倉谷上(52336403), 10.X.1997.  
 1♂, 岡山市千丈(52331664), 2.XI.1997.  
 1♂, 岡山市虎々路(52331509), 16.XI.1997.  
 1♀, 総社市井尻野(52330539), 22.XI.1997.  
 1♂, 川上村塩釜(52337554), 15.VIII.1998.  
 1♂, 奈義町日本原(52345162), 11.X.1998.  
 1♂, 賀陽町納地(52331595), 9.X.1999.  
 幼虫3exs., 倉敷市有城(51336684), 3.VI.2000.  
 1♀, 倉敷市粒江(51336653), 13.VIII.2000.  
 1♂, 井原市下稲木町(51336377), 3.XI.2000.  
 1♂, 中和村, 4.XI.2000.
12. ホソミオツネイトンボ *Indolestes peregrinus* (RIS)  
 1♂, 大佐町大井野(52335452), 25.V.1996.  
 1♂1♀, 御津町虎倉大野(52331676), 12.V.1997.  
 1♂1♀, 有漢町上有漢茶木原(52333515), 14.VI.1997.  
 1♂, 川上村湯船蛇ヶ礼湿原(52337591), 15.VI.1997.



- VI.1997.  
 1♀, 美星町宇戸谷谷上(52330435), 28.VI.1997.  
 1♂, 備前市伊部(52340193), 17.V.1998.  
 1♂, 備前市伊部(52340192), 18.V.1998.  
 1♂, 中和村津黒高原(52337603), 12.VI.1999.  
 1♀, 旭町里(52333687), 1.VIII.1999.  
 1♂1♀, 久世町多田(52334691), 13.V.2001.
- カワトンボ科 Calopterygidae**
13. アオハダトンボ *Calopteryx japonica* SELYS  
 1♂, 和気町福富(52341142), 22.V.1999.
14. ミヤマカワトンボ *Calopteryx cornelia* SELYS  
 1♂, 井原市高屋町山井田(51337341), 14.VIII.1994.  
 幼虫1ex., 吉井町花滝(51337398), 14.VIII.1994.  
 幼虫1ex., 芳井町日南(52330321), 2.I.1995.  
 1♂, 井原市俣原町(51337346), 27.V.1995.  
 幼虫1ex., 御津郡御津町大谷(52331751), 3.I.1996.  
 1♀, 川上村東茅部(52337514), 15.VI.1997.  
 1♀, 総社市畑野(52330598), 22.VI.1997.  
 幼虫1ex., 総社市槻, (52330550), 25.IV.1999.  
 1♀, 中和村山乗川(52336693), 13.VI.1999.  
 1♀, 新見市足立(52334373), 20.VI.1999.  
 1♀, 旭町里(52333676), 1.VIII.1999.
15. ハグロトンボ *Calopteryx atrata* SELYS  
 幼虫1ex., 井原市高屋町オの元(51337313), 14.VIII.1994.  
 1♀, 笠岡市有田(51336327), 14.VIII.1994.  
 1♀, 備前市蕃山佐那高下(52341201), 3.IX.1995.  
 1♀, 日生町寺山(52341216), 9.IX.1995.  
 1♀, 美星町宇戸谷谷上(52330435), 28.VI.1997.  
 1♂, 井原市高屋町田口(51337313), 4.VII.1997.  
 1♀, 矢掛町宇角(51337488), 4.VII.1997.  
 幼虫1ex., 矢掛町内田鳥越(51337476), 4.VII.1997.  
 1♀, 岡山市西区内虎々路(52331600), 19.VII.1997.  
 1♂, 賀陽町上竹(西二本木)(52331563), 14.VIII.1997.  
 1♀, 美作町曾井(52344152), 15.VIII.1997.  
 1♀, 旭町里(52333687), 1.VIII.1999.  
 1♀, 倉敷市粒江(51336663), 10.VIII.1999.  
 1♂1♀, 建部町下神目(52332734), 21.VIII.1999.  
 幼虫2exs., 笠岡市尾坂(51336474), 4.V.2000.  
 幼虫1ex., 高梁市津川町渡瀬(52332551), 11.VI.2000.  
 幼虫1ex., 久世町目木(52334682), 23.XI.2000.  
 1♂, 倉敷市浦田(51336670), 8.VII.2001.
16. ニシカワトンボ *Mnais pruinosa pruinosa* SELYS  
 1♂, 金光町上竹(51336570), 3.V.1995.  
 2♂, 芳井町日南(52330332), 13.V.1995.  
 1♂(*f.esakii*)1♀(*f.strigata*), 芳井町池谷(52330304), 27.V.1995.  
 幼虫2exs., 御津郡御津町大谷(52331751), 3.I.1996.  
 1♂(*f.esakii*), 大佐町大井野(52336402), 25.V.1996.  
 1♀, 大佐町小坂部(52334495), 16.VI.1996.  
 1♂(*f.esakii*)1♀, 大佐町大井野(52336402), 16.VI.1996.  
 2♂1♀, 大佐町大井野(52336410), 16.VI.1996.  
 1♂(*f.esakii*), 新見市剣森山, 23.V.1998, 奥島雄一採集, 守安敦保管.  
 1♂(*f.esakii*)1♂(*f.strigata*), 湯原町羽部(52336527), 30.V.1998.  
 4♂(*f.strigata*), 湯原町栗谷(52336570), 30.V.1998.  
 1♂(*f.esakii*)2♂(*f.strigata*), 湯原町大杉谷(52336560), 30.V.1998.  
 羽化殻1ex., 八東村東湿原(52337568), 13.VIII.1998.  
 幼虫1ex., 和気町和意谷(52342106), 27.I.1999, 近藤隆夫採集, 守安敦保管.  
 幼虫1ex., 和気町岸野(52342142), 31.I.1999.  
 幼虫1ex., 井原市俣原町(51337346), 7.II.1999.  
 1♂(*f.strigata*), 邑久町尻海(52347183), 2.V.1999.  
 1♂(*f.esakii*), 中和村山乗川(52336693), 13.VI.1999.  
 1♂(*f.esakii*)1♀, 笠岡市尾坂(51336484), 4.VI.2000.  
 1♀, 総社市穴栗(52330548), 10.VI.2000.  
 幼虫1ex., 中和村, 24.VI.2000.  
 幼虫1ex., 中和村, 2.VII.2000.  
 1♂, 上斎原村岩井の滝(52337799), 12.VIII.2000.  
 幼虫1ex., 富村富東谷(52335689), 23.XI.2000.  
 1♂(*f.strigata*), 中和村, 12.V.2001.  
 1♂(*f.strigata*), 富村富東谷(52335698), 12.V.2001.  
 羽化殻2exs., 中和村, 12.V.2001.  
 羽化殻2exs., 中和村, 13.V.2001.  
 羽化殻6exs., 中和村, 20.V.2001.  
 羽化殻2exs., 上斎原村森林公園(52337720), 20.V.2001.  
 2♂(*f.esakii*), 中和村, 9.VI.2001.  
 2♂(*f.esakii*)3♂(*f.strigata*), 中和村, 17.VI.2001.  
 1♀, 中和村, 27.VII.2001.
17. オオカワトンボ *Mnais nawai* YAMAMOTO  
 1♂(*f.nawai*), 総社市槻(52330551), 29.IV.1999.  
 1♂(*f.nawai*)1♀(*f.taketo*), 総社市穴栗(52330548), 7.V.2000.  
 2♂(*f.nawai*), 総社市見延, (52330588), 15.V.2000.  
 幼虫1ex., 富村富東谷(52335688), 23.XI.2000.

18. ムカシトンボ *Epiophlebia superstes* (SELYS)  
羽化殻1ex., 和気町岸野中ノ谷(52342142), 3.  
V.1999.
- ムカシヤンマ科 *Petaluridae*
19. ムカシヤンマ *Tanypteryx pryeri* (SELYS)  
1♂, 日生町日生(52340280), 16. V.1999.  
1♀, 熊山町熊山(52341019), 22. V.1999.
- サナエトンボ科 *Gomphidae*
20. ナゴヤサナエ *Strylurus nagoyanus* (ASAHINA)  
1♀, 倉敷市西の浦(51336566), 4. VIII.2000.  
羽化殻4exs., 倉敷市西の浦(51336566), 4. VIII.2000.  
羽化殻1ex., 倉敷市西の浦(51336566), 5. VIII.2000.
21. ヤマサナエ *Asiagomphus melanocephalus* (SELYS)  
1♂, 井原市高屋町(51337333), 27. V.1995.  
1♀, 芳井町高船(51337375), 27. V.1995.  
1♀, 総社市槻(52330550), 30. VII.1995.  
1♂, 大佐町大井野(52336410), 16. VI.1996.  
1♂, 有漢町下渡瀬(51332500), 14. VI.1997.  
1♂, 総社市畑野(52330599), 22. VI.1997.  
幼虫1ex., 川上町地頭音藤(52330367), 8. VIII.1997.  
羽化殻2exs., 倉敷市曾原(51336644), 5. V.1998.  
1♂, 日生町日生(52340270), 23. V.1998.  
1♀, 備前市大内(52340191), 23. V.1998.  
幼虫1ex., 新見市草間広石(52332473), 5. VI.1998.  
幼虫1ex., 和気町岸野(52342142), 31. I.1999, 近藤隆夫採集, 守安敦保管.  
幼虫1ex., 総社市槻(52330550), 25. IV.1999.  
1♀, 日生町日生(52340280), 16. V.1999.  
1♂, 和気町福富(52341142), 22. V.1999.  
幼虫1ex., 高梁市宇治町遠藤(52332412), 7. V.2000.  
1♂, 総社市穴栗(52330548), 7. V.2000.
22. キイロサナエ *Asiagomphus pryeri* (SELYS)  
1♂, 赤坂町西軽部(52341071), 16. VII.1995.  
幼虫1ex., 有漢町下渡瀬(51332500), 17. VI.1997.  
幼虫1ex., 玉野市永井(51335679), 31. XII.1997.  
羽化殻2exs., 倉敷市曾原(51336644), 5. V.1998.  
1♂, 岡山市八丈岩山(51346092), 13. VIII.1999.  
幼虫1ex., 新見市法曾(52332453), 7. V.2000.  
幼虫1ex., 高梁市津川町渡瀬(52332551), 11.  
VI.2000.  
1♂, 和気町福富(52341142), 6. V.2001.  
羽化殻1ex., 和気町福富(52341142), 6. V.2001.
23. ホンサナエ *Gomphus postocularis* SELYS  
幼虫1ex., 御津町市場(52331697), 3. I.1996.  
幼虫1ex., 瀬戸町弓削(52340097), 12. II.1996.  
幼虫1ex., 高梁市川面町西屋(52332417), 25.  
V.1996.
- 1♀, 高梁市横町(52331438), 16. VI.1996.  
羽化殻1ex., 倉敷市酒津(51337549), 26. IV.1998.  
羽化殻3exs., 倉敷市水江(51337529), 26. IV.1998.  
幼虫1ex., 岡山市西大寺射越(51347084), 26.  
I.1999, 近藤隆夫採集, 守安敦保管.  
羽化殻7exs., 倉敷市水江(51337529), 24. IV.1999.  
1♂, 和気町福富(52341142), 22. V.1999.  
羽化殻1ex., 和気町大中山(52341133), 4. V.2000.  
羽化殻1ex., 和気町福富(52341142), 4. V.2000.  
1♂, 和気町衣笠(52341143), 6. V.2001.
24. タベサナエ *Trigomphus citimus tabei* ASAHINA  
幼虫1ex., 赤坂町西軽部(52341071), 16. VII.1995.  
1♀, 吉永町福満(52341178), 16. V.1999.  
1♂, 和気町衣笠(52341143), 22. V.1999.  
羽化殻1ex., 和気町大中山(52341133), 4. V.2000.  
2♂, 和気町衣笠(52341143), 6. V.2001.
25. フタスジサナエ *Trigomphus interruptus* (SELYS)  
2♂1♀, 賀陽町鳴滝湖(52331671), 10. V.1997.  
1♂, 玉野市永井(51335679), 7. VI.1997.  
1♂1♀, 建部町田地子(52332627), 4. V.1998.  
1♂, 瀬崎町迫川(51336720), 31. V.1998.  
1♂, 真備町矢砂(51337554), 29. IV.1999.  
1♀, 邑久町尻海(52347183), 2. V.1999, 近藤隆夫  
採集, 守安敦保管.  
1♂, 倉敷市粒江(51336663), 3. V.2000.  
1♂, 総社市黒尾(52330630), 4. V.2001.  
2♂, 久世町多田(52334691), 13. V.2001.
26. オグマサナエ *Trigomphus ogumai* ASAHINA  
1♂1♀, 井原市上稲木町山地(51336347), 3.  
V.1995.  
1♀, 笠岡市篠坂(51336346), 3. V.1995.  
1♂, 笠岡市東大戸(51336359), 3. V.1995.  
2♂1♀, 金光町上竹(51336570), 3. V.1995.  
1♀, 倉敷市粒江(51336663), 4. V.1998.  
1♀, 備前市穂浪木生(52340179), 23. V.1998.  
1♀, 岡山市間倉(52331631), 29. IV.1999.  
2♂1♀, 真備町矢砂(51337554), 29. IV.1999.  
1♀, 倉敷市粒江(51336663), 29. IV.1999.  
2♂, 倉敷市粒江(51336663), 29. IV.1999, 守安美絵  
採集, 守安敦保管.  
1♂, 邑久町庄田(52347191), 2. V.1999.  
1♂, 邑久町尻海(52347183), 2. V.1999.  
1♂, 邑久町間口(52340106), 5. V.1999.  
1♀, 日生町日生(52340280), 16. V.1999.  
1♀, 倉敷市粒江(51336663), 29. IV.2000.

- 1♂, 倉敷市粒江(51336663), 3.V.2000.  
 1♂, 倉敷市粒江(51336663), 7.V.2000.  
 1♂, 倉敷市粒江(51336663), 16.V.2000.  
 1♂, 倉敷市粒江(51336663), 23.V.2000.  
 1♀, 倉敷市粒江(51336663), 7.VI.2000.  
 1♂, 倉敷市粒江(51336663), 15.IV.2001.  
 1♂, 総社市黒尾(52330630), 4.V.2001.
27. *Davidius nanus* (SELYS)  
 幼虫1ex., 芳井町日南(52330321), 27.III.1994. (19.IV.1994羽化).  
 幼虫6exs., 井原市高屋町才の元(51337313), 14.VIII.1994.  
 幼虫1ex., 芳井町日南(52330321), 2.I.1995.  
 幼虫1ex.(♂), 芳井町川相(51337372), 3.I.1995.  
 2♀, 芳井町日南(52330332), 13.V.1995.  
 1♀, 芳井町池谷(52330304), 27.V.1995.  
 幼虫1ex., 総社市観(52330550), 30.VII.1995.  
 幼虫2exs., 大佐町三谷川(52335403), 12.VIII.1995.  
 幼虫2exs., 新見市正田石蟹(52333348), 15.I.1996.  
 幼虫1ex., 芳井町日南(52330321), 27.III.1997. (21.IV.1997羽化).  
 1♀, 川上町上湯船(52337571), 15.VI.1997.  
 1♂1♀, 備前市伊部(52340193), 17.V.1998.  
 1♂, 備前市伊部(52340192), 18.V.1998.  
 1♀, 備前市蕃山(52341210), 28.V.1998.  
 1♂, 湯原町大杉谷(52336560), 30.V.1998.  
 幼虫1ex.(♂), 岡山市百枝月(52340016), 29.XII.1998.  
 幼虫1ex.(♂), 吉永町笹目(52342156), 17.I.1999.  
 幼虫1ex.(♂), 和気町和意谷(52342106), 27.I.1999, 近藤隆夫採集, 守安敦保管.  
 幼虫1ex.(♂), 井原市井原町(51337326), 7.II.1999.  
 羽化殻1ex.(♂), 和気町岸野中ノ谷(52342142), 3.V.1999.  
 1♀, 岡山市柏谷(金山)(52330774), 28.V.1999.  
 2♂, 中和村山乗川(52336693), 13.VI.1999.  
 幼虫2exs., 加茂川町竹部(52331693), 26.XII.1999.  
 羽化殻1ex.(♂), 新見市法曾(52332453), 7.V.2000.  
 幼虫1ex.(♂), 久世町目木(52334682), 23.XI.2000.  
 幼虫1ex., 備前市三石(52341263), 10.II.2001.  
 幼虫2exs., 鴨方町地頭上(51336467), 17.IX.2001.
28. *Davidius fujiana* FRASER  
 幼虫1ex.(♂), 和気町岸野(52342142), 31.I.1999.
29. *Davidius moiwanus taruii* ASAHINA et INOUE  
 2♂1♀, 上斎原村森林公園(52337730), 24.VI.2000.  
 4♂1♀, 上斎原村森林公園(52337730), 25.V.2000.  
 幼虫1ex., 上斎原村森林公園(52337730), 25.VI.2000.  
 1♂1♀, 上斎原村森林公園(52337730), 2.VII.2000.  
 幼虫9exs., 上斎原村森林公園(52337730), 2.VII.2000.  
 1♀, 上斎原村森林公園(52337730), 23.VII.2000.  
 幼虫3exs., 上斎原村森林公園(52337730), 23.VII.2000.  
 幼虫1ex., 上斎原村森林公園(52337710), 23.VII.2000.  
 幼虫4exs., 上斎原村森林公園(52337730), 26.VII.2000.  
 羽化殻32exs., 上斎原村森林公園(52337720), 20.V.2001.  
 羽化殻132exs., 上斎原村森林公園(52337730), 26.V.2001.  
 1♂, 上斎原村森林公園(52337730), 26.V.2001.  
 1♂1♀, 上斎原村森林公園(52337710), 4.VI.2001.  
 3♂1♀, 上斎原村森林公園(52337730), 1.VII.2001.  
 2♂1♀, 上斎原村森林公園(52337730), 15.VII.2001.  
 ※県立森林公園内での採集は, 岡山県の許可を得て, 岡山県野生生物調査検討会の調査として行った.
30. *Davidius moiwanus sawanoi* ASAHINA et INOUE  
 1♀, 真庭郡, 12.VI.1999, 十川巡一採集, 守安敦保管.  
 1♂1♀, 真庭郡, 13.VI.1999.  
 1♀, 真庭郡, 15.V.2000.  
 羽化殻1ex., 真庭郡, 15.V.2000.  
 3♂1♀, 真庭郡, 13.VI.2000.  
 10♂5♀, 真庭郡, 18.VI.2000.  
 5♂8♀, 真庭郡, 24.VI.2000.  
 幼虫6exs., 真庭郡, 24.VI.2000.  
 幼虫11exs., 真庭郡, 2.VII.2000.  
 1♂, 真庭郡, 2.VII.2000.  
 幼虫1ex., 真庭郡, 23.VII.2000.  
 幼虫4exs., 真庭郡, 26.VII.2000.  
 幼虫2exs(1♂1♀), 真庭郡, 5.V.2001.  
 羽化殻1ex., 真庭郡, 12.V.2001.  
 羽化殻1ex., 真庭郡, 13.V.2001.  
 1♀, 真庭郡, 13.V.2001.  
 羽化殻129exs., 真庭郡, 20.V.2001.  
 2♂1♀, 真庭郡, 20.V.2001.  
 1♀, 真庭郡, 26.V.2001.  
 1♀, 真庭郡, 29.V.2001.

- 1♂1♀, 真庭郡, 4.VI.2001.  
 3♂1♀, 真庭郡, 9.VI.2001.  
 1♂1♀, 真庭郡, 17.VI.2001.  
 1♂, 真庭郡, 24.VI.2001.
31. オジロサナエ  
*Stylogomphus suzukii* (MATSUMURA in OGUMA)  
 幼虫1ex., 井原市高屋町才の元(51337313), 14.VIII.1994.  
 幼虫1ex., 芳井町日南(52330321), 2.I.1995.  
 幼虫1ex., 金光町上竹(51336570), 3.V.1995.  
 幼虫1ex., 総社市槻(52330550), 30.VIII.1995.  
 幼虫1ex., 大佐町三谷川(52335403), 12.VIII.1995.  
 幼虫1ex., 備前市蕃山(52341210), 3.IX.1995.  
 幼虫1ex., 御津町紙工久保(52331689), 10.IX.1995.  
 幼虫1ex., 有漢町下渡瀬(51332500), 17.VI.1997.  
 幼虫1ex., 新見市草間広石(52332473), 21.VI.1997.  
 幼虫1ex.(♀), 矢掛町字角(51337488), 4.VII.1997.  
 幼虫1ex., 川上町上大竹相坪川(52330355), 8.VIII.1997.  
 幼虫1ex., 日生町寒河西(52340293), 30.XII.1997.  
 幼虫1ex., 建部町虎倉(52331666), 23.I.1999.  
 幼虫1ex., 和気町和意谷(52342106), 27.I.1999, 近藤隆夫採集, 守安敦保管.  
 幼虫1ex., 井原市稗原町(51337346), 7.II.1999.  
 幼虫1ex., 総社市槻(52330550), 25.IV.1999.  
 幼虫1ex., 笠岡市尾坂(51336474), 4.V.2000.  
 幼虫5exs., 笠岡市尾坂(51336484), 4.VI.2000.  
 幼虫2exs., 備前市三石(52341263), 10.II.2001.
32. ヒメクロサナエ *Lanthus fujiacus* (FRASER)  
 幼虫1ex., 神郷町三室(52334285), 7.VIII.1995.  
 幼虫1ex., 大佐町三谷川(52335403), 12.VIII.1995.  
 1♂, 大佐町大井野(52336410), 25.V.1996.  
 1♂1♀, 川上村西茅部郷原(52337510), 6.VI.1997.  
 1♂, 新見市剣森山, 23.V.1998, 奥島雄一採集, 守安敦保管.  
 羽化殻1ex., 八束村東湿原(52337568), 13.VIII.1998.  
 1♂, 和気町岸野中ノ谷(52342142), 3.V.1999.  
 1♀, 神郷町野原(52335216), 20.VI.1999.  
 2♂1♀, 中和村, 15.V.2000.  
 羽化殻3exs., 中和村, 15.V.2000.  
 1♂2♀, 中和村, 18.VI.2000.  
 幼虫9exs., 上斎原村森林公園(52337730), 2.VIII.2000.  
 幼虫1ex., 上斎原村森林公園(52337730), 26.VIII.2000.  
 幼虫1ex., 富村富東谷(52335689), 23.XI.2000.  
 羽化殻9exs., 中和村, 12.V.2001.  
 羽化殻8exs., 中和村, 13.V.2001.  
 羽化殻9exs., 中和村, 20.V.2001.  
 羽化殻1ex., 上斎原村森林公園(52337720), 20.V.2001.  
 羽化殻10exs., 上斎原村森林公園(52337730), 26.V.2001.  
 1♂, 中和村, 4.VI.2001.  
 1♂, 奥津町曲谷川(52337609), 9.VI.2001.  
 1♀, 中和村, 9.VI.2001.
33. ヒメサナエ  
*Sinogomphus flavolimbatus* (MATSUMURA in OGUMA)  
 幼虫1ex., 中和村山乗川(52337643), 13.VI.1999.  
 羽化殻1ex., 中和村(52336693), 15.V.2000.  
 幼虫2exs., 久世町目木(52334682), 23.XI.2000.  
 幼虫2exs., 富村富東谷(52335688), 23.XI.2000.
34. アオサナエ *Nihonogomphus viridis* OGUMA  
 幼虫1ex., 井原市高屋町才の元(51337313), 14.VIII.1994.  
 1♂, 赤坂町西軽部(52341071), 16.VIII.1995.  
 幼虫1ex., 御津町市場(52331697), 3.I.1996.  
 幼虫1ex., 高梁市川面町西屋(52332417), 25.V.1996.  
 幼虫1ex., 総社市種井(52330581), 25.VI.1996.  
 1♂, 有漢町下渡瀬(51332500), 14.VI.1997.  
 幼虫1ex., 矢掛町内田鳥越(51337476), 4.VII.1997.  
 幼虫1ex., 川上町地頭音藤(52330367), 8.VIII.1997.  
 羽化殻1ex., 倉敷市酒津(51337549), 26.IV.1998.  
 羽化殻1ex., 倉敷市水江(51337529), 26.IV.1998.  
 幼虫1ex., 新見市草間広石(52332473), 5.VI.1998.  
 2♂, 和気町衣笠(52341143), 22.V.1999.  
 羽化殻2exs., 和気町大中山(52341133), 4.V.2000.  
 羽化殻1ex., 和気町福富(52341142), 4.V.2000.  
 幼虫1ex., 新見市法曾(52332453), 7.V.2000.  
 幼虫1ex., 久世町目木(52334682), 23.XI.2000.
35. オナガサナエ *Onychogomphus viridicostus* (OGUMA)  
 幼虫1ex., 有漢町下渡瀬(51332500), 17.VI.1997.  
 羽化殻1ex., 倉敷市水江(51337529), 31.V.1998.  
 幼虫1ex., 倉敷市水江(51337529), 21.VI.1998.  
 羽化殻1ex., 総社市正法寺(52330538), 20.VI.1999.  
 幼虫1ex., 新見市法曾(52332453), 7.V.2000.  
 1♂, 倉敷市水江(51337528), 10.VI.2000.  
 羽化殻1ex., 高梁市津川町中曾(52332510), 11.VI.2000.  
 羽化殻1ex., 北房町(52333563), 11.VI.2000.  
 羽化殻1ex., 倉敷市水江(51337529), 4.VII.2000.

- 1♂2♀, 総社市槻(52330551), 28.VIII.2000.  
 幼虫1ex., 久世町目木(52334682), 23.XI.2000.
36. コオニヤンマ *Sieboldius albardae* SELYS  
 1♂, 玉野市永井(51335679), 21.VI.1994.  
 1♂, 玉野市滝(51335699), 22.VII.1994.  
 幼虫1ex., 井原市高屋町才の元(51337313), 14.VIII.1994.  
 幼虫1ex., 芳井町日南(52330321), 2.I.1995.  
 幼虫1ex., 備前市蕃山(52341210), 3.IX.1995.  
 幼虫1ex., 御津町紙工久保(52331689), 10.IX.1995.  
 1♂, 新見市草間絹掛の滝(52332483), 16.VI.1996.  
 羽化殻1ex., 有漢町下渡瀬(51332500), 14.VI.1997.  
 幼虫1ex., 新見市草間広石(52332473), 21.VI.1997.  
 羽化殻1ex., 矢掛町上高末(52330429), 28.VI.1997.  
 1♂1♀, 矢掛町鬼ヶ嶽(52330437), 29.VI.1997.  
 1♀, 岡山市西山内虎々路(52331600), 19.VI.1997.  
 1♀, 川上町上大竹上谷(52330364), 8.VIII.1997.  
 幼虫1ex., 川上町地頭音藤(52330367), 8.VIII.1997.  
 1♂, 総社市郷の内(52330596), 14.VIII.1997.  
 幼虫1ex., 日生町寒河東(52340294), 30.XII.1997.  
 幼虫1ex., 山手村平山(51337682), 4.I.1998.  
 幼虫1ex., 岡山市寺山内ヶ原(52340036), 29.XII.1998.  
 幼虫1ex., 和气町和意谷(52342106), 27.I.1999.  
 近藤隆夫採集, 守安敦保管.  
 1♀, 高梁市方谷(52332444), 20.VI.1999.  
 羽化殻1ex., 総社市正法寺(52330538), 20.VI.1999.  
 幼虫2exs., 笠岡市尾坂(51336474), 4.V.2000.  
 幼虫1ex., 新見市法曾(52332453), 7.V.2000.  
 羽化殻1ex., 高梁市津川町中曾(52332510), 11.VI.2000.  
 羽化殻1ex., 北房町荒迫(52333563), 11.VI.2000.  
 幼虫1ex., 久世町目木(52334682), 23.XI.2000.
37. ウチワヤンマ *Sinictinogomphus clavatus* (FABRICIUS)  
 1♂, 美作町曾井(52344152), 15.VIII.1997.  
 1♂, 牛窓町弁天(51347151), 19.VIII.1997.  
 1♂, 久米南町北庄(52333754), 21.VIII.1999.
38. タイワンウチワヤンマ  
*Ictinogomphus pertinax* (SELYS)  
 1♂, 長船町飯井荒池(52340123), 16.VIII.1998, 布川利一採集・保管.  
 1♂, 倉敷市粒江(51336663), 10.VIII.1999.  
 1♂, 笠岡市大島(51335474), 11.VIII.1999.  
 1♂, 里庄町里見(51336425), 11.VIII.1999.
- オニヤンマ科 *Cordulegastridae*  
 39. オニヤンマ *Anotogaster sieboldii* (SELYS)  
 1♂, 新見市千屋井原(52335375), 12.VIII.1995.  
 幼虫1ex., 川上町上大竹相坪川(52330355), 8.VIII.1997.  
 1♀, 賀陽町組谷下(52331525), 14.VIII.1997.  
 1♂, 美作町曾井(52344152), 15.VIII.1997.  
 幼虫1ex., 山手村平山(51337682), 4.I.1998.  
 羽化殻1ex., 倉敷市粒江(51336653), 31.V.1998.  
 羽化殻1ex., 八束村東湿原(52337568), 13.VIII.1998.  
 幼虫1ex., 和气町岸野(52342142), 31.I.1999.  
 幼虫1ex., 総社市槻(52330550), 25.IV.1999.  
 1♂, 笠岡市大島(51335474), 11.VIII.1999.  
 1♂, 中和村津黒高原(52337613), 13.VIII.1999.  
 幼虫1ex., 笠岡市尾坂(51336484), 4.VI.2000.  
 羽化殻1ex., 高梁市津川町渡瀬(52332551), 11.VI.2000.  
 1♂, 岡山市貝殻山(51346081), 30.VI.2000.  
 1♂, 上斎原村恩原高原(52337769), 12.VIII.2000.  
 幼虫1ex., 富村富東谷(52335699), 23.XI.2000.  
 1♂, 岡山市貝殻山(51346080), 1.VIII.2001.  
 幼虫1ex., 鴨方町地頭上(51336467), 17.IX.2001.
- ヤンマ科 *Aeshnidae*  
 40. サラサヤンマ *Origoaeschma pryeri* (MARTIN)  
 1♂, 備前市穂波(52340169), 23.V.1998.  
 1♂, 備前市東片上(52340186), 28.V.1998.  
 1♂, 岡山市栗井(52331601), 6.VI.1999.  
 1♂, 神郷町野原(52335276), 20.VI.1999.  
 羽化殻2exs., 中和村, 15.V.2000.  
 1♂, 中和村, 24.VI.2000.  
 羽化殻1ex., 中和村, 20.V.2001.  
 1♂, 中和村, 4.VI.2001.
41. コンボソヤンマ *Boyeria maclachlani* (SELYS)  
 幼虫1ex., 井原市高屋町才の元(51337313), 4.VIII.1994.  
 幼虫1ex., 川上町上大竹相坪川(52330355), 8.VIII.1997.  
 幼虫1ex., 川上町地頭音藤(52330367), 8.VIII.1997.  
 羽化殻1ex., 日生町寒河西(52340293), 3.I.1998.  
 幼虫1ex., 山手村平山(51337682), 4.I.1998.  
 幼虫1ex., 吉永町笹目(52342156), 17.I.1999.  
 幼虫1ex., 和气町和意谷(52342106), 27.I.1999.  
 近藤隆夫採集, 守安敦保管.  
 幼虫1ex., 和气町岸野(52342142), 31.I.1999.  
 幼虫1ex., 笠岡市尾坂(51336474), 4.V.2000.  
 幼虫1ex., 久世町目木(52334682), 23.XI.2000.
42. ミルンヤンマ *Planaeschna milnei* (SELYS)  
 幼虫1ex., 井原市神原町(51337346), 7.II.1999.

- 羽化殻1ex., 中和村, 24.VI.2000.  
 1♀, 岡山市貝殻山(51346081), 30.VII.2000.  
 1♂1♀, 岡山市貝殻山(51346081), 3.VIII.2000.  
 1♀, 倉敷市粒江(51336663), 13.VIII.2000.  
 1♂, 岡山市貝殻山(51346080), 21.VIII.2000.  
 1♂, 総社市鬼城山(52330661), 10.VIII.2000.  
 幼虫2exs., 富村富西谷(52335686), 23.XI.2000.  
 1♂, 岡山市貝殻山(51346080), 1.VIII.2001.
43. カトリヤンマ *Gynacantha japonica* BARTENEFF  
 1♂, 邑久町虫明大平山(52340148), 26.VIII.1997.  
 1♀, 井原市上稲木町(51336366), 3.XI.2000, 安田剛長採集・守安敦保管.
44. ヤブヤンマ *Polycanthagyna melanictera* (SELYS)  
 1♀, 倉敷市有城(51336684), 11.VI.1999, 長谷川寛採集・守安敦保管.  
 2♂1♀, 倉敷市粒江(51336653), 13.VIII.2000.
45. ルリボシヤンマ *Aeshna juncea juncea* (LINNAEUS)  
 幼虫2exs., 新庄村二ツ橋(52336432), 14.VI.1997.  
 幼虫1ex.(♀), 川上村湯船蛇ヶ丸湿原(52337591), 15.VI.1997.
46. オオルリボシヤンマ *Aeshna nigroflava* MARTIN  
 幼虫1ex.(♀), 神郷町木谷(52335213), 12.VIII.1995.  
 羽化殻3exs., 新見市花木(52333317), 13.VIII.1998.  
 羽化殻2exs., 八束村塩釜(52337554), 13.VIII.1998.  
 1♂, 羽化殻2exs., 八束村塩釜(52337554), 15.VIII.1998.  
 1♂, 総社市鬼城山(52330671), 24.IX.2000.  
 2♂1♀, 吉井町中勢実(52342070), 23.IX.2001.  
 1♀, 哲西町畑木(52332295), 20.XI.2001.
47. マルタンヤンマ *Anaciaeschna martini* (SELYS)  
 羽化殻1ex., 新見市花木(52333317), 13.VIII.1998.  
 1♂1♀, 岡山市貝殻山(51346080), 30.VII.2000.  
 1♂, 岡山市貝殻山(51346080), 5.VIII.2000.  
 1♀, 倉敷市種松山(51336653), 7.VIII.2000.  
 1♀, 倉敷市水江(51337529), 10.VIII.2000.  
 1♂, 岡山市貝殻山(51346080), 21.VIII.2000.
48. クロスジギンヤンマ  
*Anax nigrofasciatus nigrofasciatus* OGUMA  
 1♂, 大佐町大佐山(52335403), 12.VIII.1995.  
 羽化殻2exs., 哲西町矢田奥(5233227), 11.V.1996.  
 羽化殻1ex., 川上村東茅部(52337514), 15.VI.1997.  
 1♀, 建部町田地子(52332627), 4.V.1998.  
 1♀, 玉野市出崎(51346010), 5.V.1998.  
 羽化殻1ex., 八束村塩釜(52337554), 13.VIII.1998.  
 羽化殻1ex., 八束村塩釜(52337554), 15.VIII.1998.  
 1♂, 倉敷市有城(51336684), 6.VI.1999.  
 1♀, 中和村(52337602), 15.V.2000.  
 幼虫1ex., 笠岡市神島(51335338), 21.V.2000.  
 幼虫1ex., 富村富東谷(52335699), 23.XI.2000.  
 羽化殻1ex., 和気町福富(52341142), 6.V.2001.  
 1♂, 中和村(52337622), 4.VI.2001.
49. ギンヤンマ *Anax parthenope julius* BRAUER  
 1♂, 岡山市いずみ町運動公園(51330713), 27.VIII.1995.  
 羽化殻1ex., 倉敷市粒江(51336663), 9.V.1998.  
 羽化殻1ex., 新見市花木(52333317), 13.VIII.1998.  
 羽化殻1ex., 長船町飯井荒池(52340123), 16.VIII.1998.  
 羽化殻2exs., 備前市浦伊部(52347401), 16.VIII.1998.  
 羽化殻1ex., 備前市長谷越東(52340154), 16.VIII.1998.  
 1♂, 倉敷市粒江(51336663), 10.VIII.2000.  
 1♂, 鴨方町小坂西(51336453), 24.IX.2001.
50. トラフトンボ *Epiptera marginata* (SELYS)  
 幼虫1ex., 玉野市滝(51335699), 14.X.1995.  
 羽化殻1ex., 倉敷市粒江(51336663), 19.IV.1998.  
 羽化殻1ex., 倉敷市粒江(51336663), 22.IV.1998.  
 羽化殻2exs., 倉敷市粒江(51336663), 23.IV.1998.  
 羽化殻4exs., 倉敷市粒江(51336663), 24.IV.1998.  
 羽化殻1ex., 倉敷市粒江(51336663), 25.IV.1998.  
 羽化殻3exs., 倉敷市粒江(51336663), 3.V.1998.  
 1♂, 倉敷市粒江(51336663), 4.V.1999.  
 1♂, 邑久町福谷(52340125), 5.V.1999.  
 1♂, 久世町多田(52334691), 13.V.2001.
- エゾトンボ科 *Corduliidae*
51. エゾトンボ *Somatochlora viridiaenea* (UHLER)  
 羽化殻1ex., 川上村東茅部(52337514), 15.VI.1997.  
 幼虫4exs., 川上村湯船蛇ヶ丸湿原(52337591), 15.VI.1997.  
 3♂1♀, 美作町曾井(52344152), 15.VIII.1997.  
 幼虫1ex.(♀), 玉野市貝殻山(51346091), 7.VI.1998.  
 1♀, 玉野市貝殻山(51346071), 7.VI.1998.  
 2♂, 中和村, 24.VI.2000.  
 羽化殻1ex., 中和村, 25.VI.2000.  
 1♂, 岡山市貝殻山(51346080), 30.VII.2000.  
 1♂, 岡山市貝殻山(51346081), 1.VIII.2000.  
 1♀, 岡山市貝殻山(51346080), 21.VIII.2000.
52. ハネビロエゾトンボ *Somatochlora clavata* OGUMA  
 1♀, 岡山市貝殻山(51346081), 30.VII.2000.  
 1♀, 玉野市王子ヶ岳(51335750), 5.VIII.2001, 遠藤博採集・守安敦保管.
53. タカネトンボ *Somatochlora uchidai* FORSTER

- 1♂, 新見市千屋井原(52335375), 12.VIII.1995.  
 1♂, 川上村塩釜(52337554), 15.VIII.1998.  
 幼虫1ex., 中和村(52336693), 13.VI.1999.  
 1♂, 倉敷市種松山(51336653), 7.VIII.2000.  
 幼虫1ex., 富村富東谷(52335699), 23.XI.2000.
54. コヤマトンボ *Macromia amphigena amphigena* SELYS  
 幼虫1ex., 井原市高屋町才の元(51337313), 14.VIII.1994.  
 幼虫1ex., 芳井町日南(52330321), 2.I.1995.  
 幼虫1ex., 芳井町川相(51337372), 3.I.1995.  
 幼虫1ex., 金光町上竹(51336570), 3.V.1995.  
 幼虫1ex., 総社市槻(52330550), 30.VII.1995.  
 幼虫1ex., 備前市蕃山(52341210), 3.IX.1995.  
 幼虫1ex., 御津郡御津町大谷(52331751), 3.I.1996.  
 幼虫1ex., 御津町宇甘(52331760), 3.I.1996.  
 幼虫1ex., 御津町市場(52331697), 3.I.1996.  
 幼虫1ex., 高梁市川面町西屋(52332417), 25.V.1996.  
 幼虫1ex., 総社市種井(52330581), 25.V.1996.  
 幼虫1ex., 有漢町下渡瀬(51332500), 17.VI.1997.  
 1♂, 矢掛町上高末(52330429), 28.VI.1997.  
 幼虫1ex., 矢掛町内田鳥越(51337476), 4.VI.1997.  
 幼虫3exs., 神郷町野原(52334331), 8.VIII.1997.  
 幼虫1ex., 川上町上大竹相坪川(52330355), 8.VIII.1997.  
 幼虫1ex., 川上町地頭音藤(52330367), 8.VIII.1997.  
 幼虫1ex., 日生町寒河東(52340294), 30.XII.1997.  
 羽化殻1ex., 日生町水生(52340270), 23.V.1998.  
 幼虫1ex., 新見市草間広石(52332473), 5.VI.1998.  
 幼虫1ex., 岡山市百枝月(52340016), 29.XII.1998.  
 幼虫1ex., 吉永町笹目(52342156), 17.I.1999.  
 幼虫1ex., 和気町和意谷(52342106), 27.I.1999,  
 近藤隆夫採集・守安敦保管.  
 幼虫1ex., 総社市槻(52330550), 25.IV.1999.  
 1♂, 高梁市高倉町(52332426), 20.VI.1999.  
 1♀, 新見市広石(52332473), 20.VI.1999.  
 1♂, 新見市足立(52334360), 20.VI.1999.  
 1♂, 新見市井倉(52333420), 26.VII.1999.  
 幼虫2exs., 笠岡市尾坂(51336474), 4.V.2000.  
 幼虫1ex., 和気町福富(52341142), 4.V.2000.  
 幼虫1ex., 新見市法曾(52332453), 7.V.2000.  
 羽化殻1ex., 北房町荒迫(52333563), 11.VI.2000.  
 1♂, 岡山市貝殻山(51346081), 30.VI.2000.  
 幼虫2exs., 久世町目木(52334682), 23.XI.2000.  
 1♀, 岡山市貝殻山(51346080), 1.VIII.2001.
55. キイロヤマトンボ *Macromia daimoji* OKUMURA  
 1♂, 船穂町(51337528), 30.VI.1996.  
 羽化殻1ex., 有漢町下渡瀬(51332500), 14.VI.1997.  
 幼虫1ex., 有漢町下渡瀬(51332500), 17.VI.1997.  
 幼虫1ex., 矢掛町内田鳥越(51337476), 4.VI.1997.  
 幼虫2exs., 岡山市寺山内ヶ原(52340036), 29.XII.1998.  
 幼虫1ex., 岡山市百枝月(52340016), 29.XII.1998.
56. オオヤマトンボ  
*Epopthalmia elegans elegans* (BRAUER)  
 1♀, 玉野市永井(51335679), 7.VI.1997.  
 1♂1♀, 美作町曾井(52344152), 15.VIII.1997.  
 1♂, 備前市富田(52340150), 16.VIII.1998.  
 1♂, 笠岡市大島(51335474), 11.VIII.1999.  
 1♂, 倉敷市有城(51336684), 8.VI.2000.  
 1♂, 岡山市貝殻山(51346081), 30.VI.2000.  
 1♂, 倉敷市玉島上成(51336565), 4.VIII.2000.
- トンボ科 Libellulidae
57. ハラビロトンボ *Lyriothemis pachygastra* (SELYS)  
 1♀, 賀陽町鳴滝湖(52331671), 10.V.1997.  
 1♂, 岡山市西山内虎々路(52331509), 19.VII.1997.  
 1♂1♀, 中和村, 23.VIII.2000.  
 1♂, 上京原村森林公園(52337710), 1.VII.2001.
58. シオヤトンボ *Orthetrum japonicum* (UHLER)  
 1♀, 金光町上竹(51336570), 3.V.1995.  
 1♀, 芳井町日南(52330332), 13.V.1995.  
 2♂1♀, 賀陽町鳴滝湖(52331671), 10.V.1997.  
 1♂, 矢掛町上高末(52330429), 28.VI.1997.  
 1♂, 美星町宇戸谷(52330435), 29.VI.1997.  
 2♂, 建部町田地子(52332627), 24.X.1998.  
 1♀, 岡山市間倉(52331631), 29.IV.1999.  
 1♂, 岡山市粟井(52331601), 6.VI.1999.  
 1♀, 倉敷市粒江(51336663), 3.V.2000.  
 1♂, 倉敷市粒江(51336663), 7.V.2000.
59. シオカラトンボ  
*Orthetrum albistylum speciosum* (UHLER)  
 1♂(小型個体), 鴨方町上名口(51336456), 31.VIII.1994.  
 1♀, 大佐町小坂部(52334485), 16.VI.1996.  
 1♂1♀, 岡山市西山内虎々路(52331509), 19.VII.1997.  
 1♂1♀, 落合町関(52333594), 14.VIII.1997.  
 1♂1♀, 美作町曾井(52344152), 15.VIII.1997.  
 1♂, 邑久町塩田跡(51347163), 19.VIII.1997.  
 1♂, 邑久町虫明大平山(52340148), 26.VII.1997.  
 1♂, 旭町里(52333687), 1.VIII.1999.  
 1♂, 笠岡市大島(51335474), 11.VIII.1999.

- 1♂, 中和村津黒高原(52337613), 13.VIII.1999.  
 1♂, 久米町打穴西(52334714), 21.VIII.1999.  
 1♂1♀, 久米町北庄(52333754), 21.VIII.1999.  
 1♂, 中和村, 23.VIII.2000.  
 1♂, 井原市大江町(51336375), 3.XI.2000, 安田剛  
 長採集・守安敦保管.  
 幼虫1ex., 久米町目木(52334682), 23.XI.2000.  
 1♂, 総社市黒尾(52330630), 4.V.2001.  
 1♂, 中和村津黒高原(52337613), 4.VI.2001.  
 2♂, 吉井町中勢実(52342070), 23.IX.2001.
60. オオシオカラトンボ *Orthetrum melania* (SELYS)  
 1♂, 落合町関(52333594), 14.VIII.1997.  
 1♂1♀, 旭町里(52333677), 1.VIII.1999.  
 1♂, 笠岡市大島(51335474), 11.VIII.1999.  
 1♂, 倉敷市有城(51336684), 8.VI.2000.
61. ヨツボシトンボ  
*Libellula quadrimaculata asahinai* SCHMIDT  
 羽化殻8exs., 哲西町矢田奥(52333227), 11.V.1996.  
 1♂, 賀陽町鳴滝湖(52331671), 10.V.1997.  
 1♂, 邑久町尻海(52347183), 2.V.1999, 近藤隆夫  
 採集・守安敦保管.  
 1♂, 岡山市粟井(52331601), 6.VI.1999.  
 1♂, 神郷町野原(52335216), 20.VI.1999.  
 1♂, 倉敷市粒江(51336663), 6.V.2001.  
 1♂, 津山市院庄(52334775), 12.V.2001.
62. ハッチョウトンボ *Nannophya pygmaea* RAMBUR  
 1♂, 備前市佐山(52340143), 16.VIII.1998.  
 1♂, 中和村, 24.VI.2000.  
 1♂1♀, 中和村, 23.VIII.2000.
63. コフキトンボ *Deielia phaon* (SELYS)  
 1♀, 牛窓町弁天(51347151), 19.VIII.1997.  
 1♀, 備前市穂浪木生(52340179), 23.V.1998.  
 羽化殻2exs., 倉敷市酒津(51337549), 31.V.1998.
64. ショウジョウトンボ  
*Crocothemis servilia mariannae* KLAUTA  
 1♂, 北房町五名大門(52333573), 14.VIII.1997.  
 1♂, 美作町曾井(52344152), 15.VIII.1997.  
 1♂, 倉敷市粒江(51336663), 10.VIII.1999.  
 1♂, 笠岡市大島(51335474), 11.VIII.1999.  
 2♂, 鏡野町瀬戸(52335714), 8.VI.2000.  
 1♀, 倉敷市粒江(51336663), 10.VIII.2000.
65. ミヤマアカネ  
*Sympetrum pedemontanum elatum* (SELYS)  
 1♀, 和気町吉田(52341185), 8.X.1994.  
 1♀, 神郷町三室長久(52334285), 7.VIII.1995.  
 1♀, 新見市千屋井原(52335375), 12.VIII.1995.  
 1♀, 神郷町野原(52335217), 12.VIII.1995.  
 1♂, 大佐町大佐山(52335403), 12.VIII.1995.  
 1♂1♀, 芳井町三原村入(52330279), 4.VI.1997.  
 1♂2♀, 美甘村田口(52335541), 15.VIII.1998.
66. ナツアカネ *Sympetrum darwinianum* (SELYS)  
 1♂, 大佐町大佐山(52335403), 9.VIII.1995.  
 1♀, 新見市千屋井原(52335375), 12.VIII.1995.  
 1♂1♀, 大佐町大佐山(52335403), 12.VIII.1995.  
 1♂1♀, 哲西町矢田奥(52333227), 15.VIII.1995.  
 1♂1♀, 井原市上稲木町山地(51336347), 22.  
 X.1995.  
 2♀, 岡山市西山内虎々路(52331509), 19.VI.1997.  
 1♂, 邑久町虫明大平山(52340148), 26.VIII.1997.  
 1♂, 真備町箭田(51337565), 23.IX.1997.  
 1♂2♀, 美星町大倉谷上(52336403), 10.X.1997.  
 1♂, 真備町箭田(51337564), 11.X.1997.  
 1♀, 岡山市千丈(52331664), 2.XI.1997.  
 1♂1♀, 川上村塩釜(52337554), 15.VIII.1998.  
 1♀, 旭町中坪和(52333669), 1.VIII.1999.  
 1♀, 中和村津黒高原(52337613), 13.VIII.1999.  
 1♂1♀, 賀陽町納地(52331595), 9.X.1999.  
 1♀, 総社市苜ヶ池(52331010), 9.X.1999.  
 1♂1♀, 井原市西方町(51336388), 3.XI.2000.  
 1♀, 吉井町中勢実(52342070), 23.IV.2001.
67. アキアカネ *Sympetrum frequens* (SELYS)  
 1♂1♀, 神郷町三室長久(52334285), 7.VIII.1995.  
 1♂, 新見市千屋井原(52335375), 12.VIII.1995.  
 1♂, 神郷町木谷(52335213), 12.VIII.1995.  
 1♂, 神郷町野原(52335217), 12.VIII.1995.  
 1♂2♀, 大佐町大佐山(52335403), 12.VIII.1995.  
 1♂, 井原市上稲木町山地(51336347), 22.X.1995.  
 1♀, 川上村湯船蛇ヶ礼湿原(52337591), 3.X.1996,  
 近藤光安採集・守安敦保管.  
 1♀(未熟), 芳井町三原村入(52330279), 4.VI.1997.  
 1♂, 岡山市西山内虎々路(52331509), 19.VI.1997.  
 1♂, 奈義町中島東(52345115), 15.VIII.1997.  
 1♀, 美星町大倉谷上(52336403), 10.X.1997.  
 1♂1♀, 岡山市千丈(52331664), 2.XI.1997.  
 1♂1♀, 総社市井尻野(52330539), 22.XI.1997.  
 1♂1♀, 川上村塩釜(52337554), 15.VIII.1998.  
 2♂, 美甘村田口(52335541), 15.VIII.1998.  
 1♀, 奈義町日本原(52345162), 11.X.1998.  
 1♀, 哲西町矢田奥(52333227), 29.X.1998.  
 1♂1♀, 玉野市貝殻山(52346070), 5.XII.1998.  
 1♂, 賀陽町湯原(52331553), 24.X.1999.  
 1♀, 神郷町高瀬(52334285), 2.VI.2000.



- 2♀, 上斎原村恩原高原(52337769), 12.VIII.2000.  
 1♀, 井原市下稲木町(51336377), 3.XI.2000.  
 1♂1♀, 井原市上稲木町(51336366), 3.XI.2000.  
 1♂1♀, 井原市西方町(51336388), 3.XI.2000.  
 1♂, 井原市大江町(51336375), 3.XI.2000.  
 1♀, 中和村, 4.XI.2000.  
 1♂, 倉敷市有城(51336684), 28.XI.2000.  
 1♀, 奥津町曲谷川(52337609), 1.VII.2001.
68. マヌタデアカネ *Sympetrum eroticum eroticum* (SELYS)
- 1♀, 和気町大田原(52341162), 8.X.1994.  
 1♀, 神郷町三室長久(52334285), 7.VIII.1995.  
 1♂, 大佐町大佐山(52335403), 9.VIII.1995.  
 1♂, 新見市千屋井原(52335375), 12.VIII.1995.  
 1♀, 神郷町野原(52335217), 12.VIII.1995.  
 1♀, 大佐町大佐山(52335403), 12.VIII.1995.  
 1♂1♀, 哲西町矢田奥(52333227), 15.VIII.1995.  
 1♂, 井原市上稲木町山地(51336347), 22.X.1995.  
 1♀, 美星町宇戸谷谷上(52330435), 28.VI.1997.  
 1♀, 芳井町三原村入(52330279), 4.VII.1997.  
 1♂, 芳井町西三原(52330351), 4.VII.1997.  
 1♂, 川上町上大竹上谷(52330364), 8.VIII.1997.  
 1♂, 芳井町花滝(51337398), 8.VIII.1997.  
 1♂3♀, 落合町関(52333594), 14.VIII.1997.  
 1♀, 津黒高原(52337613), 27.IX.1997.  
 1♂1♀, 美星町大倉谷上(52336403), 10.X.1997.  
 1♂, 岡山市本陣山西(52331645), 2.XI.1997.  
 1♂, 岡山市虎々路(52331509), 16.XI.1997.  
 1♂, 賀陽町大和山(51331575), 4.V.1998.  
 1♀, 川上村東湿原(52337568), 13.VIII.1998.  
 1♂, 美甘村(52335541), 15.VIII.1998.  
 1♂, 奈義町日本原(52345162), 11.X.1998.  
 1♂, 建部町田地子(52332720), 24.X.1998.  
 1♂, 旭町里(52333687), 1.VIII.1999.  
 1♀, 旭町里(52333677), 1.VIII.1999.  
 1♀, 久米町打穴西(52334714), 21.VIII.1999.  
 1♂, 賀陽町納地(52331595), 9.X.1999.  
 1♂, 総社市鬼城山(52330671), 24.IX.2000.  
 1♂, 倉敷市曾原(51336644), 22.X.2000.  
 1♂, 井原市下稲木町(51336377), 3.XI.2000.  
 1♂, 井原市西方町(51336388), 3.XI.2000.  
 1♂, 中和村, 4.XI.2000.  
 2♂, 鴨方町地蔵峠(51336488), 17.IX.2001.  
 1♂3♀, 吉井町中勢実(52342070), 23.IX.2001.  
 1♂, 鴨方町小坂西(51336453), 24.IX.2001.
69. マイコアカネ *Sympetrum kunckeli* (SELYS)
- 2♂, 倉敷市福田町福田(51336642), 22.X.2000.
70. ヒメアカネ *Sympetrum parvulum* (BARTENEFF)
- 1♂, 奈義町日本原(52345162), 11.X.1998.  
 1♂1♀, 建部町田地子(52332720), 24.X.1998.  
 1♀, 久米町打穴西(52334714), 21.VIII.1999.  
 1♂, 総社市萱ヶ池(52331010), 9.X.1999.  
 2♂, 井原市大江町(51336375), 3.XI.2000.  
 1♂1♀, 井原市大江町(51336375), 3.XI.2000, 安田剛長採集・守安敦保管.  
 1♂, 中和村, 4.XI.2000.
71. リスアカネ *Sympetrum risi risi* BARTENEFF
- 1♂, 大佐町大佐山(52334493), 12.VIII.1995.  
 2♂2♀, 井原市上稲木町山地(51336347), 22.X.1995.  
 1♂, 美星町大倉谷上(52336403), 10.X.1997.  
 1♂, 岡山市本陣山(52331645), 2.XI.1997.  
 1♂, 川上村東湿原(52337568), 13.VIII.1998.  
 1♂, 奈義町日本原(52345162), 11.X.1998.  
 1♂, 賀陽町納地(52331595), 9.X.1999.  
 1♂, 真備町市場(51337574), 29.X.1999.  
 1♂, 井原市下稲木町(51336377), 3.XI.2000.  
 1♂, 井原市西方町(51336388), 3.XI.2000.  
 2♂1♀, 鴨方町地蔵峠(51336488), 17.IX.2001.  
 1♂, 鴨方町小坂西(51336453), 24.IX.2001.
72. ノシメトンボ *Sympetrum infuscatum* (SELYS)
- 1♂, 吉備郡真備町市場(51337574), 15.X.1994.  
 1♀, 大佐町大佐山(52335403), 9.VIII.1995.  
 1♂, 哲西町矢田奥(52333227), 15.VIII.1995.  
 1♀, 真備町簡田(51337565), 23.IX.1997.  
 1♂1♀, 美星町大倉谷上(52336403), 10.X.1997.  
 1♀, 中和村津黒高原, 13.VIII.1999.  
 1♀, 賀陽町納地(52331595), 9.X.1999.  
 1♂1♀, 総社市萱ヶ池(52331010), 9.X.1999.  
 1♂, 井原市西方町(51336388), 3.XI.2000.  
 1♂, 中和村, 4.XI.2000.  
 1♀, 中和村, 4.XI.2000.  
 1♀, 吉井町中勢実(52342070), 23.IX.2001.  
 1♂1♀, 鴨方町小坂西(51336453), 24.IX.2001.
73. コノシメトンボ *Sympetrum baccha matutinum* Ras
- 1♀, 真備町市場(51337574), 29.X.1999.  
 2♀, 倉敷市種松山(51336653), 13.VIII.2000.  
 1♀, 倉敷市粒江(51336653), 13.VIII.2000.
74. ナニワトンボ *Sympetrum gracile* OGUMA
- 1♂, 日生町寺山(52341216), 11.X.1992.  
 1♂, 和気町吉田(52341185), 8.X.1994.  
 2♂, 備前市蕃山佐那高下(52341201), 3.IX.1995.

- 1♂, 日生町寺山(52341216), 9.IX.1995.  
 1♂, 長船町飯井荒池(52340123), 16.VII.1998.  
 1♀, 奈義町日本原(52345162), 11.X.1998.  
 1♀, 真備町妹, (51337552), 29.X.1999.
75. ネキトンボ *Sympetrum speciosum speciosum* OGUMA  
 1♂, 邑久町虫明大平山(52340148), 26.VII.1997.  
 1♀, 真備町箭田(51337565), 23.IX.1997.  
 1♀, 備前市長谷越東(52340154), 16.VII.1998.  
 1♂1♀, 総社市鬼城山(52330671), 24.IX.2000.  
 1♂, 鴨方町地蔵峠(51336488), 17.IX.2001.
76. キトンボ *Sympetrum croceolum* SELYS  
 2♂, 奈義町日本原(52345162), 11.X.1998.  
 1♂, 岡山市栗井(52331601), 6.VI.1999.  
 1♂, 賀陽町湯原(52331553), 24.X.1999.  
 1♂, 井原市上稲木町(51336366), 3.XI.2000.
77. コシアキトンボ *Pseudothemis zonata* BURMEISTER  
 幼虫1ex., 玉野市滝, (51335699), 27.IV.1996.  
 幼虫3exs., 倉敷市釜島(51335606), 3.I.1999.  
 1♂, 笠岡市大島(51335474), 11.VIII.1999.  
 1♂, 久米南町北庄(52333754), 21.VIII.1999.  
 1♀, 岡山市貝殻山(51346080), 1.VIII.2001.

78. ウスバキトンボ *Pantala flavescens* (FABRICIUS)  
 幼虫1ex., 日生町寺山(52341216), 9.IX.1995.  
 1♂, 中和村津黒高原(52337613), 23.IX.1997.  
 1♀, 鏡野町瀬戸(52335714), 8.VII.2000.  
 1♂, 倉敷市水江(51337519), 10.VII.2000.  
 1♂1♀, 中和村, 26.VII.2000.
79. チョウトンボ *Rhyothemis fuliginosa* SELYS  
 1♂, 北房町五名大門(52333573), 14.VIII.1997.  
 1♂, 長船町飯井荒池(52340123), 16.VII.1998.  
 2♂, 倉敷市粒江(51336663), 10.VIII.1999.  
 1♂, 笠岡市大島(51335474), 11.VIII.1999.  
 1♂, 久米町打穴西(52334714), 21.VIII.1999.  
 1♂, 久米南町北庄(52333754), 21.VIII.1999.  
 1♂1♀, 倉敷市粒江(51336663), 13.VII.2000.

引用文献

- 環境庁, 1997, 都道府県別メッシュマップ, 33岡山県, 99+9 pp. 環境庁自然保護局計画課自然環境調査室, 東京.  
 杉村光俊・石田昇三・小島圭三・石田勝義・青木典司, 1999, 原色日本トンボ幼虫・成虫大図鑑, 917pp. 北海道大学図書刊行会, 札幌.

おとしがみ

美星町でメスアカミドリシジミを記録

中村 具見

メスアカミドリシジミは、中国山地から吉備高原地域の西北部にかけて広く分布していることが判明しているが、筆者はこれまで未記録であったと思われる美星町において、下記のとおり採集することができたので報告しておく。

小田郡美星町明治・本谷上(370m), 2卵(ヤマザクラより), 2.XII.2000.

美星町の北部, 川上町との境界に近い尾根筋から少し斜面を下った谷筋の林道べりで得たもの。アカマツ林内を抜ける道に沿って、適当な高さのヤマザクラがたくさんあるのに、わずかに2卵を発見できただけで、個体密度はきわめて低いように思われた。

小田郡美星町星田・平(300m), 10卵(ヤマザクラより), 9.XII.2000.

星田・平は美星町南西部の井原市との境界に接する吉備高原面の地区で、水田のある幅広い谷の奥まった山裾の農道べりの斜面に叢生したヤマザクラ低木から得たもの。明治・本谷上に比べると短時間の調査にもかかわらず、より多く採卵できた。

いずれにしても、美星町付近は本種の分布域の南

限にあたることから、概して個体密度は高くはないようである。

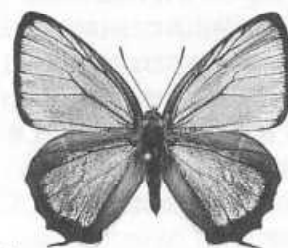

1



2

1. ♂, 小田郡美星町星田・平, 13.V.2001羽化  
 2. ♀, " " , 16.V.2001羽化

(〒719-1134 総社市真壁1048)

## 岡山県から採集した甲虫類の記録

山 地 治\*

岡山県下から採集した甲虫類のうち、記録の少ないと思われる若干の種について報告する。

貴重な採集品やデータを戴いた福田元信・藤谷美文・野嶋宏一・中野一成・三宅誠治・渡辺昭彦・渡辺和夫の各氏に感謝する。また、林靖彦氏・的場績氏・吉富博之氏にはそれぞれの分野での同定をしていただき御礼申し上げる。

なお、採集者名は姓のみを敬称抜きで表示させて頂き、頻繁に出てくる採集者名は福田元信=F、渡辺昭彦=AW、渡辺和夫=KW、山地治=Y、と略記した。

一部の種に対しては写真を添付したが、その番号はリストの番号に対応している。

## オサムシ科

1. *Carabus japonicus chugokuensis* (NAKANE)  
アキオサムシ  
1♀, 熊山町神田, 5.V.2002, Y.  
吉備高原南部での記録は少ない。
2. *Epaphiopsis punctatostriata* (PUTZEYS)  
ハギチビゴミムシ  
1 ex., 新見市国寄, 24.VI.2001, Y.  
鍾乳洞入り口近くで採集したが、この地域は夏季の気温が周囲よりも低いせいか、周囲には見られない種類の昆虫が何種か生息している。種名は山口県萩から記載された種をあてであるが将来精査されると区別されるかも知れない。
3. *Bembidion umeyai* HABU  
ウメヤルリミズギワゴミムシ  
1 ex., 勝北町奥津川, 9.III.2002, 中野。
4. *Caelostomus picipes japonicus* (TSCHITSCHERINE)  
ムネミゾマルゴミムシ  
1 ex., 岡山市久々井海岸, 27.VI.1999, Y.  
海岸に打ち上げられた海草の下から採集した。
5. *Pterostichus leptis* Bates クロオオナガゴミムシ  
1♀, 岡山市玉柏大原橋, 13.V.1993, AW,  
1♂, 落合町垂水(旭川河原), 1.IV.1996, F,  
1♀, 落合町垂水(旭川河原), 14.XII.1995, F,  
すずむし129号に報告した下記の個体も本種であ

ったので訂正しておく。

- 1♀, 岡山市牟佐地蔵, 29.VIII.1993, 植田,  
(*P.fortis* Morawitz オオナガゴミムシとして報告)
6. *Synuchus congruus* (MORAWITZ)  
ヒメクロツヤヒラタゴミムシ  
1 ex., 新見市菅生鳴滝, 3.V.1994, 三宅,
7. *Synuchus agonus* (TSCHITSCHERINE)  
ニッポンツヤヒラタゴミムシ  
2 exs., 加茂町根地峠, 26.IX.1992, Y, ペイトラップ,
8. *Amara hiogoensis* (BATES)  
ヒョウゴマルガタゴミムシ  
2♀, 川上町穴門山神社, 22-23.IX.2000, KW, 灯火,
9. *Platymetopus flavilabris* (FABRICIUS)  
カラカネゴモクムシ  
1 ex., 岡山市芳賀, 26.V.2002, Y,  
海岸近くでの記録が多い。
10. *Stenolophus taii* KASAHARA タオマメゴモクムシ  
2♂1♀, 加茂町五輪原湿原, 6.VI.1993, 野嶋,  
1♀, 岡山市牟佐, 4.IX.1993, Y, 増水時のゴミより,
11. *Parena kurosai* HABU  
クロサヒラタアトキリゴミムシ  
1 ex., 成羽町木之村, 29-30.VIII.1987, KW, 灯火,
12. *Odacantha* sp. ブロンズクビナガゴミムシ近似種  
1 ex., 邑久町錦海塩田跡地, 23.VIII.1996, Y, 灯火,  
1 ex., 邑久町錦海塩田跡地, 22.VI.1997, Y, 灯火,  
some exs., 邑久町錦海塩田跡地, 14.VIII.1999, Y, 灯火,  
同所的にチャバネクビナガゴミムシがいるが、チャバネクビナガゴミムシがアシ原を掻き分けて採集出来るのに比べて本種は灯火に飛来した個体のみ得られている。  
色の薄い個体はチャバネクビナガゴミムシとの区別が微妙であるが本種は上翅の光沢が金属光沢を帯びるようである。また、♂ゲンタリアは全く違う。ブロンズクビナガゴミムシそのものかも知れないが色の薄い個体も出るので確定はしない。  
最近広島県で採集されているものと同じ種類であろう。

\* 〒701-1221 岡山市芳賀5116-11

13. *Platambus nakanei* (NILSSON) クロマメゲンゴロウ  
4exs., 上斎原村中津川, 12.V.2001, Y.  
休耕田の水溜りから採集した。近似種があり外見からの区別は難しいがゲニタリアの違いで区別可能。

ハネカクシ科

14. *Mannerheimia curtelum* (SHARP) 和名なし  
2exs., 川上町穴門山神社, 30.IV.1988, AW, 林靖彦氏同定。  
1ex., 英田町北, 30.IV.1990, AW, 林靖彦氏同定。

コガネムシ科

15. *Aphodius unifasciatus* NOMURA et NAKANE  
クロオビマグソコガネ  
1ex., 東栗倉村後山舟木登山口付近, 15.V.1999, Y.  
クワガタムシ科

16. *Figulus binodulus* WATERHOUSE チビクワガタ  
1ex., 熊山町神田, 3.VI.2001, Y.  
他にも数個体目撃している。県内の産地は偏在している。

ヒメドロムシ科

17. *Leptelmis gracilis* SHARP ヨコミゾドロムシ  
5exs., 岡山市下牧, 7.X.2001, Y.  
以前の記録地(岡山市中牧)は河原の改修で様相が変わり、現在では生息していないと思われる。  
少し下流の下牧の河原で、本流と繋がっている水溜りの水底を攪拌することで採集できた。水草だけを取って攪拌することでも確認出来たので水草を摂食しているのかもしれない。

タマムシ科

18. *Chrysobothris ohbayashii* Y.KUROSAWA  
オオムツボソタマムシ  
1ex., 熊山町神田, 3.VI.2001, Y.  
アベマキ伐採木に飛来してきたものを採集した。

19. *Agrilus alazon* LEWIS シラホシナガタマムシ  
1ex., 岡山市奥市, 24.VI.2001, 中野。  
当地ではエノキ衰弱木上でよく見ることが出来る。

20. *Toxoscelus matobai* TOYAMA ホソクリタマムシ  
5exs., 上斎原村人形仙付近, 20.VII.2001, Y・F.  
空間に張り出したブナの枝先をすくって採集した。  
他県でも同様に採集されていることでブナが食樹と考えられる。

21. *Agrilus rokuyai* Y.KUROSAWA  
トガリカラカネナガタマムシ  
6exs., 熊山町神田, 3.VI.2001, Y.  
アベマキ伐採木に飛来してきたものを採集した。

22. *Aphanisticus yasumatsui* Y.KUROSAWA  
ヤスマツケシタマムシ  
some exs., 5.XI.2001, 加茂町奥津川溪谷, Y・F.  
カンスゲと思われるスゲをすくって採集した。

キスイモドキ科

23. *Xerasia variegata* LEWIS ツノフトホルモドキ  
1ex., 奈義町滝山溪谷, 1.IV.2002, F.  
1ex., 上斎原村人形仙, 23.IV.2002, F.  
テントウムシ科

24. *Horniolus fortunatus* (LEWIS)  
フタスジヒメテントウ  
1ex., 加茂町大釈山, 8.VI.1997, AW。

ナガクチキムシ科

25. *Stenoxyliota trialbofasciata* (HAYASHI et KATO)  
ミスジホソナガクチキ  
1ex., 上斎原村人形仙付近, 29.V.2002, 中野。  
26. *Phloeotrya femoralis* (LEWIS)  
モモキホソナガクチキ  
2exs., 上斎原村人形仙付近, 29.V.2002, 中野・藤谷。

デバヒラタムシ科

27. *Prostomis latoris* REITTER デバヒラタムシ  
5exs., 奈義町滝山, 31.III.2002, 中野。  
朽木樹皮下から採集。

カミキリムシ科

28. *Schwarzerium quadricollis* (BATES) アオカミキリ  
1ex., 新見市土橋, 24.VI.2001, Y.  
燃料用に積んであったソダの切断面から顔を覗かせていた個体を採集した。

29. *Plagionotus christophi* (KRAATZ)  
クリストフコトラカミキリ  
1ex., 熊山町神田, 3.V.2002, Y, アベマキ伐採木上。  
吉備高原南部での記録は少ない。

ハムシ科

30. *Crioceris quatuordecimpunctata* (SCOPOLI)  
ジュウシホシクビナガハムシ  
1ex., 新見市豊永国寄, 8.VI.2001, F.  
小規模なドリーネ周囲の野生のアスパラガス類から採集した。数個体を採集し、幼虫と思われるものも確認している。山口県秋吉台付近でも石灰岩地域のキジカクシから採集されているので似たような状況であろう。

31. *Clytra arida* WEISE ヨツボシナガツツハムシ  
1ex., 奥津町山乗山, 20.VI.2000, Y.  
峠付近のヤナギから採集した。

32. *Demotina bipunctata* JAAGBY

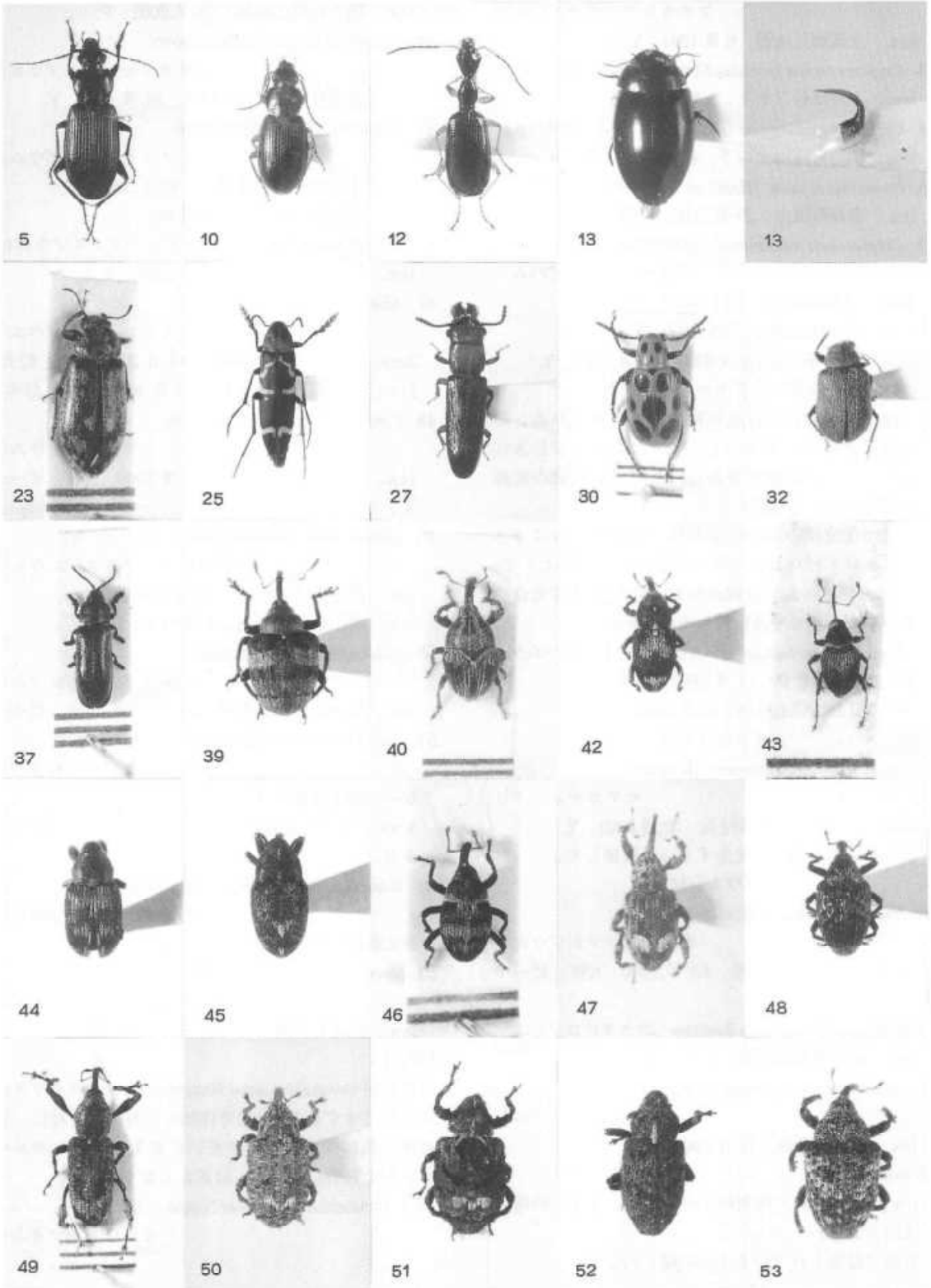

フタモンアラゲサルハムシ

1ex., 上斎原村遠藤, 6.VI.1991, Y.

33. *Cryptocephalus parvulus* MULLER セスジツツハムシ  
1ex., 上斎原村三ヶ上, 5.VI.2002, F.

34. *Chrysolina nikkoensis* (JAOBY) ニッコウルリハムシ  
1ex., 勝北町津川ダム下, 4.XI.2001, Y.

35. *Hamushia eburata* (HAROLD) ヨツキボシハムシ  
1ex., 奈義町滝山, 25.III.2002, 中野,

36. *Crepidodera sahalinensis* KONSTATINOV  
スズキミドリトビハムシ

2exs., 中和村初和, 18.V.1991, Y.

3exs., 中和村初和, 29.IV.2000, Y.

5exs., 岡山市玉柏(旭川河原), 29.IV.2001, Y.

いずれも川岸のヤナギから採集した。

岡山県においては近似種のみドリトビハムシの記録があるが、スズキミドリトビハムシが日本に分布することは最近分かったもので、以前の記録は再検討される必要がある。

秋山美文氏の報告によれば、広島県からはスズキミドリトビハムシだけが採集されているようで、みドリトビハムシの岡山県からの記録は確実な標本がみつかるまでは保留しておきたい。

37. *Leptispa taguchii* CHUJO タグチホソヒラタハムシ  
1ex., 加茂町倉見, 11.VI.1990, 野嶋,

1ex., 川上村蒜山高原, 28.V.2002, F.

オトシブミ科

38. *Notocyrtus sanguinipennis* (ROELOFS)

セアカチャッキリ

1ex., 上斎原村人形峠付近, 20.VI.2001, Y.

ナナカマドを含む枝先をすくって採集した。

ゾウムシ科

39. *Phaeopholus major* ROELOFS

オオミスジマルゾウムシ

1ex.川上町穴門山神社, 13.V.2000, KW, ビーチ  
ィング,

40. *Trigonocolus sulcatus* ROELOFS コカタビロゾウムシ  
1ex., 川上村蒜山高原, 18.V.2001, F.

41. *Anthonomus recirostris* (LINNAEUS)

オビモンハナゾウムシ

1ex., 落合町栗原, 18.IV.2001, F.

42. *Brimoda* sp.

1ex., 新見市西方阿哲峠, 4.V.1993, KW, 的場  
續氏同定,

各地で採集されている未記載種とのこと。

43. *Curculio amabilis* MORIMOTO

ネジロチビシギゾウムシ

1ex., 川上村蒜山高原, 28.V.2002, F.

44. *Telephane murakamii* MORIMOTO

ムラカミヒメクモゾウムシ

1ex.上斎原村三ヶ上(山上山), 23.VI.1989, Y.

45. *Kumozo ishikawai* MOROMOTO

イシカワクモゾウムシ

1ex., 上斎原村人形峠付近, 27.V.2001, F.

1ex., 中和村山乗山, 21.VI.1992, Y.

46. *Egiona konoii* NAKANE アカオビタマクモゾウムシ

1ex., 川上村蒜山高原, 28.V.2002, F.

47. *Acicnemis kiotoensis* NAKANE

ナカグロカレキゾウムシ

2exs., 川上町穴門山神社, 3-4.VI.2000, KW, 灯火,

1ex., 川上町穴門山神社, 1-2.VI.2000, KW, 灯火,

48. *Catagmatus japonicus* ROELOFS

クロクチカクシゾウムシ

1ex., 川上町穴門山神社, 5.VI.2000, KW, ビーチ  
ィング,

49. *Camptorhinus dorsalis* (BOISDUVAL)

アラメカレキクチカクシゾウムシ

1ex., 津山市下高倉西, 21.VI.1996, F.

1ex., 津山市下高倉西, 2.VI.1996, F.

50. *Colobodes valbum* ROELOFS

ハイイロトゲトゲゾウムシ

1ex., 川上町穴門山神社, 13.V.2000, KW, 灯火,

51. *Colobodes ornatus* ROELOFS

ワモントゲトゲゾウムシ

1ex., 川上村明蓮溪谷, 1.VI.1985, Y.

3exs., 落合町塩滝, 31.V.1997, F, ナワシログミ  
より,

52. *Sclerolips maculicollis* (MORIMOTO)

モンクチカクシゾウムシ

1ex.奈義町滝山, 10.VI.2001, Y.

53. *Stemochetus navicularis* (ROELOFS)

フナガタクチカクシゾウムシ

1ex., 加茂町青柳, 15.V.1990, 野嶋,

【訂正】

筆者が *Ochthebius satoi* NAKANE コセスジダルマガムシとしてすずむし第123号(1989)に報告した種は、吉富博之氏に同定していただいた結果ハセガワダルマガムシと判明したので、訂正しておく。

(正) *Ochthebius hasegawai* NAKANE et MATSUI

ハセガワダルマガムシ

## 岡山県から採集した昆虫類の記録

千田 善博\*

筆者が標本を整理中に、記録しておいた方がよいと思われる標本があったので、ここに報告する。全て筆者の採集品で、保管先を明示していないものは筆者が保管している。

## 1. ミヤマカラスアゲハ

本種は、主に県中北部に分布する美しいアゲハチョウであるが、少数ながら県南部でも採集されている。最近では、中村(2000)の玉野市からの報告がある。筆者は、2001年8月3日と2002年8月4日に、県南部の倉敷市鶴形山と同市弥高山において本種を採集した。

1♂, 倉敷市鶴形山阿知神社, 3.VII.2001. (写真1)  
倉敷市では3例目(17年ぶり)の記録である。

1♀, 倉敷市弥高山, 4.VII.2002.

倉敷市では32年ほど前の1969年に、倉敷市初記録となる本種が鶴形山で採集されている(青野・近藤, 1986)。そして、それから15年後の1984年に、倉敷市立自然史博物館の調査によって、再び鶴形山で採集されている(青野・近藤, 1986)。

弥高山の個体は、夏型ながら体が小さく、ほとんど春型のような個体であった。

## 2. コムラサキ

大佐町大佐山において、本種の触角奇形個体を採集した。

1♂, 大佐町大佐山山頂付近, 23.VI.2001. (写真2, 3)

写真では分かりづらいかもしれないが、右側の触角が収縮している。

## 3. ミヤマクワガタ

県南部では比較的局所的な種とされている本種を、県南部の備前市で採集した。

1♂, 備前市下り松, 21.VII.9996. (写真4)

父とともに知人宅を訪問したところ、庭に落ちていたものを採集したものである。

## 4. オグマサナエ

すずむし第136号で守安(2001)が報告したような、フタスジ型の本種を採集した。

1♂, 加茂川町宇甘溪, 4.V.2001. (写真5, 6)

当日、アゲハ類の採集に行ったついでに採集したトンボ数頭のうちの1頭で、同定の結果、本種と判明した。守安先生にも確認をお願いしたところ「間違いない」との回答をいただいたので、ここに報告した次第である。同定の確認をしていただいた守安敦先生に厚くお礼申し上げる。

## 5. ミスジチョウ

これまで記録がなかったと思われる大佐町で、本種を採集した。

1ex., 大佐町大佐山山頂付近, 24.VI.2001.

この日の前日にも数個体を目撃、この個体を採集する直前にも3個体を目撃していた。

なお、現在この標本は、九州大学大学院比較社会文化学府生物体系学教室の大島康宏氏が、交尾器およびDNAレベルでの研究に使用されるとのことなので、筆者の手元にはない。

## 6. オキナワコアオハナムグリ

山地(1997)によると、本種は県内では南部に限って記録されている。筆者は、これまでに正確な記録のない牛窓町において、本種を採集した。

2exs., 牛窓町東町牛窓海水浴場付近, 4.V.2002. (写真7)

発表を勧めてくださった青野孝昭先生に、深くお礼申し上げます。

## 7. ヒメウマノオバチ

県内では数例しか記録のない本種を川上村の明連溪谷で採集した。

1♀, 川上村明連溪谷, 4.VII.2001. (写真8)

同定をしていただき、発表を勧めてくださった近藤光宏先生に、深くお礼申し上げます。

## 8. ムネアカフトジョウカイ

山地(1997)によると、本種の県内での記録は、岡山市内の数例が知られるのみである。筆者は、これまで記録のなかった加茂川町で本種を採集した。

5exs., 加茂川町宇甘溪, 4.V.2001. (写真9)

同定をしていただき、発表を勧めてくださった奥島雄一先生に、深くお礼申し上げます。

## 9. ルイスザイノクイムシ

山地(1997)によると、本種の県内での記録は神郷町からの1例が知られるのみである。今回、県内で2

\* 〒710-0054 倉敷市本町5-9

例目となる本種を吉井町において採集した。

1ex., 吉井町是里, 27.VI.1999, ライトトラップ, (写真10)

本種は、倉敷市立自然史博物館の「標本の名前を調べる会」で、奥島雄一先生に同定をしていただいたのだが、筆者が「発表する！」と言うと隣におられた青野孝昭・山地治両先生が「害虫なのでやめた方がいいんじゃない？」と笑いながらおっしゃられた。しかし、筆者はあえて本種の県内での分布資料になればと思い、ここに報告することにした。

最後になるが、同定をしていただいた奥島雄一・青野孝昭・山地治・近藤光宏・守安敦の諸先生方、

並びに今まで昆虫のこののみならず日常でも多くのご迷惑をかけ、今もおかけしている多くの方々に深く感謝申し上げる。

引用文献

- 青野孝昭・近藤光宏, 1986, 街中の緑地, 鶴形山の昆虫, 倉敷市立自然史博物館研究報告, (1): 41-72.  
 守安 敦, 2001, フタスジ型のオグマサナエ, すずむし, (136): 61-62.  
 中村具見, 2000, 金甲山山麓のミヤマカラスアゲハ, すずむし, (135): 18.  
 山地 治, 1997, 岡山県昆虫目録 鞘翅(甲虫)目, 534pp, ウエスコ, 岡山.

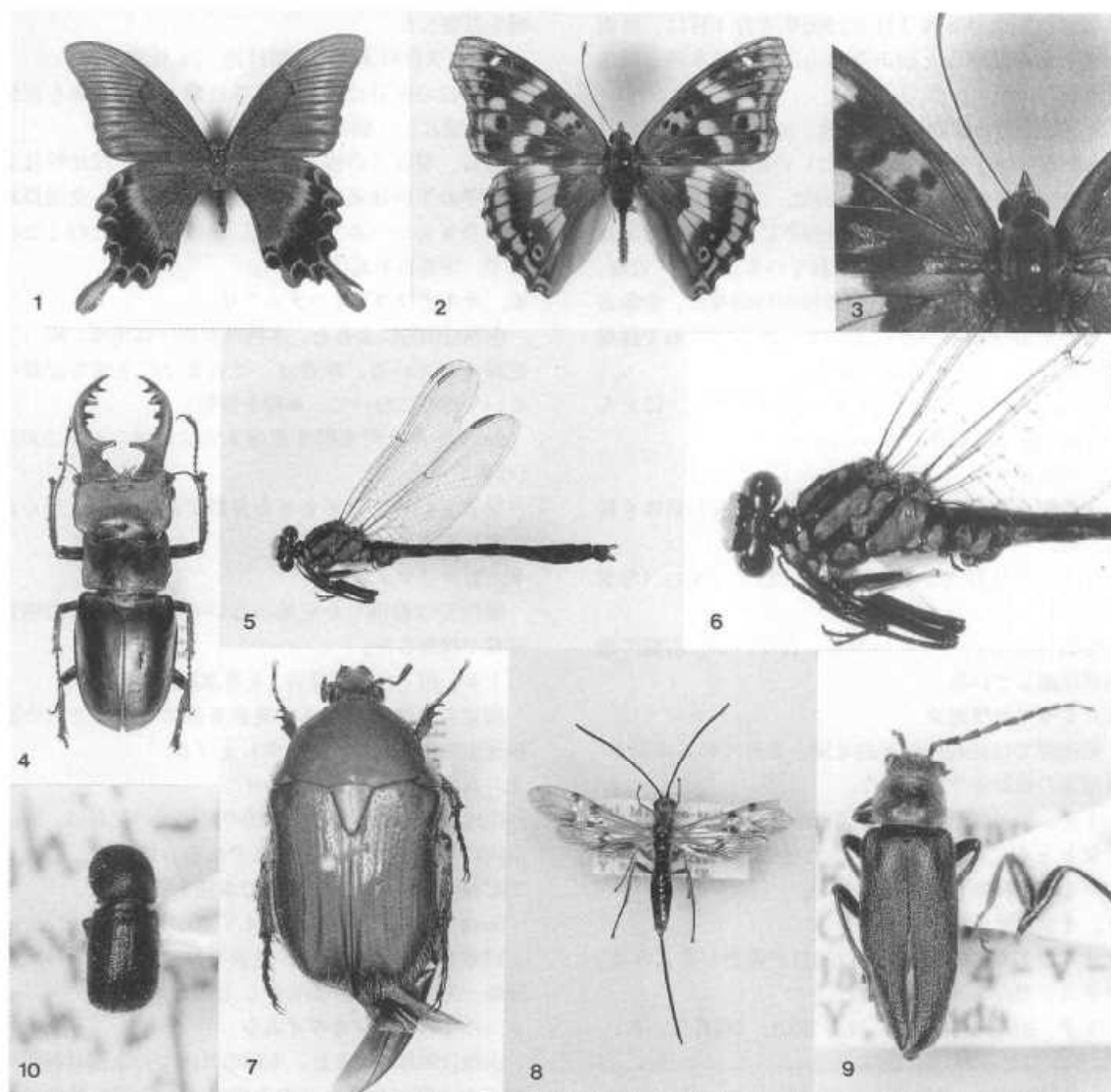



## 岡山県内で採集された甲虫類の分布資料 [2]

青野孝昭\*

前回に引き続き、岡山県内の正式の記録がないか、少ない種について、若干の採集データを報告する。

報告にあたり、一部の種について御同定を賜った中根猛彦、黒澤良彦、大平仁夫、佐藤正孝、奥島雄一、貴重な標本を御恵与いただいた野嶋宏一、重井博、近藤光宏、吉田訓久、妹尾正行、採集標本を見せていただいた田畑の諸賢に心からのお礼を申しあげる。また、写真撮影でご助力くださった奥島雄一博士に重ねて感謝の意を表す。

採集データのうち、採集者名は簡略にするため、青野孝昭-A、近藤光宏-K、野嶋宏-N、重井博-SH、妹尾正行-SM、田畑-T、吉田訓久-Yと略記した。

一部の種には写真を添えたが、写真に付した番号はリストの配列番号と同じにしておいた。

## Scirtidae マルハナノミ科

1. *Sacodes minima* (KLAUSNITZER)

ヒメキムネマルハナノミ

1♀, 総社市槻, 3.V.1976, A.

1♀, 和気町滝谷, 18.V.1980, A.

1♀, 岡山市掛畑, 5.V.1982, A.

2. *Sacodes protecta* HAROLD キムネマルハナノミ

1ex., 岡山市半田山, 12.V.1997, A.

3. *Cyphon japonicola* NAKANE

アカチャチビマルハナノミ

1ex., 新見市朝間, 5.V.1976, A.

1ex., 川上村蒜山・大山道路, 11.VIII.1976, A.

2exs., 加茂町細池湿原, 27.V.1985, A. (岡山県, 1986.自然保護基礎調査報告書-昭和60年度湖沼・湿地地域生物学術調査結果, p.95イシハラチビマルハナノミより訂正)

4exs., 上斎原村恩原湖畔, 8.VI.1975, A. (岡山県, 1988.自然保護基礎調査報告書-昭和61年度湖沼・湿地地域生物学術調査結果, p.71イシハラチビマルハナノミより訂正)

4. *Scirtes sobrinus* LEWIS ヒメマルハナノミ

1ex., 川上村内海岬, 18.VI.1982, A.

5. *Elodes inornatus* LEWIS コクロマルハナノミ

2exs., 新庄村毛無山, 1.VI.1994, N.

## Lucanidae クワガタムシ科

6. *Aesalus asiaticus asiaticus* LEWIS マダラクワガタ

1ex., 上斎原村恩原川, 8.VI.1957, A, 中根猛彦同定.

7. *Lucanus maculifemoratus* MOTSCHULSKY

ミヤマクワガタ

1♂, 邑久町通り山, 5.VI.1987, A.

8. *Dorcus hopei* (E.SAUNDERS) オオクワガタ

1♂, 清音村黒田, VI.1970, T.

## Scarabaeidae コガネムシ科

9. *Panelus parvulus* (WATERHOUSE) マメダルマコガネ

1ex., 新見市草間切畑, 7.V.1997, A.

10. *Onthophagus fodiens* WATERHOUSE

フトカドエンマコガネ

1♂, 英田町城山, 30.IV.1995, A.

11. *Aphodius comatus* AD.SCHMIDT

ヒメケブカマグソコガネ

1ex., 熊山町大畑, 2.IX.1992, A.

12. *Aphodius pusillus* (HERBST) コマグソコガネ

34exs., 岡山市中原, 11.VI.1997, A.

13. *Aphodius nigrotessellatus* (MOTSCHULSKY)

セマダラマグソコガネ

4exs., 真備町川辺, 1.II.1987, A.

1ex., 高梁市広瀬, 28.I.1988, A.

14. *Aphodius elegans* ALLIBERT

オオフタホシマグソコガネ

3exs., 岡山市日応寺, 2.XII.1979, A.

15. *Saprosites japonicus* WATERHOUSE

クロツツマグソコガネ

1ex., 高梁市臥牛山, 29.VIII.1975, A.

16. *Psammodytes convexus* WATERHOUSE

セマルケシマグソコガネ

1ex., 早島町矢尾, 22.VI.1990, A.

17. *Apogonia amida* LEWIS ヒメカンショコガネ

1ex., 八東村東湿原, 16.V.1982, SH.

18. *Sericania kirai* SAWADA キラチャイロコガネ

1♂1♀, 岡山県立森林公園, 4.VI.1984, A.

2♂, 新庄村毛無山, 18.V.1980, A.

19. *Protaetia cataphracta* ARROW

\* 〒710-0817 倉敷市大内937-8

- ムラサキツヤハナムグリ  
1ex., 神郷町三室峡, 11.VIII.1992, K.
- Byrrhidae マルトゲムシ科**
20. *Simplocaria bicolor* PIC シラフチビマルトゲムシ  
1ex., 賀陽町吉川, 3.XI.1979, A.
- Ptilodactylidae ナガハナノミ科**
21. *Ptilodactyla ramae* LEWIS コヒゲナガハナノミ  
1♂, 岡山県立森林公園, 8.VIII.1976, A, 中根猛彦  
同定.  
2♂3♀, 新見市草間谷谷, 29.VII.1976, A, 中根猛  
彦同定.
22. *Pseudoepilichas niponicus* (LEWIS)  
クリイロヒゲナガハナノミ  
3exs., 早島町矢尾, 20.VII.1990, A.  
1♀, 吉井町塩木下, 27.VII.1995, A.
- Psephenidae ヒラタドロムシ科**
23. *Eubrianax granicollis* LEWIS  
クシヒゲマルヒラタドロムシ  
1ex., 加茂川町字甘溪, 4.V.1980, SH.
24. *Cophaesthetus brevis* (LEWIS) マルヒゲナガハナノミ  
1♀, 奥津町大鈞, 12.VII.1995, A.
- Limnichidae チビドロムシ科**
25. *Limnichus lewisi* NAKANE チビドロムシ  
15exs., 早島町矢尾, 22.VI.1990, A.
26. *Cephalobyrrhinus japonicus* CHAMPION  
オオモホソチビドロムシ  
1ex., 新見市草間馬繫, 27.VII.1975, A.
- Elmidae ヒメドロムシ科**
27. *Dryopomorphus nakanei* NOMURA  
ヒメハバビドロムシ  
1ex., 加茂川町鳴滝, 17.VIII.1979, A.
28. *Leptelmis parallela* NOMURA ホソヨコミゾドロムシ  
1ex., 総社市種井, 6.IX.1975, A.
29. *Grouvellinus marginatus* (KONO)  
キベリナガアシドロムシ  
3exs., 加茂川町鳴滝, 17.VIII.1979, A.  
6exs., 勝央町小中, 20.VIII.1995, A.
- Buprestidae タمامシ科**
30. *Ovalisia vivata* (LEWIS) マスダクロホシタمامシ  
4exs., 勝央町東吉田, 16.VII.1995, A.
31. *Nipponobuprestis querceti* (E.SAUNDERS)  
クロマダラタمامシ  
1ex., 倉敷市酒津, 1.V.1948, A.
32. *Anthaxia primorjensis* OBENBERGER  
フチトリヒメヒラタタمامシ  
1ex., 倉敷市粒江七ツ池, 20.IV.1987, A.
33. *Toxoscelus auriceps* (E.SAUNDERS) クリタمامシ  
1ex., 津山市瓜生原, 18.VI.1985, A.
34. *Agrilus viridiobscurus* E.SAUNDERS  
アオグロナガタمامシ  
1ex., 勝北町滝山, 6.VI.1976, A, 黒澤良彦同定.
35. *Agrilus daimio* OBENBERGER ダイミョウナガタمامシ  
1ex., 東粟倉村後山, 11.VII.1976, A, 黒澤良彦同定.
36. *Agrilus subrobustus* E.SAUNDERS  
ネムノキナガタمامシ  
1ex., 哲多町井戸, 24.VII.1975, A, 黒澤良彦同定.  
1ex., 新見市茗荷峠, 1.VIII.1976, A.
37. *Agrilus spinipennis* LEWIS ケヤキナガタمامシ  
1ex., 勝山町神庭, 25.V.1959, A, 黒澤良彦同定.  
1ex., 神郷町三室峡, 22.VI.1992, A.
38. *Agrilus rokuyai* Y.KUROSAWA  
トガリカラカネナガタمامシ  
1ex., 佐伯町天神山城跡, 12.VI.1989, A.
39. *Agrilus asiaticus igai* Y.KUROSAWA  
オオウグイスナガタمامシ  
1ex., 邑久町大平山, 15.VI.1975, A, 黒澤良彦同定.  
1ex., 佐伯町天神山城跡, 12.VI.1989, A.
40. *Agrilus tempestivus* LEWIS ウグイスナガタمامシ  
1ex., 勝北町奥津川, 6.VI.1976, A, 黒澤良彦同定.  
1ex., 加茂町倉見, 2.VII.1985, A.  
2exs., 新庄村長谷倉谷, 6.VI.1991, A.
41. *Agrilus sibiricus* OBENBERGER  
ミドリツヤナガタمامシ  
1ex., 上斎原村中津河, 29.VI.1975, A, 黒澤良彦  
同定.
42. *Agrilus moerens* E.SAUNDERS アサギナガタمامシ  
1ex., 岡山市大内田, 18.V.1980, A, 黒澤良彦同定.
43. *Trachys inconspicua* E.SAUNDERS ウメチビタمامシ  
1ex., 賀陽町大岩, 20.V.1991, A.
44. *Trachys reitteri* OBENBERGER マメチビタمامシ  
1ex., 高梁市山ノ上, 25.V.1975, A, 黒澤良彦同定.  
1ex., 新見市市倉峠, 1.VIII.1976, A.
45. *Trachys cupricolor* E.SAUNDERS  
ドウイロチビタمامシ  
1ex., 新庄村高下, 6.VI.1991, A.
46. *Habroloma lewisii* (E.SAUNDERS)  
ルイスヒラタチビタمامシ  
1ex., 上斎原村恩原湖畔, 8.VI.1975, A.
- Elateridae コメツキムシ科**
47. *Nothodes marginicollis* (LEWIS)  
ウスチャイロカネコメツキ  
1♀, 北房町井殿, 30.IV.1967, A, 大平仁夫同定.

48. *Gambrinus rufipennis* (LEWIS) ハネアカカネコメツキ  
1ex., 新見市棚ヶ瀬, 5.V.1976, A, 大平仁夫同定.  
1♀, 奥津町大鈞, 12.VI.1995, A.
49. *Gambrinus niponensis* (LEWIS) ニホンカネコメツキ  
1ex., 哲多町荒戸山, 5.VI.1977, A.  
1♀, 神郷町新在家, 25.V.1987, A.  
1ex., 吉井町菊ヶ峠, 2.V.1976, A.
50. *Harminius galloisi* MIWA  
ガロアムネスジダングラコメツキ  
1ex., 岡山県立森林公園, 7.VII.1981, A.
51. *Hemicrepidius sinustus* (LEWIS)  
コクロツヤハダコメツキ  
1♂, 阿波村黒岩高原, 22.VI.1985, A.
52. *Hemicrepidius jactatus* (LEWIS)  
メダカツヤハダコメツキ  
1♂, 岡山市日応寺, 1.VII.1988, A.
53. *Acteniceromorphus chlamydatus* (LEWIS)  
ベニバナフトヒラタコメツキ  
1ex., 鏡野町岩屋, 10.V.1964, SH, 大平仁夫同定.
54. *Selatosomus onerosus* (LEWIS) トラフコメツキ  
1ex., 新庄村毛無山, 5.V.1993, K.
55. *Aphotistus notabilis* (CANDEZE) オオヒラタコメツキ  
1ex., 湯原町湯原, 22.IV.1982, K.
56. *Eanoides puerilis* (CANDEZE)  
シリプトヒラタコメツキ  
1ex., 奥津町黒木, 25.IV.1976, A, 大平仁夫同定.
57. *Corymbitodes nikkoensis* JAKOBSON  
ベニホソヒラタコメツキ  
1ex., 川上村芋ヶ谷, 29.IV.1964, SH, 大平仁夫同定.
58. *Corymbitodes concolor* (LEWIS)  
ホソヒラタコメツキ  
1ex., 新見市棚ヶ瀬, 3.V.1962, A.
59. *Actenicerus giganteus* KISHII  
ヨコズナシモフリコメツキ  
1ex., 新見市草間馬繫, 20.V.1984, SH.
60. *Ectamenogonus rugipennis* (LEWIS)  
アラハダチャイロコメツキ  
2exs., 新見市土橋, 28.III.1976, A, 大平仁夫同定.
61. *Haterumelater bicarinatus bicarinatus* (CANDEZE)  
チャイロコメツキ  
1ex., 上斎原村上斎原, 7.VII.1976, A.  
1ex., 鏡野町泉山, 22.VI.1962, SH, 大平仁夫同定.
62. *Ampedus puniceus* (LEWIS) ハネピロアカコメツキ  
1♀, 神郷町三室峽, 22.V.1992, A.
63. *Ampedus optabilis* (LEWIS) オオアカコメツキ  
1ex., 川上村明連谷, 24.V.1964, A, 大平仁夫同定.
64. *Ampedus vestitus* (LEWIS) ケブカクロコメツキ  
1♀, 奥津町大鈞, 26.VI.1995, A.
65. *Ampedus ivanovi* (JAKOBSON) クロコメツキ  
1ex., 加茂町倉見, 7.VI.1964, SH, 大平仁夫同定.  
1ex., 高梁市臥牛山, 25.V.1966, A, 大平仁夫同定.
66. *Ampedus japonicus* SILFVERBERG  
アカアシクロコメツキ  
1ex., 阿波村黒岩高原, 24.V.1986, A.
67. *Gamepenthès versipellis* (LEWIS)  
メスアカキマダラコメツキ  
2♂1♀, 岡山県立森林公園, 8.VII.1976, A, 大平仁夫同定.
68. *Gamepenthès pictipennis* (LEWIS) キマダラコメツキ  
2exs., 岡山県立森林公園, 8.VII.1976, A, 大平仁夫同定.
69. *Gamepenthès similis* (LEWIS) ヒメキマダラコメツキ  
1ex., 岡山県立森林公園, 8.VII.1976, A, 大平仁夫同定.  
1ex., 加茂町大杉, 22.VI.1985, A.
70. *Gamepenthès ornatus* (LEWIS) コキマダラコメツキ  
3♀, 岡山県立森林公園, 8.VII.1976, A.
71. *Procraerus helvolus* (CANDWZE)  
ヒメホソキコメツキ  
1♂1♀, 岡山県立森林公園, 7.VII.1976, A, 大平仁夫同定.
72. *Hayekpenthès pallidus* (LEWIS)  
ホソツヤケシコメツキ  
2exs., 岡山県立森林公園, 7.VII.1976, A, 大平仁夫同定.
73. *Penthelater plebejus* (CANDEZE) コフトナガコメツキ  
1ex., 倉敷市玉島陶, 11.VI.1988, A, 大平仁夫同定.
74. *Anchastus aquilis* CANDEZE  
クリイロアシプトコメツキ  
1♂, 賀陽町布郷, 2.VII.1992, A.
75. *Glyphonyx illepidius* CANDEZE クチボソコメツキ  
1ex., 新見市市倉峠, 1.VII.1976, A, 大平仁夫同定.  
1ex., 岡山県立森林公園, 8.VII.1976, SH.
76. *Ectinus exulatus* (CANDEZE) ムナボソコメツキ  
1ex., 新見市千屋朝間, 5.V.1976, A, 大平仁夫同定.
77. *Agriotes elegantulus* LEWIS ヒメカバイロコメツキ  
8exs., 岡山県立森林公園, 7.VII.1976, A, 大平仁夫同定.
78. *Elater georgelewisi* W.SUZUKI  
ヒメクロナガコメツキ  
1ex., 久世町中原, 22.VI.1990, A.

79. *Neopydonus telluris* (LEWIS) ネアカクロベニボタル  
 クロツヤミズギワコメツキ  
 1ex., 上斎原村中津河, 22.VI.1990, A.  
 1♀, 高梁市臥牛山, 4.VI.1976, A.
80. *Migiwa yotsuboshi* KISHII カクムネクロベニボタル  
 ヨツボシミズギワコメツキ  
 1♀, 総社市水内, 23.V.1999, A.  
 1♂, 岡山県立森林公園, 8.VIII.1976, A.
81. *Migiwa curatus curatus* (CANDEZE) ユアサクロベニボタル  
 ミズギワコメツキ  
 2exs., 備中町小谷, 10.VIII.1975, A, 大平仁夫同定.  
 1♂, 高梁市臥牛山, 20.VI.1976, A, 中根猛彦同定.
82. *Yukoana elliptica* (CANDEZE) ユアサクロベニボタル  
 ヘリマメコメツキ  
 2exs., 新見市茗荷峠, 1.VIII.1976, A.  
**Cantharidae ジョウカイボン科**
83. *Formax victor* FLEUTIAUX ムネアカジョウカイ  
 オオチャイロコメツキダマシ  
 1♂1♀, 岡山市日応寺, 15.VI.1985, A.  
 1ex., 吉井町塩木下, 27.VI.1995, A.  
 1ex., 奥津町小畑, 30.VI.1995, A.
84. *Rhacopus modestus* (FLEUTIAUX) キアシツマキジョウカイ  
 トゲナカミゾコメツキダマシ  
 2exs., 岡山県立森林公園, 7.VIII.1976, A, 中根猛彦同定.  
 1ex., 阿波村大杉, 1.VI.1985, A, 佐藤正孝同定.  
 4exs., 久世町大内原, 16.VI.1994, A.
85. *Calochromus rubrovestitus* NAKANE et OHBAYASHI クロツマキジョウカイ  
 ツヤバネベニボタル  
 2exs., 東栗倉村後山, 11.VI.1976, A, 中根猛彦同定.  
 1ex., 高梁市臥牛山, 25.V.1966, A.  
 1ex., 吉永町八塔寺, 18.V.1975, A, 中根猛彦同定.  
 1♂, 奥津町小畑, 27.V.1995, A.
86. *Plateros yaku* NAKANE ムネミゾクロチビジョウカイ  
 ヤククロハナボタル  
 1ex., 岡山市河原猿見, 6.VI.1975, A, 中根猛彦同定.  
 1ex., 新庄村毛無山, 23.V.1994, A.
87. *Lyponia osawai* NAKANE クロコバナジョウカイ  
 ヒメカクムネベニボタル  
 1♀, 八束村犬狹峠, 20.VI.1976, A, 中根猛彦同定.  
 1♂2♀, 岡山市芳賀, 22.V.1989, A.
88. *Eropterus nothus* (KIESENWETTER) ニセキベリコバナジョウカイ  
 カタアカハナボタル  
 1ex., 東栗倉村後山, 25.VI.1976, A, 中根猛彦同定.  
 3exs., 久世町大内原, 16.VI.1994, A.
89. *Dictyoptera gorhami* (KONO) Lampyridae ホタル科  
 ヒシベニボタル  
 1♀, 奥津町黒木, 25.IV.1976, A.
90. *Dictyoptera speciosa* OHBAYASHI ムネクリイロボタル  
 ネアカヒシベニボタル  
 1♀, 御津町中山, 1.VI.1989, A.
91. *Benibotarus sanguipennis* NAKANE et OHBAYASHI カタモンミナミボタル  
 アカミスジヒシベニボタル  
 1ex., 御津町金川, 25.IV.1976, A, 中根猛彦同定.  
 1ex., 東栗倉村後山, 11.VI.1976, A, 中根猛彦同定.
92. *Platycis nasutus* (KIESENWETTER) Omethidae ホタルモドキ科  
 テングベニボタル  
 1♂, 勝北町滝山, 6.VI.1976, A, 中根猛彦同定.
93. *Cautires bourgeoisi* (HAROLD) Dermestidae カツオブシムシ科  
 1♀, 新庄村毛無山, 23.V.1994, A.
94. *Cautires naknei* (J.WINKLER) Dermestidae テスラトコシムシ科  
 1♀, 高梁市臥牛山, 4.VI.1976, A.
95. *Cautires yuasai* NAKANE Dermestidae テスラトコシムシ科  
 1ex., 哲多町荒戸山, 5.VI.1977, A, 中根猛彦同定.
96. *Wittmercantharis curtata* (KIESENWETTER)
97. *Malthinus humeralis* KIESENWETTER
98. *Malthinus japonicus* OHBAYASHI
99. *Malthodes sulcicollis* (KIESENWETTER)
100. *Trypherus nigrinus* BRANCUCCI
101. *Trypherus mutilatus* (KIESENWETTER)
102. *Cyphonocerus ruficollis* KIESENWETTER
103. *Drilaster axillaris* KIESENWETTER
104. *Omethes rugiceps* (LEWIS)
105. *Dermestes tessellatocollis* MOTSCHULSKY

- ケアカカツオブシムシ  
1ex., 倉敷市八王子, 2. I. 1978, Y.
106. *Dermestes maculatus* DE GEER  
ハラジロカツオブシムシ  
1ex., 総社市美袋, 12. VI. 1976, A, 中根猛彦同定.  
1ex., 総社市種井, 20. V. 1976, A.
107. *Attagenus unicolor* BRAHM ヒメカツオブシムシ  
1♂, 哲多町新在家, 6. VI. 1987, A.  
1ex., 賀陽町布郷, 14. VI. 1992, A.
108. *Trogoderma inclusum* LE CONTE  
ヒメマダラカツオブシムシ  
1♂, 旭町松田, 19. VI. 1988, A.
109. *Orphinus japonicus* ARROW  
ベニモンチビカツオブシムシ  
1ex., 新見市茗荷峠, 1. VIII. 1976, A  
1ex., 賀陽町吉川, 15. VII. 1979, A.
110. *Thaumaglossa rufocapillata* REDTENBACHER  
カマキリタマゴカツオブシムシ  
1♀, 岡山市日応寺, 1. VI. 1988, A.
111. *Anthrenus japonicus* N. OHBAYASHI  
チビマルカツオブシムシ  
1ex., 倉敷市日差山, 10. VI. 1979, A.
- Bostrychidae ナガシクイムシ科**
112. *Lyctus sinensis* LESNE ケヤキヒラタキクイムシ  
1ex., 吉井町周匝, 17. VI. 1995, A.
113. *Dinoderus japonicus* LESNE  
ニホンタケナガシクイ  
1ex., 久世町中原, 16. VI. 1994, A.
114. *Dinoderus speculifer* LESNE ホソタケナガシクイ  
1ex., 清音村黒田, 26. IV. 1975, A.  
1ex., 総社市槻, 18. IV. 1976, A, 中根猛彦同定.
115. *Sinoxylon japonicum* LESNE  
カキノフタトゲナガシクイ  
1ex., 北房町啓部, 19. IV. 1964, A.
- Anobiidae シバンムシ科**
116. *Ptilineurus marmoratus* (REITTER)  
クシヒゲシバンムシ  
1ex., 奥津町小畑, 26. VI. 1995, A.
117. *Oligomerus japonicus* SAKAI  
アカチャホソシバンムシ  
1ex., 奥津町小畑, 30. VII. 1995, A.
118. *Gastrallus affinis* SAKAI ツツガタシバンムシ  
1ex., 倉敷市鴻ノ池, 13. VII. 1987, A.
119. *Nicobium hirtum* (ILLIGER) ケブカシバンムシ  
1ex., 倉敷市北浜町, 10. VI. 1966, A.
120. *Hisamatsua japonica* SAKAI ヒサマツシバンムシ  
1ex., 総社市槻, 3. V. 1970, A, 中根猛彦同定.
121. *Dorcatoma polypori* N. HAYASHI  
ヒトクチャケシバンムシ  
1ex., 熊山町蒲, 7. VI. 1993, A.
122. *Caenocara tsuchiguri* SAKAI  
オオホコリタケシバンムシ  
1ex., 吉井町塩木下, 27. VII. 1995, A.
123. *Caenocara rufitarse* (REITTER)  
ヒメホコリタケシバンムシ  
1ex., 岡山市三和新田, 22. VI. 1987, A.
- Ptinidae ヒョウホンムシ科**
124. *Gibbium aequinoctiale* BOEILDIEU  
ニセセマルヒョウホンムシ  
1ex., 倉敷市酒津, 22. VI. 1978, SM.
125. *Ptinus clavipes* PANZER ヒメヒョウホンムシ  
1♀, 倉敷市酒津, 採集日不明, SM.
126. *Ptinus japonicus* REITTER ナガヒョウホンムシ  
1♀, 倉敷市大内, 25. II. 1976, A.
- Cleridae カッコウムシ科**
127. *Allochotes dichrous* (LEWIS)  
ムネアカマルカッコウムシ  
1ex., 新庄村毛無山, 28. VII. 1994, SH.
- Melyridae ジョウカイモドキ科**
128. *Intybia pellegrini* (PIC)  
キアシオビジョウカイモドキ  
1♂, 阿波村大杉, 1. VII. 1985, A.  
1♀, 岡山市日応寺, 7. VII. 1989, A.
129. *Anhomodactylus gotoi* (NAKANE)  
ナラアオジョウカイモドキ  
1♂, 岡山市祇園, 27. IV. 1997, A.
130. *Hypebaeus chlorizans* (KIESENWETTER)  
ルリヒメジョウカイモドキ  
1♂, 倉敷市鴻ノ池, 13. V. 1971, A.
131. *Hypebaeus picticollis* (KIESENWETTER)  
キムネヒメジョウカイモドキ  
1♂, 倉敷市粒浦船元, 11. VI. 1987, A.
- Nitidulidae ケシキスイ科**
132. *Heterhelus japonicus* (REITTER)  
キイロチビハナケシキスイ  
3exs., 御津町宿, 18. IV. 1982, A.  
1ex., 岡山市上高田勝尾峠, 18. IV. 1982, A.  
7exs., 久世町中原, 14. IV. 1994, A.
133. *Heterhelus morio* (REITTER)  
クロチビハナケシキスイ  
2exs., 湯原町久納櫃ヶ山, 18. IV. 1982, A.  
1ex., 総社市槻, 18. IV. 1976, A.

1ex., 西栗倉村若杉峠, 31.V.1993, A. (重井博他, 1997.若杉原生林の昆虫.自然保護基礎調査報告書—若杉原生林生物学術調査—, p.70トゲナシチビケンキスイより訂正)

134. *Carpophilus sibiricus* REITTER ハラグロデオキシイ  
1ex., 新庄村毛無山, 4.V.1993, A.

135. *Carpophilus marginellus* MOTSCHULSKY

クリイロデオキシイ

1ex., 奥津町断穴, 26.VI.1995, A.

136. *Carpophilus titanus* REITTER トドデオキシイ

1ex., 上斎原村上斎原, 29.VI.1975, A, 中根猛彦  
同定.

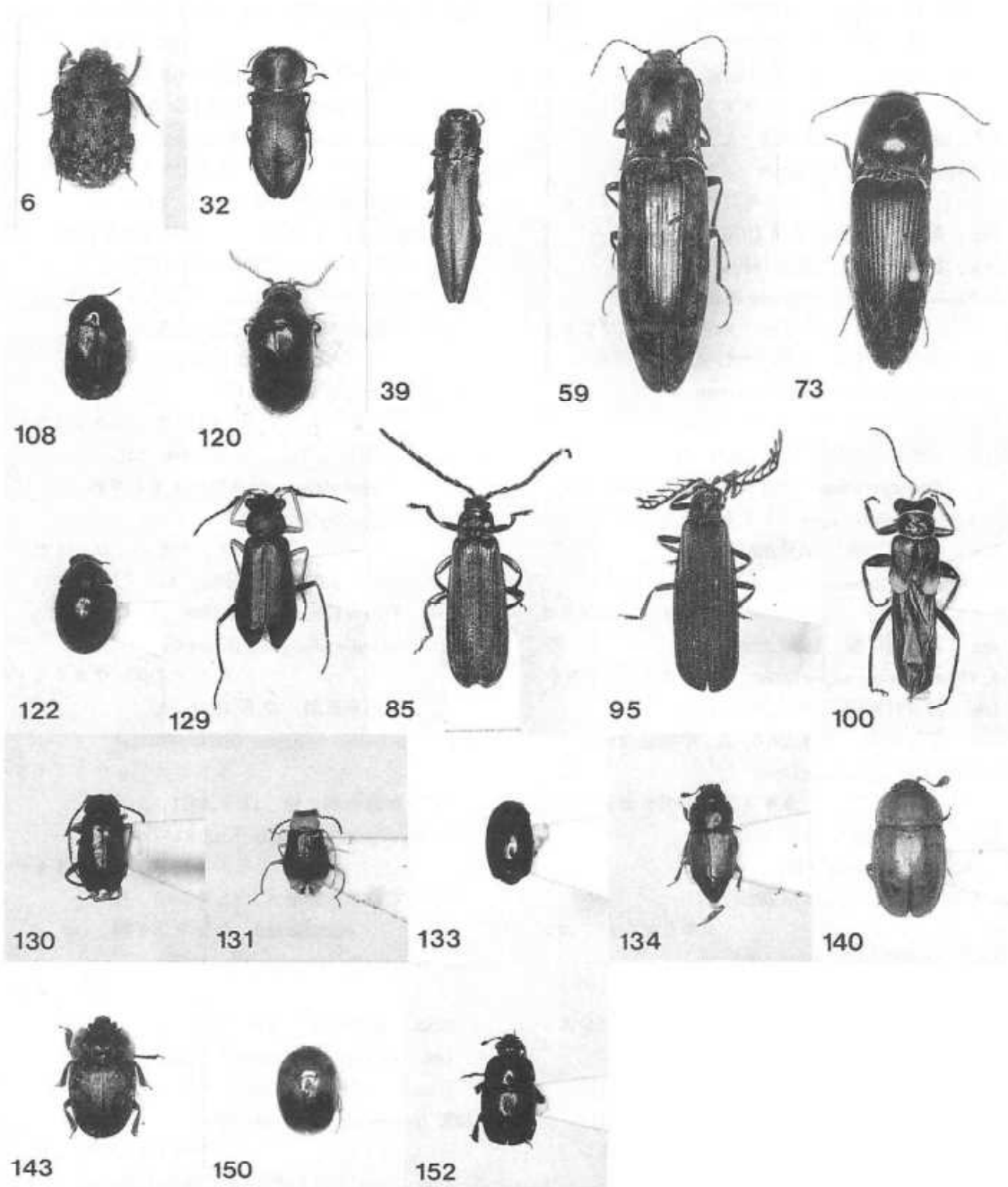

137. *Carpophilus hemipterus* (LINNAEUS) キノコヒラタケシキスイ  
クリヤケシキスイ  
1ex., 瀬戸町塩納, 19.X.1975, A.
138. *Epuraea harmandi* GROUVELLE アルマンヒラタケシキスイ  
7exs., 岡山市掛畑, 11.IV.1982, A.
139. *Epuraea dura* (REITTER) ハバビロヒラタケシキスイ  
1ex., 八束村犬伏峠, 20.VI.1976, A, 中根猛彦同定.  
2exs., 総社市槻, 3.V.1976, A.
140. *Epuraea depressa* (ILLIGER) ヒゲブトヒラタケシキスイ  
1♀, 新庄村毛無山, 29.V.1994, A.
141. *Epuraea foveicollis* REITTER ムナクボヒラタケシキスイ  
1ex., 賀陽町庚申山, 23.VI.1987, A.
142. *Epuraea funeraria* REITTER ハコネヒラタケシキスイ  
2exs., 高梁市滝山, 9.V.1976, A, 中根猛彦同定.
143. *Omosita discoidea* (FABRICIUS) ヘリグロヒラタケシキスイ  
1ex., 倉敷市玉島陶蔵本, 11.VI.1988, A.
144. *Ipidia sibirica* (REITTER) コクロヒラタケシキスイ  
1ex., 倉敷市御前道, 8.V.1989, A.
145. *Prometopia unidentata* HISAMATSU ウスグロキバケシキスイ  
2♀, 旭町松田, 16.VII.1988, A.
146. *Physoronia explanata* REITTER
147. *Atarphia fasciculata* REITTER ケモンケシキスイ  
1ex., 中和村津黒山, 20.VI.1976, A.
148. *Cyllodes ater* (HERBST) クロマルケシキスイ  
2exs., 奥津町大釣, 22.V.1995, A.
149. *Cyllodes dubius* (REITTER) ニセクロマスケシキスイ  
1ex., 中和村津黒山, 20.VI.1976, A.
150. *Pallodes cyrtusoides* REITTER アシナガマルケシキスイ  
3exs., 岡山市半田山, 31.VII.1997, A.
151. *Pallodes unbratilis* REITTER クリイロマルケシキスイ  
2exs., 川上村蘇山・大山道路, 11.VII.1976, A, 中根猛彦同定.
152. *Meligethes astacus* EASTON エチゴチビケシキスイ  
1♂, 勝央町岡, 11.VI.1995, A.  
1♂, 英田町城田, 16.VI.1995, A.
153. *Meligethes morosus* ERICHSON オドリコソウチビケシキスイ  
2exs., 早島町矢尾, 3.VI.1990, A.
154. *Cryptarcha strigata* (FABRICIUS) ナミモンコケシキスイ  
4exs., 岡山市三和面室, 1.VII.1988, A.  
1ex., 佐伯町田中, 9.VI.1992, A.
155. *Cryptarcha lewisi* REITTER ルイスコオニケシキスイ  
2exs., 新見市草間谷合, 27.VII.1975, A, 中根猛彦同定.

## おとしがみ

### ハマスズの記録について

近藤光宏

ハマスズは海岸や河川敷などの自然の砂浜に生息するヒバリモドキ科の昆虫である。岡山県では1983年に記録されているが、その後の記録も聞かないし、未発表のまま今日に至っている。

近年、本種にとっての生息環境が消滅、悪化している折、目下作成中の岡山県野生生物絶滅危惧種に選定し、保護していくため、その手順として、本誌にデータを添えて発表する次第である。

<データ>

*Pteronemobius scikkii* (BOLIVAR) ハマスズ

幼虫1ex., 岡山県倉敷市沙美西浜, 23.IX.1983, 三宅宗夫採集, 倉敷市立自然史博物館所蔵(登録番号

44-8455)。

ハマスズは、バタ目ヒバリモドキ科に所属。体長8mm内外で、灰白色の地に褐色(あるいは灰色)のまだらがある。雄成虫は、時々「チョン、チョン」という音をまじえながら「ピー、ピー」と鳴く。北海道(局地的)、本州(日本海側に局地的。千葉以西の太平洋側)、九州、沖縄、石垣、西表;台湾、ヒリピン、タイ、マレー、ビルマ、インド、スリランカと広域に分布。岡山県では、手元の資料で見ると、上記以外記録されていないようである。

沙美西浜は、その後間もなく大々的な砂浜の改修工事が行われたため絶滅したものと思われる。ハマスズは自然の砂浜環境の指標昆虫としても貴重な存在である。今後は、県内の類似環境を調査して、新たな生息地の見つかることを願っている。

## 参考文献

- 石原保, 1975, 学研中高生図鑑 昆虫Ⅲ, p.319, 学習研究社, 東京.
- 平嶋義宏, 1989, 日本昆虫総目録Ⅰ, p.48, 九州大学農学部昆虫学教室・日本野生生物研究センター, 北九州.
- 兵庫県, 1995, 兵庫の貴重な自然—兵庫県版レッドデータブック, p.108, 兵庫県保健環境部環境局環境管理課編, 神戸.  
(〒710-0046 倉敷市中央2-16-14)

### ハマスズの記録について (続編) ハマスズの生息を確認

近藤 光宏

2001年秋, 高梁市の高梁川河川敷で新たにハマスズ(写真参照)を記録したので追加報告する。

筆者は, 高梁市立高倉小学校主催の総合学習に招かれ, 児童等と共に近くの河原で昆虫採集をしていた。その際, たまたま児童の一人がマダラスズらしき昆虫を発見した。形態・生息環境などの特徴からその場でハマスズであることが分った。

&lt;データ&gt;

Trigonidiidae ヒバリモドキ科

Nemobiinae マダラスズ亜科

*Pteronemobius scikkii* (BOLIVAR) ハマスズ

数個体, 高梁市, 3. X. 2001, 宮本瑞希ほか採集。  
1♂1♀, 高梁市, 3. X. 2001, 筆者採集。



ハマスズ♂

なお, 筆者採集のハマスズは口径12cm高さ18cmの透明ガラス瓶の底に, 現地より持ち帰っていた砂と小石を入れて, しばらく飼育観察していたところ, 与えたナスをよく食し, 雌は雌を意識してか, しばしば小石の上で「ピー, ピー」と盛んに鳴いていた。

終わりに, 将来を託す児童達のために, 総合学習

の中に自然体験学習を位置付けて実践されている高梁市立高倉小学校校長の白神実先生をはじめ, 職員の皆様方に敬意を表したい。

(〒710-0046 倉敷市中央2-16-14)

## 岡山県産のウマオイについて

(ハタケノウマオイ・ハヤシノウマオイ)

近藤 光宏

ウマオイは, かつてはその鳴き声の違いにより, ハタケノウマオイとハヤシノウマオイの2種に区別されていた。筆者はその後, 加納他2名(1982)の中で, 発音器の黒い筋の長さの違いでかなりはっきりと見分けられることを知り得た。そこでさっそく保有する標本について, この知見を基に改めたところ, ハタケノウマオイ7雄, ハヤシノウマオイ5雄に分けることができた。筆者がこれまでウマオイとして報告してきたものについては訂正を要するので, 以下にデータを添えて報告する。

&lt;データ&gt;

- Hexacentrus japonicus* KARNY ハタケノウマオイ  
1♂, 倉敷市玉島(円通寺), 20. VIII. 1986, 筆者採集。  
1♂, 上房郡賀陽町布郡, 14. VIII. 1991, 筆者採集。  
1♂(死骸), 倉敷市児島由加, 18. VIII. 1991, 筆者採集。  
1♂, 岡山市吉富, 31. VIII. 1991, 筆者採集。  
1♂, 赤磐郡熊山町矢田, 20. VIII. 1992, 筆者採集。  
1♂, 赤磐郡熊山町矢田, 3. IX. 1992, 青野孝昭採集(ベイトトラップ)。  
1♂, 新見市草間羅生門, 8. IX. 1996, 青野孝昭採集(ライトトラップ)。
- Hexacentrus hareyamai* FURUKAWA ハヤシノウマオイ  
3♂, 川上郡(新成羽川ダムサイト), 19. VIII. 1975, 筆者採集(電灯)。  
1♂, 阿哲郡新郷, 6. IX. 1975, 筆者採集(JR駅の電灯)。  
1♂, 上房郡(鳴滝), 28. VIII. 1979, 筆者採集。  
ちなみに, 鳴き声の違いや生息環境について, 加納他2名(1982)は, 「スィー, チョ」と長く伸ばして鳴くのがハヤシノウマオイで, 林の中に生息し, 一方「シッコ, シッコ」と短く切って鳴くのがハタケノウマオイで, 草むらに生息すると記している。

## 引用文献

- 加納康嗣・岡田正哉・河合正人, 1982, ジュニア図鑑「鳴く虫たち」, p.32, 保育社。  
(〒710-0046 倉敷市中央2-16-14)



## 2001年、クロミドリシジミの分布調査記録

中村 具見\*

岡山県のクロミドリシジミは、最近になって哲多町をはじめ新見市南部や北房町などの吉備高原の西北部地域において局地的な産地が発見され、また、これらに加えて、中和村津黒高原(山岡, 2001)のように中国山地の高原地帯の一角からも新たな生息地が確認されるに至った。

こうした分布状況をみると、産地はきわめて局地的ながら分布域は相当広い範囲に及ぶものと予測されることから、本種の新たな生息地確認を目的として、クスギやアベマキの比較的古い雑木林があるところを調査したところ、新産地を含めて次のような成果が得られたので、報告しておく。

いずれも筆者が採集したもので、標本も筆者が保管している。

## 1. 上房郡北房町上中津井・横内(410m), 2♂2♀, 16.VI.2001.

2000年に初めて確認(中村, 2001)した産地で、前年と同じく葉タバコ畑に面した林縁にあるアベマキの古木とその周辺で採集することができた。この付近は一帯が緩やかな起伏の台地で、所々に白い石灰岩が露出した石灰岩地帯特有の地形が見られる。その上に成立した落葉広葉樹林は、灌木や落葉・落枝類が定期的に除去されているせいか、林内は明るく比較的乾燥している。樹種はもちろん落葉ケルクスが主体で、クスギやアベマキよりもむしろナラガシワの方が多。

クロミドリの♂はいずれもアベマキと隣り合わせのナラガシワから飛び出したもので、午後2時頃にまだ活動している多数のヒロオビミドリに混じって、ナラガシワの地上4~5mくらいの高さの枝先付近において活発に占有行動を示す個体が認められた。この時間帯を活動時間とするヒロオビミドリほど敏速ではないが、2~3m程度の距離を往復した後、ナラガシワの葉上に舞い降りて、翅を全開する行動を観察することができた。

♀はどちらもアベマキの枝先から飛び出したものだが、1頭はまだ翅が軟らかい状態で、当日羽化したばかりの個体と思われた。

この付近の雑木林は、哲多町付近と比較してもそれほど見劣りしないスケールではあるが、昨年同様、本種の個体密度は同地よりも明らかに少ないように思われた。

## 2. 川上郡成羽町布寄・木之村(400m), 2♂1♀, 17.VI.2001.

木之村は標高400m前後の石灰岩台地の平坦面に集落や畑が点在しており、西端の成羽川に面した崖にはベニモンカラスシジミの生息地として著名な夫婦岩がある。台地上の大部分は農耕地として開かれており、集落の背後や台地の端の崖っぶちなどにアベマキやクスギを主体とする落葉広葉樹林が帯状に残されている。

そこで、夫婦岩入り口付近のクスギ林を中心に調査したところ、少ないながら本種を見出すことができた。クスギやアベマキは付近一帯にごく普通に自生しており、古木も混じるが本種の個体数は少なく、また沢山のクスギの中でも本種が見出された木はわずかで、特定の木に集中する傾向があるように思われた。

なお、一部にナラガシワもあったので調査したところ、次のゼフィルスも採集できたので併せて記録しておく。

・ヒロオビミドリシジミ 1♂1♀

・オオミドリシジミ 1♂1♀

両種とも盛期を過ぎていたためか、♂は既にやや汚損していた。

## 3. 川上郡川上町下大竹・野呂(350m), 1♂(目撃)3♀, 24.VI.2001.

川上町のほぼ中央部に位置する下大竹・野呂は、地頭から石灰岩の急斜面を登り切った台地上に開けた小さな集落で、ドリーネの周囲や台地端の急斜面等に沿ってクスギやアベマキの多い落葉広葉樹林が残されている。この台地上にはナラガシワが少ないことから、今までならゼフィルスの調査という点では、あまり興味を引くような場所ではない。

集落の端の丘陵部に造成されたグラウンドや丘陵の周囲などにクスギ・アベマキ林がよく茂っており、この一帯で少ないながらクロミドリを確認することができた。時期的に少し遅かったせいか、ここで採

\* 〒719-1134 総社市真壁1048

集できたのはいずれも早で、♂は樹高10数mはあると思われるクヌギの大木の、ようやく長竿が届くあたりの下枝から飛び出し、樹上高く舞い上がった個体を1頭目撃したのみであった。ここでも、概して個体数は多くないようである。

4. 真庭郡新庄村宝田(600m), 1♂2♀, 14.VI.2001.

集落にほど近い里山として長年にわたり採草放牧地として利用されてきたと思われるカシワやクリ、コナラ等の低木が点在する丘陵部において、林道なりにクヌギのかなり大きな木が数本あったので何気なく下枝を叩いたところ、ゼフィルスと思われる黒っぽいチョウが数頭飛び出した。その中で、何とかネットの届く高さに止まった個体を採集すると、大

破汚損したクロミドリ♂であった。そこで、周囲のクヌギをあらためて調べたところ、さらに2♀を追加することができた。

近くにある他のクヌギでも本種と思われる個体をいくつか目撃しており、この付近でも確実に生息していることが判明した。なお、個体の鮮度等からみて6月下旬頃から発生しているものと推測される。

引用文献

中村具見, 2001. 北房町でクロミドリシジミを採集. すずむし, (136): 31-32.

山岡万寿夫, 2001. 岡山県のクロミドリシジミの記録. 蝶研フィールド, 16(3): 26.

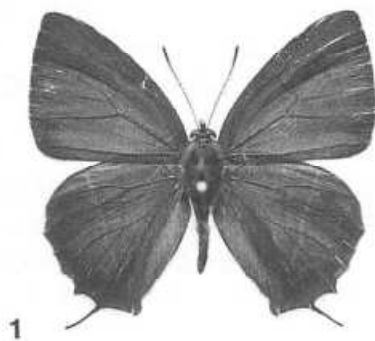

1

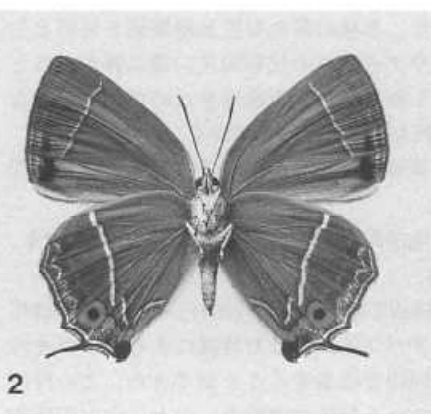

2

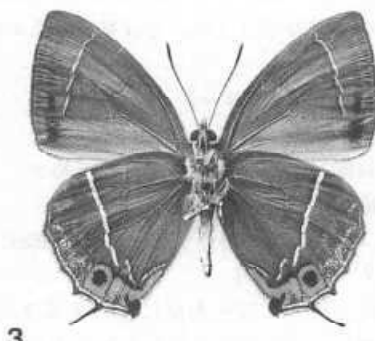

3

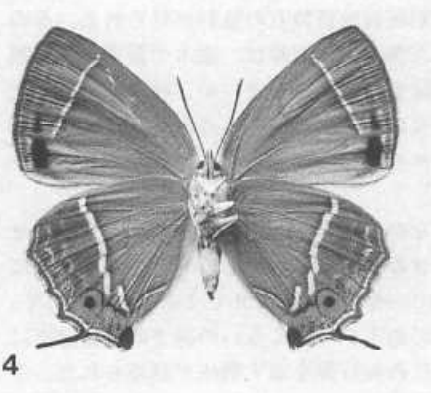

4

クロミドリシジミ [写真説明]

1. ♂, 川上郡成羽町布寄・木之村, 17.VI.2001

3. ♂ (1の裏面)

2. ♀, 川上郡川上町下大竹・野呂, 24.VI.2001

4. ♀, 真庭郡新庄村宝田, 14.VI.2001

## ウラゴマダラシジミ, 2001年の調査記録から

中村 具見\*

ウラゴマダラシジミは県内に広く分布する、普通種のゼフィルスであるが、岡山県内でも瀬戸内沿岸部において四国と共通する形質を有する個体群が生息する一方、いわゆる正常型と称される個体群の中にも、詳しく見ると微細な地理的変異、あるいは個体変異が認められる等、興味深いチョウである。

こうした細かな変異については今のところ十分に調査されておらず、また普通種とはいっても県内における詳細な分布状況を把握するためにはさらなる分布資料の集積が必要であり、斑紋の変異と併せて今後の興味深い課題といえる。

そこで、昨年(2001年)の調査で筆者の知り得た産地について以下のとおり報告し、今後の調査の参考に供することとしたい。倉敷市玉島の採集記録と生息地に関してご教示いただいた大島康宏氏には深謝する次第である。

倉敷市玉島陶・西横内, 2♂, 3.VI.2000, 大島康宏採集。

倉敷市玉島陶・西横内(150m), 9♂, 26.V.2001; 1♂2♀, 3.VI.2001。

倉敷市内のウラゴマダラシジミは、これまで南部の鴨ヶ辻山系の児島俣田町御前道における近藤光宏氏による1977年6月5日の目撃記録(青野, 1978)が唯一のもので、その後は同地を含めて市内からは全く記録されていなかった。

ところが、大島康宏氏は一昨年倉敷市玉島の弥高山山系を調査された際に、市内で2番目となる本種の生息地を発見された。筆者も大島氏のご教示に基づいて調査したところ、少ないながら採集することができた。

倉敷市北西部の玉島陶地区から真備町、矢掛町にまたがる弥高山山系は、吉備高原に連なる山塊から小田川を隔てて少し離れた、むしろ瀬戸内沿岸地域の丘陵地帯の一部ともいえる地域であり、県内の本種の分布域からみると、周辺の生息地から外れたやや孤立的な産地である。

生息地は斜面の谷筋にあって、活動期にもチラホラと成虫が見られる程度で全般に個体数は多くない。

食樹のイボタノキは、湿潤な谷間に点々と自生しているがこれも局地的にまとまって生えているほかはあまり多くはない。

ところで、この産地のウラゴマダラシジミには、県内の他地域とはやや異なる特徴が認められる。すなわち、前後翅裏面の亜外縁に発現する二重の黒点列のうち、外側の点列が消失する傾向が顕著なことで、後翅第1a室付近を除きほぼ消失した個体から、黒点列は認められるものの全体に縮小したのまで個体変異はあるが、県内他産地の個体群と比較するとその傾向は明らかである。この点は、この産地を発見された大島氏が最初に指摘されていたところである。

小田郡美星町大倉竜王山(430m), 28♂1♀, 3.VI.2001。

吉備高原地域の南部に位置する美星町にウラゴマダラシジミが分布することは当然と思われるが、これまでは正式な報告はなかったようである。筆者は、美星町東部の山地で上記のとおり本種を確認することができた。

矢掛町との境界にある大倉竜王山の山頂から北西部にかけては、吉備高原の地形的特徴でもある侵食小起伏面と考えられる緩やかな斜面が広がっている。一昨年偶々この地を通った際に、道縁にイボタノキが多いことを確認していたのであらためて調査に訪れたところ、本種を多数採集することができた。

付近一帯は大部分が公共牧場として開発されているが、ため池の周りの湿地や疎林の周辺にはイボタノキがきわめて多いことから本種の生息地も相当広い範囲に及ぶものと思われる。

この産地の個体群の特徴として、上述の倉敷市玉島のものほど顕著ではないが、一般的に前後翅裏面亜外縁の外側の黒点列が縮小し、やはりほとんど消失する個体が少なからず認められることが指摘できる。それぞれの産地は距離的にはやや離れており連続している訳ではないが、斑紋から見る限り共通した変異傾向を有する個体群と考えられる。

真庭郡落合町佐引・千束(300m), 終齢幼虫12exs., 5.V.2001。

落合町北部の勝山町との境界付近で、県道べりの

\* 〒719-1134 総社市真壁1048

西向き斜面の林縁にあるイボタノキから上記のとおり終齢幼虫を得ることができたので、これを飼育したところ5月18日から21日にかけて5♂4♀が羽化した。

これらの個体のうち、♂については前翅表中室付近に通常現れる白色斑の発達が弱く、中には全く白色部の発現しない個体が認められた。吉備高原地域

の本種は、南部の瀬戸内沿岸部の個体に比べると概して白色斑の発達がよくないが、全く消失した個体はあまり出現しないと思われる。また、裏面外縁の黒い縁取りが明瞭な点も特徴的である。

引用文献

青野孝昭, 1978. 鴨ヶ辻山系の鱗翅目蝶亜目, 倉敷の自然—鴨ヶ辻山系—: 56.

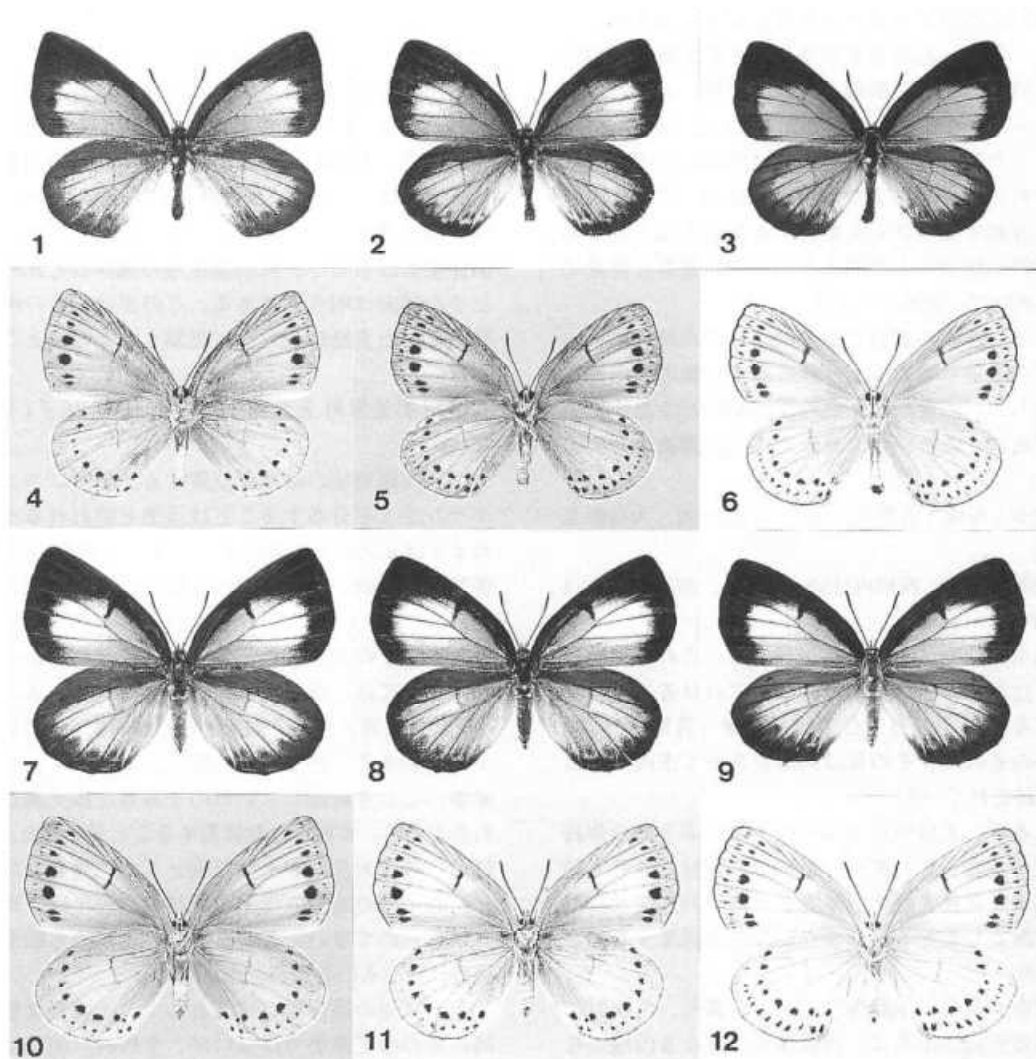

ウラゴマダラシジミ [写真説明]

- |                                  |                                |
|----------------------------------|--------------------------------|
| 1. ♂, 倉敷市玉島陶・西横内, 26.V.2001      | 7. ♀, 倉敷市玉島陶・西横内, 3.VI.2001    |
| 2. ♂, 小田郡美星町大倉竜王山, 3.VI.2001     | 8. ♀, 小田郡美星町大倉竜王山, 3.VI.2001   |
| 3. ♂, 真庭郡落合町佐引・千束, 18.V.2001羽化   | 9. ♀, 真庭郡落合町佐引・千束, 20.V.2001羽化 |
| 4. ♂ (裏面), 倉敷市玉島陶・西横内, 26.V.2001 | 10. ♀ (7の裏面)                   |
| 5. ♂ (2の裏面)                      | 11. ♀ (8の裏面)                   |
| 6. ♂ (3の裏面)                      | 12. ♀ (9の裏面)                   |

## 新見市千屋花見、剣山山麓付近のゼフィルスについて

中村 具見\*

新見市の千屋花見の鳥取県境に聳える剣山は、国道180号線の明地トンネルの東側にある標高962mの山で、手前の花見山山麓付近から明地峠方面を眺めると、三角錐を伏せたような端正な山容を望むことができる。

この山の東側山麓一帯は、近年「阿新美しい森」として、キャンプ場や遊歩道、風力発電施設等が整備されており、車で容易に行けるようになった。付近一帯はかつては放牧場であったせいか、現在も草原にコナラやクリ、クスギ、カシワの低木が点在する疎林的環境が残されている。

ブナ、ミズナラの原生林が温存されているような環境ではないので、森林性のゼフィルスはあまり期待できそうにないが、何回か訪れて一定の種は記録することができたと思われるので、簡単に報告しておきたい。

以下、採集地はすべて新見市千屋花見・峠田の剣山山麓から「阿新美しい森」の一部で採集したもので、標本はすべて筆者が保管している。

## 1. ウラキンシジミ

1♂, 1.VI.2001.

剣山山麓の「阿新美しい森」の入り口付近で、クリの花に飛来していたもので、比較的新鮮な個体であった。

## 2. アカシジミ

1♀, 5.VI.2000; 2♂, 1.VI.2001.

山麓一帯のクリの花に来ている個体や、草原に点在するクスギ、カシワなどからピーティングにより飛び出した個体を得た。

## 3. ミズイロオナガシジミ

1♀, 5.VI.1998; 1♂, 3.VI.1999; 1ex., 1.VI.2001.

キャンプ場周辺の斜面に点在するクスギに多く見られた。

## 4. メスアカミドリシジミ

1♂, 1.VI.2001.

「阿新美しい森」の入り口に近い沢筋で、樹林内の開けた空間にある低木上をゆるやかに占有飛翔を繰り返していたもので、時期的には遅く汚損してい

た。

## 5. アイノミドリシジミ

1♂, 1.VI.2001.

メスアカミドリと同じ沢で、午前8時頃、谷に向かって張り出したコナラの梢上をめまぐるしく占有飛翔を繰り返していたもの。確認できたのはこの1個体だけで、比較的新鮮な個体であった。

新見市における本種の記録については、かつて筆者(中村, 1991)が「昆虫と自然」誌上に「岡山県のチョウ」と題して、県内に産するチョウの分布等の概略を取りまとめた際に、本種とジョウゼンミドリシジミ、エゾミドリシジミの3種を一括して記述した中で、新見市を分布地として示したが、後に三宅誠治氏からの私信でこの記述の根拠となる記録の有無についてお尋ねがあり、新見市からは本種の正確な記録が無かったことが判明したものである。その後、当然に産すると思われる新見市産の本種のことが気になっていたが、今回ようやく記録することができた。

ご指摘をいただいた三宅氏に深謝するとともに、改めて上記の新見市という記録(中村, 1991)は取り消しておきたい。

## 6. オオミドリシジミ

1♀, 1.VI.2001.

剣山登山口付近の低木から飛び出したもの。

## 7. エゾミドリシジミ

2♂, 5.VI.2000; 4♂, 1.VI.2001.

2000年7月には、「阿新美しい森」中腹のクスギやコナラの疎林に近い遊歩道上で、2頭の♂が占有飛翔を繰り返しながら低所へ降りてきたところを採集した。

2001年には、ウラキンシジミと同じく、剣山登山口近くの谷筋にあるクりに訪花していたもので、いずれも羽化後間もないと思われる新鮮な個体であった。また、この日訪れた時間帯が午前8時から9時30分頃と本種の活動時間ではなかったせいか、刺激を与えてもすぐにクリの花に戻る等、きわめて不活発であった。

剣山山麓から「阿新美しい森」一帯にかけては、谷筋にはコナラ・クリ林が、斜面にはカシワ、クス

\* 〒719-1134 総社市真壁1048

ギ等の疎林が点在する程度でミズナラ林は見られないことから、本種やアイノミドリシジミは、ミズナラ以外のケルクスを食樹としている可能性もある。

なお、2001年7月に採集した個体の中に、後翅裏面の白帯が乱れた軽微な異常型があったので図示しておく。

#### 8. ハヤシミドリシジミ

1♂, 5.VII.1998; 1♂, 1.VII.2001.

カシワの小規模な林や低木が斜面に点在しているので、本種の生息は当然と思われたが、実際に調査してみると思ったよりも個体数は少ないようである。

2001年には、ウラキンシジミやエゾミドリシジミと同ジクリの花に早朝飛来していたものを採集した。

以上の8種を確認することができたが、剣山山麓一帯はゼフィルスの生息環境としては樹相が貧弱な感じで、個体数も全般に少ないように思われる。ただ、今後時期を変えて調査すれば、ウラミスジシジミなどさらにいくつかの種が追加されるものと思う。

#### 引用文献

中村具見, 1991. 岡山県のチョウの分布, 昆虫と自然, 26(1): 2-11.

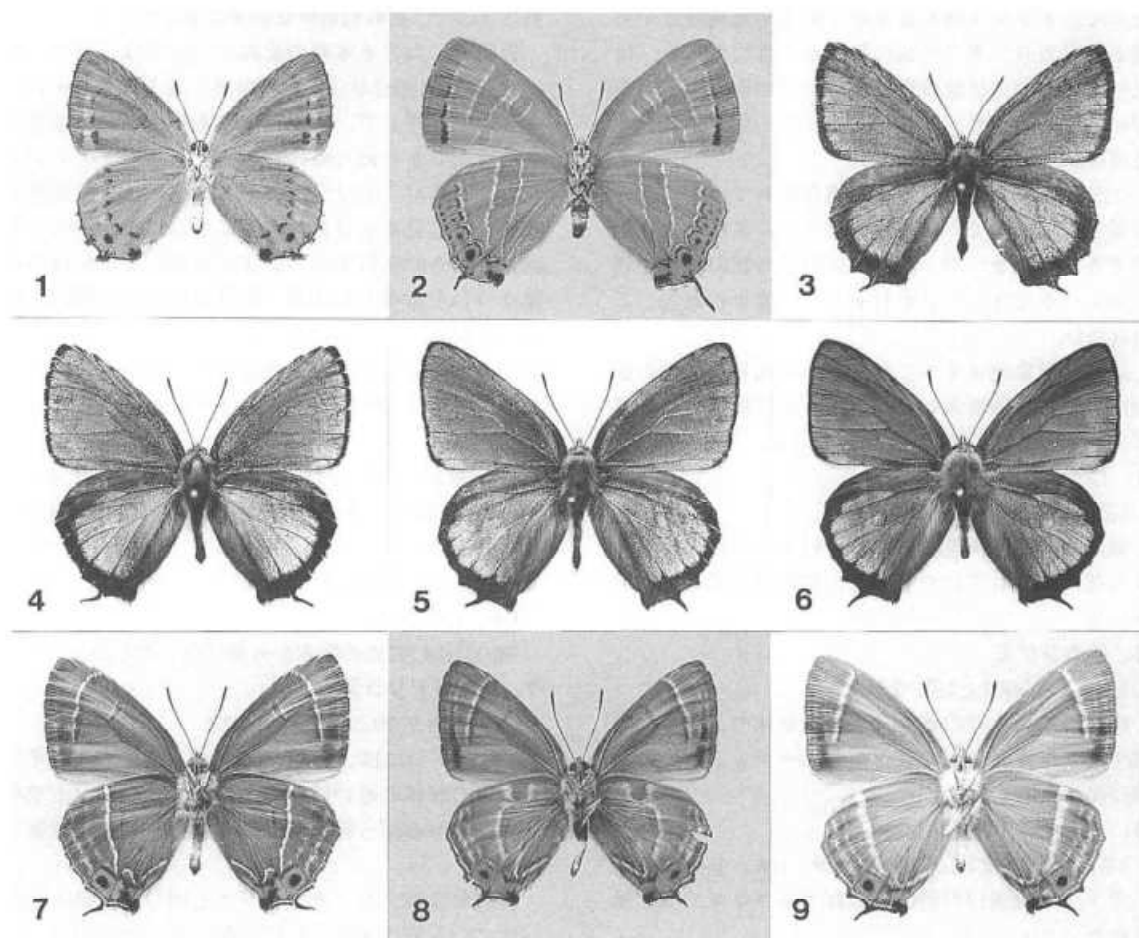

#### [写真説明]

- |                             |                                 |
|-----------------------------|---------------------------------|
| 1. ウラキンシジミ♂(裏面), 1.VII.2001 | 6. ハヤシミドリシジミ♂, 1.VII.2001       |
| 2. アカシジミ♀(裏面), 5.VII.2000   | 7. アイノミドリシジミ♂(裏面), 1.VII.2001   |
| 3. メスアカミドリシジミ♂, 1.VII.2001  | 8. エゾミドリシジミ♂異常型(裏面), 1.VII.2001 |
| 4. アイノミドリシジミ♂, 1.VII.2001   | 9. ハヤシミドリシジミ♂(裏面), 1.VII.2001   |
| 5. エゾミドリシジミ♂, 1.VII.2001    |                                 |

## 奥津町若曾付近，7月上旬のゼフィルスについて

中村 具見\*

奥津町の西部，羽出西谷川の上流にある若曾の集落から若曾川に沿って大谷峠へ至る林道を遡ると，すぐに渓谷沿いの道となり，集落から分岐して1kmほど行くと両側が落葉広葉樹林で覆われた斜面となっている。

林相からみて，恐らく伐採後再生して数十年程度のそれほど古い樹林ではないと思われるが，クマシデ，クリ，カエデ類とともにミズナラやコナラが多く，山地性ゼフィルスの生息には好適と思われる植生が狭い範囲ながら残されている。

若曾から大谷峠を経て津黒山方面に至るこの林道はかつては相当な悪路であったが，近年完全に舗装されたため容易に入れるようになった。

そこで，昨年7月に2回ほど訪れて調査したところ，下記のとおり，いくつかの種を記録することが

できたので報告しておく。調査地点は苫田郡奥津町羽出西谷・若曾(680-700m)である。

1. アカシジミ

1♀，1.VII.2001.

クリの花に飛来していた個体を得た。

2. ウラクロシジミ

2♂，3.VII.2001.

午前8時頃，渓谷の低木に止まっていたもので，いずれも汚損しており，発生末期の個体と考えられる。道路や溪流沿いの林縁にマンサクが割合と自生していたので，適期の活動時間帯に訪れれば少ないものと思われる。

3. メスアカミドリシジミ

1♂，1.VII.2001.

午後2時頃，エゾミドリに混じって活動していた個体で，本来の活動時間帯を外れていた所以他には見ていない。やはり，時期やや既に遅く汚損が目立

\* 〒719-1134 総社市真壁1048

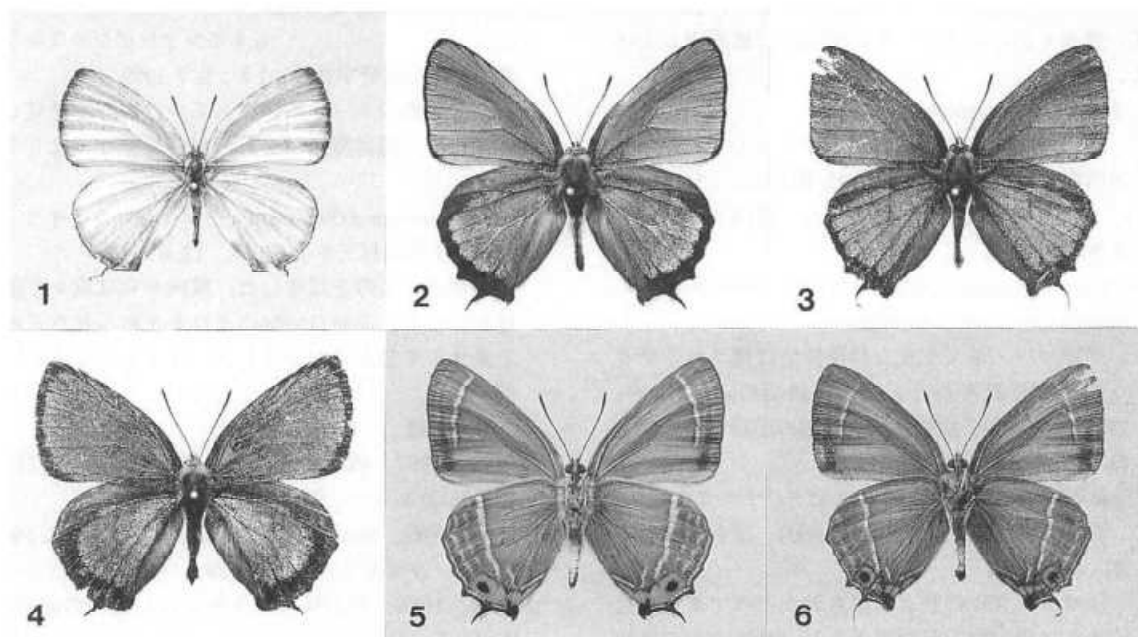

[写真説明]

1. ウラクロシジミ♂，3.VII.2001

2. エゾミドリシジミ♂，1.VII.2001

3. ジョウザンミドリシジミ♂，3.VII.2001

4. メスアカミドリシジミ♂，1.VII.2001

5. エゾミドリシジミ♂(裏面)，1.VII.2001

6. ジョウザンミドリシジミ♂(裏面)，3.VII.2001

つ個体であった。6月20日頃には多産するものである。

4. エゾミドリシジミ

2♂, 1.VI.2001.

午後2時から3時半頃にかけて、溪谷に面した地上5~10m程度の高さの陽当たりの良いミズナラやカエデ類の枝先を占有したり、他の♂を追飛、卍飛翔を繰り返す個体が多数認められた。ちょうど発生初期のようで、大半は新鮮な個体であり、今回、確認できたゼフィルスの中では、もっとも個体数の多い種であった。

5. ジョウザンミドリシジミ

2♂, 3.VI.2001.

午前8時頃、未だ朝の日射しが届かない谷底の溪流べりにおいて、ヤナギ類と思われる低木上を緩やかに占有飛翔していた個体で、いずれもやや汚損していた。上記2♂を見ただけで、この付近では少ないものようである。

今回は、上記の5種を確認することができたが、植生等の環境からみて当然生息しているものと考えていたアイノミドリシジミは、7月3日に快晴の天候の下で、午前7時頃から調査したにもかかわらず、全くその姿を見ることはできなかった。

おとしがみ

岡山県のカミキリムシ数種の分布記録

中野 一成

筆者はここ2~3年の間、県内を中心にカミキリムシを採集してきたが、分布上興味深いと思われる数種について報告しておきたい。今回の報告は分布記録という観点から普通種を多く含むことをご理解頂きたい。なお、特に断りのないもの以外採集者はすべて筆者である。

報告にあたり、貴重な標本を提供された藤谷美文氏、発表を勧めて下さった山地治氏に感謝申し上げます。

1. *Stenocorus caeruleipennis* (BATES)

フタコブルリハナカミキリ

苫田郡上斎原村恩原, 1♂, 15.VI.2001.

ノリウツギ花上より得られた。県内での記録の発表は少ない。

2. *Dinoptera minuta* (GEBLER) ヒナルリハナカミキリ

岡山市立田, 1ex., 15.IV.2001.  
アカマツ・ネズミサシ林伐採地に残されたサクラの花より得られた。岡山市掛畑の記録(山地, 1985)があるが、吉備高原南端部の記録として筆者のものも報告しておく。

3. *Judolia cometes* (BATES) マルガタハナカミキリ

高梁市臥牛山, 1♂, 29.VI.2001. 藤谷美文氏採集・筆者保管。

クマノミズキの花より得られたそうである。近くからは成羽町の記録があるが、臥牛山からは初記録である。

4. *Xylotrechus cuneipennis* (KRAATZ)

ウスイロトラカミキリ

新見市草間, 1ex., 3.VI.2001.

伐採木上より得られた。山地氏にお聞きしたところ金平国有林(備中町)で記録が有るようだが、吉備高原地域では非常に稀である。

5. *Nanohammus rufescens* BATES

クリイロシラホシカミキリ

真庭郡川上村鳥取大学演習林, 1♂, 10.VI.2001.  
ミズナラ樹幹上より得られた。県内からは山地(1985)による西栗倉村若杉峠の1例が知られているのみである。

6. *Saperda tetrastigma* BATES

ムネモンヤツボシカミキリ

御津郡加茂川町宇甘溪, 1♀, 5.V.1999.  
偶然、筆者のネットに止まっていたものを発見し採集した。吉備高原地域からの記録は少ないようである。

7. *Oberea sobosana* OHBAYASHI ソボリンゴカミキリ

苫田郡上斎原村三ヶ上, 1ex., 12.VI.1999.  
飛翔中のものを採集した。県内からは点々と記録があるが、山地(1990)によりまとめられた三が上産カミキリムシのリスト中には含まれていない種である。

参考文献

- 山地治, 1997. 岡山県産昆虫目録一輯趨(甲虫)目, 534pp. ウエスコ, 岡山.  
山地治, 1985. 岡山市内で採集したカミキリムシ2種の記録, すずむし, (120):17-18.  
山地治, 1985. 岡山県のカミキリムシ数種の記録, すずむし, (120):8-9.  
山地治, 1990. 上斎原村三が上産カミキリムシの記録, すずむし, (124):1-6.  
(〒700-0904 岡山市柳町1-4-8-805)



## 穴門山神社周辺のチビシデムシ

藤谷美文\*

川上町穴門山(あなとやま)神社の社叢一帯は、県中央部に位置しながらも寒冷地の傾向を示していることから、県内では寒冷地に適応した昆虫類が最も南下している地域と言われている。

社叢には、カツラ、カヤ、トチ、カエデなどの大木が多く、神社内には石灰洞を有し、斜面には石灰岩の露頭が見られる。

筆者は、2001年の春に穴門山神社の社叢一帯で、バイトトラップによるチビシデムシ相の調査を行った。トラップは、ガラスピンを利用したビットホールトラップとし、溪流沿いで湿度の高い、カツラ等の樹木の根際の数カ所を選んで設置した。

調査の結果、以下の目録に示すチビシデムシ10種を確認できたが、この内6種(Nos.2,3,5,8,9,10)は県内未記録種と思われる。

採集品の同定は、全て神奈川県海老名市の西川正明氏にお願いした。ご多忙にも関わらず、同定の労を賜り、種々ご教示くださった同氏にお礼申し上げます。

採集地：岡山県川上町穴門山神社(標高450m)

調査期間：2001年4月1日(トラップ設置日)～5月21日

採集方法：ビットホールトラップ(バイトは生エビ及び乾燥さなぎ粉)による。

採集者：藤谷美文

タマキノコムシ科 Family Leiodidae

チビシデムシ亜科 Subfamily Cholevinae

ホソアシチビシデムシ族 Tribe Anemadini

## 1. クリバネチビシデムシ

*Micronemadus pusillimus* (KRAATZ,1877)

1ex., 22.IV.2001.

## 2. ヒメチビシデムシ

*Nemadus japanus* COIFFAIT et S.UÉNO,1955

3exs., 8.IV.2001; 2exs., 18.IV.2001.

四国の洞窟を基準産地として記載された種で、山口県寂地山から?付きの記録(山口博物館, 1988)がある。

チビシデムシ族 Tribe Cholevini

## 3. ルイスチビシデムシ

*Catops angustitarsis lewisi* JEANNEL,1936

7exs., 8.IV.2001; 1ex., 14.IV.2001; 19exs., 16.IV.2001; 14exs., 18.IV.2001; 6exs., 22.IV.2001; 19exs., 28.IV.2001.

西川氏によれば、本種が優占種となることは特筆すべき事とのことである。また、上記の亜種名をあてておいたが、トランスバイカル、朝鮮半島産の個体と区別できないので近い内に処理することである。

4. ヒレルチビシデムシ *Catops hilleri* KRAATZ,1877

2exs., 8.IV.2001; 3exs., 16.IV.2001; 2exs., 22.IV.2001; 1ex., 21.V.2001.

5. *Catops tanbaensis* Y.HAYASHI,1987

1ex., 14.IV.2001; 15exs., 16.IV.2001; 4exs., 28.IV.2001.

兵庫県の雨石山産で記載されたが、関東地方にも産するとのことである。

## 6. ホソムネコチビシデムシ

*Mesocatops japonicus* (JEANNEL,1936)

2exs., 8.IV.2001; 10exs., 16.IV.2001; 10exs., 18.IV.2001; 2exs., 22.IV.2001; 7exs., 28.IV.2001; 1ex., 21.V.2001.

## 7. オオクロチビシデムシ

*Prionochaeta harmandi harmandi* PORTEVIN,1902

1ex., 21.V.2001.

## 8. カバイロコチビシデムシ

*Sciodrepoides fumatus fumatus* (SPENCE,1815)

2exs., 16.IV.2001; 1ex., 18.IV.2001; 1ex., 28.IV.2001.

全北区的に産する種である。

## 9. キョウトコチビシデムシ

*Sciodrepoides tsukamotoi* NAKANE,1956

1ex., 8.IV.2001; 1ex., 14.IV.2001; 1ex., 28.IV.2001.

本州、四国、九州に産する。なお、西川氏によれば、本種及び日本・朝鮮半島・沿海州産の *Sciodrepoides* 属とされている数種には新属の設立が必要で、現在準備中とのことである。

ニセチビシデムシ族 Tribe Ptomaphagini

## 10. ハギニセチビシデムシ

\* 〒701-1143 岡山市吉宗137

*Ptomaphagus kuntzeni* SOKOLOWSKI, 1957

1ex., 8.IV.2001; 1ex., 16.IV.2001; 4exs., 22.IV.2001; 5exs., 28.IV.2001; 2exs., 21.V.2001.

西川氏によれば、上記種名をあてたが、検討を要するとのことである。

バイトトラップにより下記のシテムシ科の甲虫も確認されたので、報告しておく。

シテムシ科 Family Silphidae

ヒラタシテムシ亜科 Subfamily Silphinae

11. クロボシヒラタシテムシ

*Oiceoptoma nigropunctatum* (LEWIS, 1888)

1♂, 14.IV.2001; 1♀, 16.IV.2001; 1♀, 28.IV.2001.

モンシテムシ亜科 Subfamily Microphorinae

12. ヨツボシモンシテムシ

*Nicrophorus quadripunctatus* KRAATZ, 1897

1♀, 16.IV.2001; 1♀, 18.IV.2001; 1♂, 28.IV.2001; 5♀, 21.V.2001;

13. コクロシテムシ *Ptomascopus morio* KRAATZ, 1877  
1♂, 21.V.2001.

引用文献

倉敷昆虫館, 1978. 岡山県の昆虫, 79pp.

山口県立山口博物館, 1988. 山口県の昆虫, 135pp.

山地治, 1997. 岡山県産昆虫目録, 鞘翅(甲虫)目, 83pp., ウエスコ, 岡山.

山地治, 2001. 岡山県から採集した甲虫類の記録, すずむし, (136): 42-43.

青野孝昭, 2001. 岡山県内で採集された甲虫類の分布資料[1], すずむし, (136): 50.

## おとしがみ

### 玉野市におけるヒメオサムシの採集記録

片山和久

ヒメオサムシ *Carabus japonicus* MÖTSCHULSKY は、井村・水沢(1996)によると、本州西部、四国、九州および周辺島嶼に分布し、13亜種に分けられている。

岡山県においては、亜種アキオサムシ *C. j. chugokuensis* (NAKANE) が分布し、山地(1997)によると中部以北ではまれではないが、南部ではほとんど採集されていないようである。金澤(1998)による総社市身延での記録がこれまでの南限とされている。

筆者は、これまでの記録よりかなり南に位置する、玉野市金甲山山麓において本種を採集したので、ここに報告する。

1♀, 玉野市八浜町波知金甲山山麓(60m alt.), 26.V.2001, 筆者採集・保管.

当日14時ころは晴天で、薄暗い林に沿うアスファルト路上を、落ち葉の下に隠れながら歩行していた個体を採集した。

なお、採集できた個体が1♀のみである上、これまでの既知産地からかけ離れた記録であるので、亜種の決定は保留しておく。

末筆ながら報告にあたり、諸々ご指導頂いた、青野孝昭, 山地 治, 奥島雄一の諸氏に厚くお礼申し上げます。

引用文献

井村有希・水沢清行, 1996. 世界のオサムシ大図鑑, 261pp. むし社, 東京.

金澤奈津子, 1998. アキオサムシの採集記録. しぜんしくらしき, (26):6.

山地 治, 1997. 岡山県産昆虫目録, 鞘翅(甲虫)目, 534pp. ウエスコ, 岡山.

(〒711-0937 倉敷市児島榎田町72)

### 岡山市でヤノトラカミキリを採集

中野一成

ヤノトラカミキリは岡山県下では北部から中部にかけて若干例が記録されているが、南部からは知られていなかった。筆者は本種を岡山市で採集しているので新産地として報告しておく。

*Xylotrechus yanoi* GRESSITT ヤノトラカミキリ

岡山市奥市, 3♂4♀, 2. VIII. 2001; 5♂6♀, 3. VIII. 2001, 筆者採集.

前年にたまたま当地を訪れた際、エノキの衰弱木や倒木にタマムシ類などとは別のカミキリムシの脱出口を多数発見したのをきっかけに採集を試みたところ得られたものである。採集にあたり、「香川県のカミキリ」(小笠原ほか, 2001)を参考にしたこと、私信ではあるが岡山市の他の場所からも本種が採集されたと伝え聞いたことを付記しておく。

末筆ながら、発表を勧めて下さった山地治氏に厚くお礼申し上げます。

参考文献

山地治, 1997. 岡山県産昆虫目録-鞘翅(甲虫)目, p.354. ウエスコ, 岡山.

小笠原隆・高木真人・和田洋介, 2001. 香川県のカミキリ, 79pp. 高木真人, 香川.

(〒700-0904 岡山市柳町1-4-805)

岡山県から採集した陸生カメムシ類の記録(II)

筆者達は岡山県から採集した陸生カメムシ類の記録と題してすずむし136号にそれまでの採集品の内、同定が出来たものを報告した。

今回、カメムシ図鑑Ⅱが出版され、いままで同定出来なかったカスミカメムシ類の種を特定できるようになった。それらに加えて新たに採集した種を加えて報告するものである。貴重な標本、記録を提供いただいた中野一成氏、渡辺和夫氏に感謝申し上げます。

なお筆者等の採集品は、山地=Y、福田=Fと略記している。

標本の同定は日本原色カメムシ図鑑Ⅰ・Ⅱ及び北隆館の原色昆虫大図鑑Ⅲに従った。

一部の種には写真を添付したが、その番号はリストの番号に対応している。

カスミカメムシ科

1. *Onomaus lautua* (UHLER) アカアシカスミカメ  
1ex., 奈義町高円蛇淵の滝, 28.VIII.2000, F,  
2exs., 奈義町高円蛇淵の滝, 2.IX.2000, F,  
1ex., 川上町穴門山神社, 1.VII.2001, KW.
2. *Ectometopterus micantulus* (HORVATH)  
オオクロトビカスミカメ  
2exs., 津山市上横野横野滝, 18.IX.2000, F,  
1ex., 津山市下高倉西, 28.VI.2000, F,  
1ex., 津山市下高倉西中山池, 28.VI.2000, F.
3. *Strongylocoris leucocephalus* (LINNAEUS)  
ツヤクロマルカスミカメ  
2exs., 新見市豊永, 20.V.2001, F.
4. *Orthocephalus funestus* JAKOVLEV クロマルカスミカメ  
1♂2♀, 奈義町滝山, 30.V.1993, Y.
5. *Cyllocoris vicarius* KERZNER ナラオオホソカスミカメ  
1ex., 川上村蒜山高原, 15.VI.2001, F.
6. *Dryophilocoris saigusai* MIYAMOTO  
キベリナガカスミカメ  
1ex., 上斎原村人形仙, 2.VI.2000, F.
7. *Europiella miyamotoi* (KERZNER)  
ウスイロホソカスミカメ

山 地 治\*・福田元信\*\*

- 1ex., 津山市上横野横野滝, 4.IX.2000, F.
8. *Harpocera orientalis* KERZNER コブヒゲカスミカメ  
1♂, 岡山市大原橋(旭川西岸), 29.IV.2001, Y.
9. *Plagiognathus yomogi* MIYAMOTO  
ヒメヨモギカスミカメ  
2exs., 津山市上横野横野滝, 18.IX.2000, F.
10. *Psallus castaneae* JOSIFOV クリトビカスミカメ  
1ex., 新見市草間, 23.VI.2001, Y(灯火).
11. *Alloeotomus simplex* (UHLER)  
マツノヒゲボソカスミカメ  
1ex., 奈義町滝山溪谷, 9.IV.2002, F,  
1ex., 勝田町右手峠, 22.IV.2002, F,  
1ex., 備中町西山, 23.II.2002, Y.  
備中町西山では伐採されたアカマツの樹皮下で越冬している個体を採集した。
12. *Fingulus longicornis* MIYAMOTO ハナダカカスミカメ  
2exs., 新見市草間, 23.VI.2001, Y(灯火).
13. *Termatophyllum hikosanum* MIYAMOTO  
ヒコサンテングカスミカメ  
1ex., 奈義町滝山, 2.VIII.1998, Y.  
1ex., 岡山市久々井海岸, 25.X.1998, Y.
14. *Adelphocoris piceosetosus* KULIK  
ウスアカカスミカメ  
1ex., 津山市上横野横野滝, 4.IX.2000, F.
15. *Adelphocoris demissus* HORVATH ウスモンカスミカメ  
1ex., 津山市上横野横野滝, 4.IX.2000, F,  
1ex., 岡山市真星, 26.VIII.2000, Y.
16. *Adelphocoris reicheli* (FIEBER) ナカダクロカスミカメ  
3exs., 加茂町奥津川溪谷, 15.X.2000, F,  
1ex., 新見市草間, 23.VI.2001, Y(灯火).
17. *Adelphocoris variabilis* (UHLER)  
フタモンカスミカメ  
1ex., 津山市上横野横野滝, 4.IX.2000, F.
18. *Adelphocoris triannulatus* (STAL)  
ブチヒゲクロカスミカメ  
1ex., 中和村初和, 24.VII.1999, Y,  
1ex., 奈義町柿, 1.VII.2000, F,  
1ex., 加茂町奥津川溪谷, 3.VII.2000, F,  
1ex., 落合町栗原, 7.VI.2000, F,  
2exs., 津山市上横野横野滝, 18.IX.2000, F.

\* 〒701-1221 岡山市芳賀5116-11

\*\* 〒708-1123 津山市下高倉西97

19. *Apolygus hiliaris* (HORVATH)  
 フタモンアカカスミカメ  
 1ex., 津山市上横野横野滝, 4.IX.2000, F.  
 2exs., 加茂町奥津川溪谷, 21.IX.2000, F.
20. *Apolygus subpulchellus* (KERZHNER)  
 ツマグロハギカスミカメ  
 2exs., 津山市上横野横野滝, 4.IX.2000, F.  
 2exs., 奈義町滝山, 2.VIII.1998, Y.
21. *Apolygus nigritulus* (LINNAVUORI) クロバカスミカメ  
 4exs., 奈義町高円蛇淵の滝, 2.IX.2000, F.
22. *Arbolygus rubripes* (JAKOVLEV)  
 アシアカクロカスミカメ  
 3exs., 川上村蒜山高原, 12.VI.2001, F.  
 1ex., 川上村蒜山高原, 15.VI.2001, F.
23. *Arbolygus glaber* (KERZHNER) ツヤクロカスミカメ  
 2exs., 新見市草間, 23.VI.2001, Y(灯火).
24. *Castanopsides kerzhnei* (JOSIFOV) クスギカスミカメ  
 1ex., 新見市草間, 23.VI.2001, Y(灯火).
25. *Castanopsides potanini* (REUTER) カシワカスミカメ  
 1ex., 上斎原村人形仙湿地, 27.V.2001, Y.
26. *Charagochilus angusticollis* LINNAVUORI  
 ヒメセダカカスミカメ  
 2exs., 津山市上横野横野滝, 18.IX.2000, F.  
 1ex., 加茂町奥津川溪谷, 21.IX.2000, F.  
 1ex., 新見市草間, 23.VI.2001, Y(灯火).
27. *Cyphodemidea saundersi* (REUTER)  
 マダラカスミカメ  
 1ex., 鏡野町貞永寺蛇ノ目札, 13.V.2000, F.  
 1ex., 加茂町奥津川溪谷, 2.IV.2001, F.  
 1ex., 加茂町奥津川溪谷, 26.IV.2001, F.  
 1ex., 川上町穴門山神社, 1.VII.2001, KW.
28. *Eurystylus coelestialium* (KIRKALDY)  
 メンガタカスミカメ  
 2exs., 奈義町滝山, 22.VI.1998, F.  
 1ex., 津山市上横野横野滝, 18.IX.2000, F.
29. *Eolygus rubrolineatus* (MATSUMURA)  
 アカスジヒゲブトカスミカメ  
 1ex., 加茂町奥津川溪谷, 31.X.2001, F.
30. *Eurystylus coelestialium* (KIRKALDY)  
 メンガタカスミカメ  
 1ex., 奈義町滝山, 2.VIII.1998, Y.
31. *Eurystylus luteus* HSIAO ハギメンガタカスミカメ  
 1ex., 吉永町八塔寺, 23.IX.2001, Y.
32. *Gigantomiris jupiter* MIYAMOTO et YASUNAGA  
 アカスジオオカスミカメ  
 2exs., 川上村蒜山高原, 12.VI.2001, F.
- 1ex., 川上村蒜山高原, 15.VI.2001, F.  
 1ex., 備中町柳平, 6.V.2002., Y.
33. *Loristes decoratus* (REUTER) ムツボシカスミカメ  
 2exs., 加茂町倉見五輪原, 10.VI.2000, F.  
 3exs., 川上村蒜山高原, 12.VI.2001, F.
34. *Lygocoris honshuensei* (LINNAVUORI)  
 フタモンウスカスミカメ  
 5exs., 上斎原村赤和瀬, 8.VI.2002, Y.  
 ゴトウズル花上
35. *Macrolygus viridulus* YASUNAGA  
 オオミドリカスミカメ  
 1ex., 新見市草間, 23.VI.2001, Y(灯火).
36. *Mermitelocerus annulipes* REUTER  
 シマアオカスミカメ  
 1ex., 備中町柳平, 6.V.2002, Y.  
 2exs., 哲多町無明谷, 25.V.2002., Y.
37. *Neomegascelum vitreum* (KERZHNER)  
 ミイロカスミカメ  
 1ex., 奥津町山乗山, 20.VII.2000, Y.
38. *Orientalimiris tricolor* (SCOTT)  
 オオチャイロカスミカメ  
 1ex., 奈義町滝山, 16.VI.1998, F.  
 1ex., 上斎原村恩原, 8.VII.2000, F.  
 1ex., 上斎原村遠藤, 6.VI.1991, Y.  
 4exs., 奥津町山乗山, 20.VII.2000, Y.  
 6exs., 上斎原村人形仙附近, 20.VII.2001, Y.
39. *Stenotus rubrovittatus* (MATSUMURA)  
 アカスジカスミカメ  
 1ex., 津山市下高倉西, 3.II.2000, F.  
 2exs., 津山市下高倉西, 2.VI.2000, F.  
 6exs., 岡山市金甲山, 11.XI.2001, Y.
40. *Tiginotum perlatum* LINNAVUORI ケブカカスミカメ  
 11exs., 新見市草間, 23.VI.2001, Y(灯火).  
 1ex., 岡山市金甲山, 11.XI.2001, Y.
41. *Stenodema calcarata* (FALLEN)  
 フタトゲムギカスミカメ  
 1ex., 新見市草間, 23.VI.2001, Y(灯火).  
 1ex., 岡山市網浜(旭川東岸), 10.IX.2001, Y.
42. *Stenodema rubrinervis* HORVATH  
 アカミヤクカスミカメ  
 2exs., 新見市草間, 23.VI.2001, Y(灯火).
43. *Trigonotylus caelestialium* (KIRKALDY)  
 イネホソミドリカスミカメ  
 2exs., 新見市草間, 23.VI.2001, Y(灯火).
44. *Anthocoris japonicus* POPPIUS クロハナカメムシ科  
 ハナカメムシ科

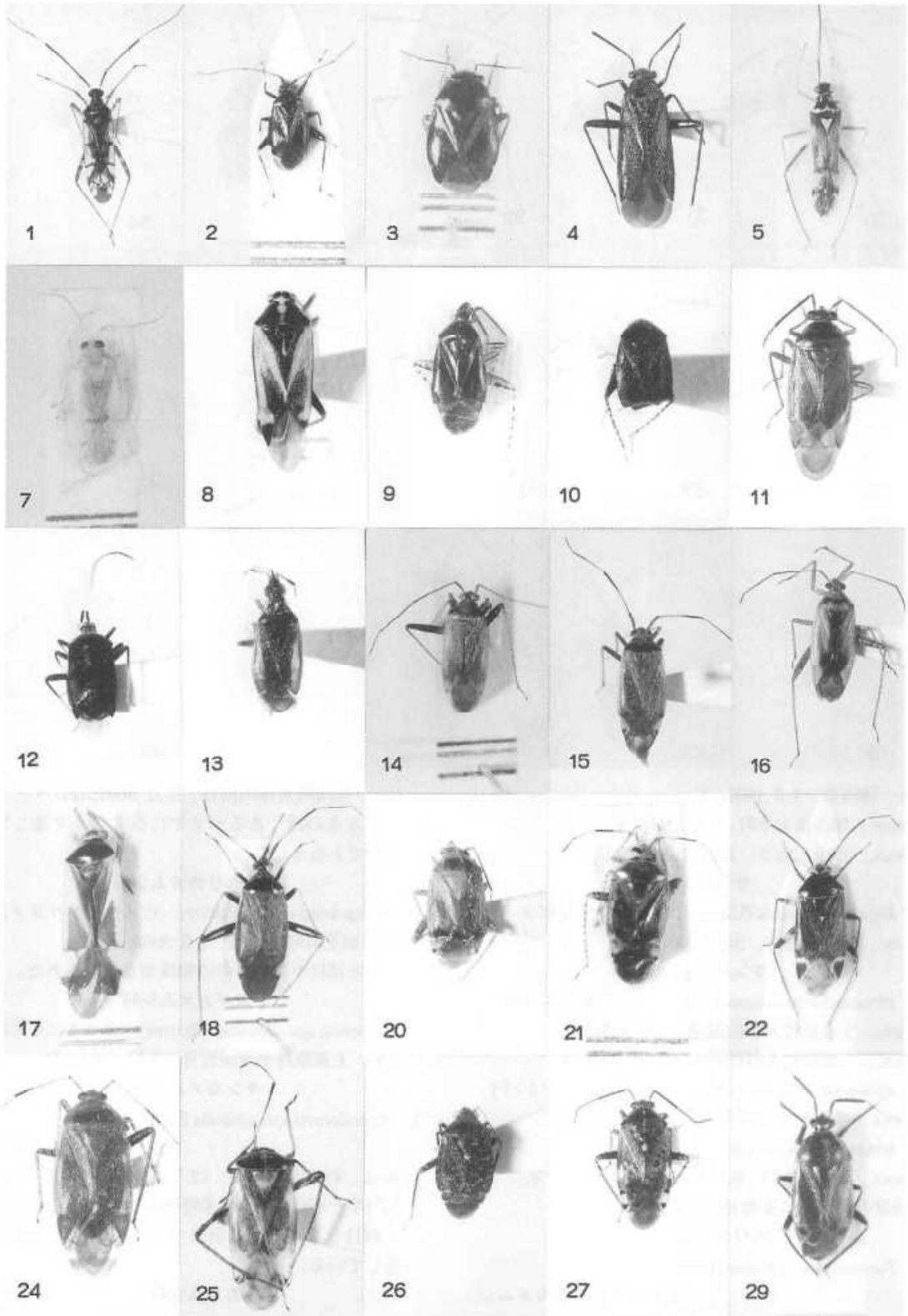

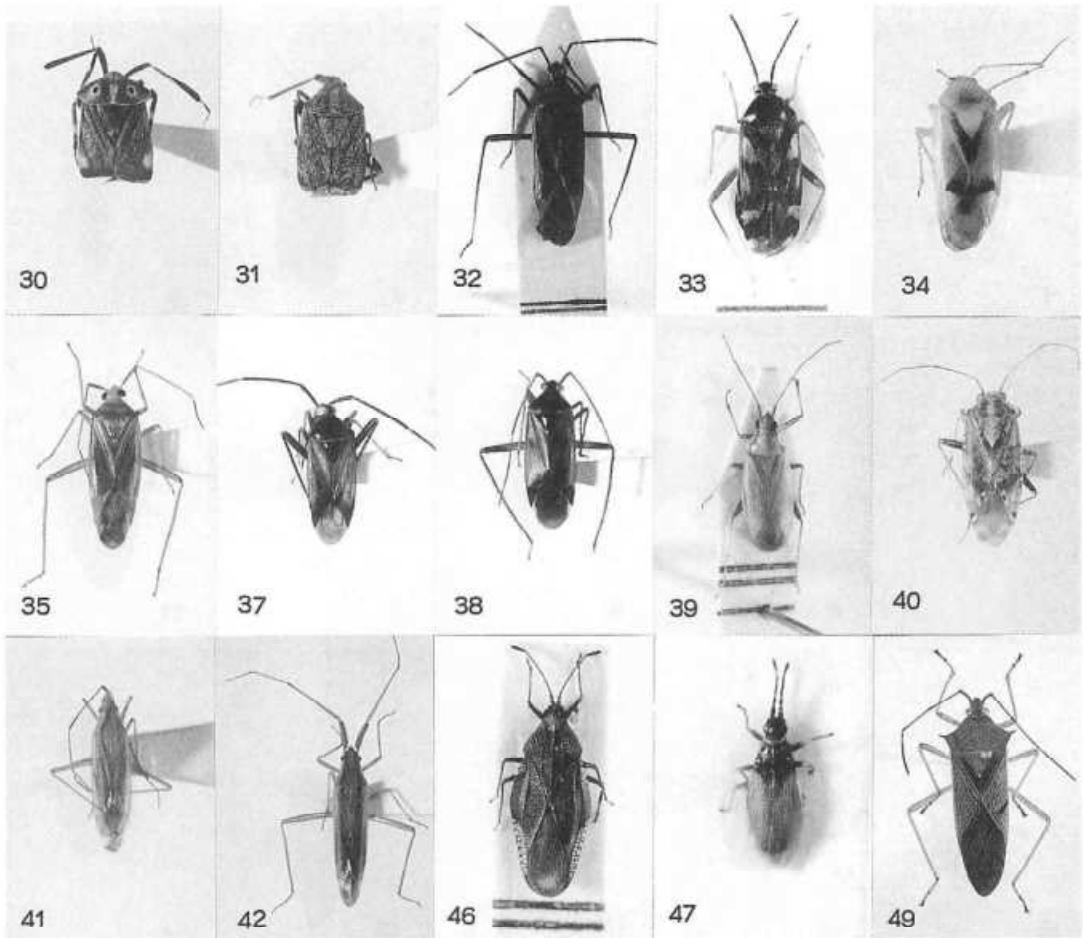

1ex., 津山市, 1. II. 1994, F.

2exs., 津山市大手町, 7. II. 1994, F.

2exs., 津山市山下, 12. I. 2001, F.

サシガメ科

45. *Rhyncoris ornatus* (ÜHLER) アカヘリサシガメ

1ex., 高梁市辻巻, 24. VI. 2001, Y.

ゲンバウムシ科

46. *Physatocheira orientis* DRAKE チャイログンバイ

1ex., 上斎原村人形仙湿地, 4. V. 2001, F.

1ex., 上斎原村人形仙湿地, 27. V. 2001, F.

47. *Agramma ruficorne* (GERMER) ズグロナガゲンバイ

2exs., 加茂町奥津川溪谷, 26. X. 2000, F.

48. *Metasalis populi* (TAKEYA) ヤナギゲンバイ

5exs., 岡山市竹田(旭川河原), 16. VIII. 2000, Y.

河原のヤナギに多数見られた。

ヘリカメムシ科

49. *Paradasynus spinosus* HSIAO

ミナミトゲヘリカメムシ

1ex., 備中町田原ダム, 27. X. 2001, Y.

1ex., 加茂町奥津川溪谷, 9. XI. 2001, F.

南方系の種であるがすでに県北にまで達している  
るのであろう。

ホソヘリカメムシ科

50. *Paraplesius unicolor* SCOTT ヒメクモヘリカメムシ

3exs. 加茂川町宇甘溪, 1. III. 2002, 中野,

タケの枯材中で越冬中の個体が多数見られた。

クヌギカメムシ科

51. *Urochela quadrinotata* (REUTER) ヨツモンカメムシ

1ex., 上斎原村中津川岩井, 2. XI. 2001, F.

キンカメムシ科

52. *Poecilocoris splendidulus* ESAKI

ニシキキンカメムシ

2exs., 哲多町無明谷, 12. V. 2002, 中野.

1♂1♀, 羽化殻3., 哲多町無明谷, 25. V. 2002, Y.

両日とも道路上に落ちて車に潰された個体を採  
集している。

カメムシ科

53. *Menida musiva* (JAKOVLEVY) ナカボシカメムシ

- 2exs., 上斎原村赤和瀬, 12.V.2001, Y.  
 54. *Pentatoma japonica* (DISTANT) ツノアオカメムシ  
 many exs., 上斎原村人形仙付近, 20.VII.2001, F・Y.  
 ブナ生木の幹に止まっている個体が多くみられた。  
 55. *Pinthaeus sanguinipes* (FABRICIUS)  
 アカアシクチブトカメムシ  
 1ex., 上斎原村人形仙付近, 20.VII.2001, Y.  
 ミズキの枝をすくったところ地面に落ちてきた個  
 体を採集した。

56. *Dinorhynchus dybowskyi* JAKOVLEV  
 アオクチブトカメムシ  
 1ex., 加茂町倉見, 27.X.2001, F.  
 1ex., 加茂町津川ダム, 4.XI.2001, Y.  
 ツノカメムシ科  
 57. *Acanthosoma crassicaudum* JAKOVLEV  
 フトハサミツノカメムシ  
 1♀, 加茂町奥津川溪谷, 20.X.2001, F.

## おとしぶみ

### 高鉢山 (鳥取県) でケプトハナカミキリ を採集

中野 一成

かつては採集者で賑わったと聞く鳥取県の高鉢山。山地 (1984) によるカミキリムシ追加報告を最後に報告が無いようであるが、筆者は当地において初記録と思われるカミキリムシを採集しているので報告しておく。

また、鳥取県下での記録に関し詳細に調べることができなかったが、「日本産カミキリ大図鑑」の都道府県別分布概念図では同県は空白となっている。

*Caraphia lepturoides* (MATSUSHITA) ケプトハナカミキリ  
 1♂1♀, 鳥取県八頭郡佐治村高鉢山, 1. VIII, 1999,  
 筆者採集。

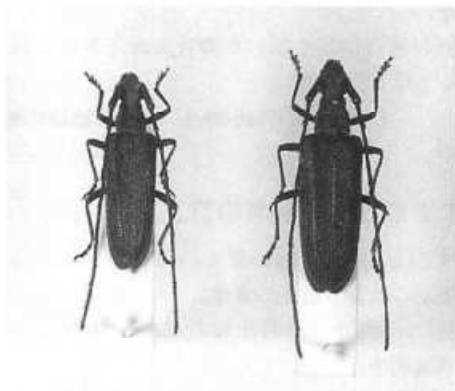

(撮影者: 藤谷美文氏)  
 (写真: 左♂右♀)

林道沿いのクサギの枯葉付の枝より得られた。一般に本種は暖地系海洋性種ではあるが、かなり内陸部に生息している地域も見られる。また、ホストとなるクサギは岡山県内でも各地に普通に見られ、本種未記録となる岡山県での分布が期待される。

末筆ながら、当日採集に同行して下さった藤谷美

文氏、発表を勧めて下さった山地治氏に感謝申し上げる。

#### 引用文献

- 山地治, 1984. 高鉢山(鳥取県)のカミキリムシ追加報告V. すずむし, (119): 15-16.  
 日本鞘翅目学会編, 1984. 日本産カミキリ大図鑑, p.155. 講談社, 東京.  
 (〒700-0904 岡山市柳町1-4-8-805)

### エゾミドリシジミの産卵位置異常の報告

内田 光 (倉敷市立東中学校1年)

昨年 (平成13年) 11月25日、阿哲郡大佐町大佐山の林道 (四季の道) で、ミズナラの芽に産まれていた卵が、孵化して2令と半分程たつてエゾミドリシジミの幼虫だと思われるので報告しておく。

従来、文献などみるとエゾミドリシジミの卵は通常1~数卵、幹や枝と枝の間などに産まれるようだが、芽に産まれていたので異常だと思った。

残念ながら写真撮影を忘れてしまったが、今後の経過を詳しく観察し後日報告する。

今は3令幼虫飼育中。

#### 参考文献

- 栗田貞多男, 1993. ゼフィルス of 森-日本の森とミドリシジミ族-。クレオ, 東京。  
 (〒710-0061 倉敷市浜の茶屋201-2 B-101)

### 井原市東部におけるメスアカミドリシジミ の記録

中村 具見

井原市のメスアカミドリシジミは、後月郡芳井町及び広島県境に接した北西端の高屋町で三宅(1994)により記録されているが、それ以外は報告されていないようである。

筆者は、美星町に近い井原市北東部の丘陵地帯において、下記のとおり採集できたので報告しておく。なお、調査に同行・協力していただいた近藤要一氏に御礼申し上げる。

井原市西江原町飯頭・道祖溪～明治池(210m), 8卵(ヤマザクラより), 3. I. 2001.

道祖溪の上流にある明治池の南側を通る道沿いを中心に調査したものだが、個体数は少なかった。

井原市野上町中屋(260m), 13卵(ヤマザクラより), 3. I. 2001.

青野ダムの湖岸に付けられた道路べりや、上流に向かう途中の谷筋を中心に調査したが、手頃なサクラ類が少ないことから採卵には適当な場所とは言えず、また西江原町飯頭と同様に県内の南限と思われる低標高の産地であり、個体密度は低いように思われた。

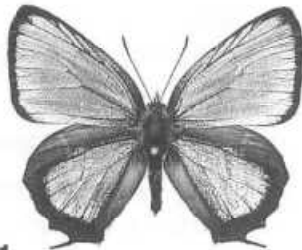

1



2

1. ♂, 井原市野上町中屋, 9. V. 2001羽化  
2. ♂ (裏面), " , 10. V. 2001羽化

引用文献

三宅誠治, 1994. 岡山県南西部のメスアカミドリシジミ, みちしるべ, (17): 95-97.  
(〒719-1134 総社市真壁1048)

ミンミンゼミを倉敷で捕獲

小野 洋

2001年, 倉敷市大島でミンミンゼミが捕獲された

という情報を頂いたので、代理で報告させていただきます。

*Oncotympana maculaticollis* MOTSCHULSKY ミンミンゼミ  
1♂, 岡山県倉敷市大島, VIII (上旬). 2001. 岡村大成確認。

岡村大成先生(しげい病院脳神経外科部長)は当日、岡山県立倉敷青陵高等学校(倉敷市羽島)の北側にあるテニスコート(この付近の行政区画は、一部南に広がっている大島に入り、周辺は最近速いスピードで宅地化が進行中。)で19時頃、コートの照明へ飛来・落下していたミンミンゼミを発見し捕獲、種を確認したあと、容器に保存し、ブレイを続けた。ところが容器の不備もあってゼミは脱出し、逃げてしまったので、残念ながら標本は残っていない。

倉敷市街地域では、1950年～1960年代には、まだ鶴形山で年数回は鳴き声を聞くことができ、1963年には平田の東中学校で記録されている。1986年には鶴形山でも記録された。また、倉敷昆虫館の展示標本の中には、同1986年、美和第2公園での記録標本も存在する。

しかし、この地域ではますます減少が続いている現在としては、今回の確認記録も貴重なものであろう。今回の記録地点は、鶴形山からは約600m、羽島山(現在は羽島台団地)からは約100mほど離れているだけである。もし、これらの地域から飛来したもののとしても、その発生量は極めて僅少なものと考えられる。

今回の確認情報を頂いた岡村大成先生に、厚く御礼申し上げます。

(〒710-0801 倉敷市酒津2580-50)

「すずむし」の記事の訂正

すずむし136号掲載の報文の中に誤りがあったので、下記のとおり訂正します。

(P.60)「大佐山, 7月上旬のゼフィルスについて」の写真説明中

(誤) (正)

5. ジョウザンミドリシジミ → 5. エゾミドリシジミ  
7. エゾミドリシジミ → 7. ジョウザンミドリシジミ  
(P.82)「吉備高原西部におけるオオヒカゲ採集記録」の中で、阿哲郡哲西町大野部・信藤(550m)に関する採集データのうち

(誤) (正)

1♀, 15. VIII 1994 → 1♀, 24. VIII 1994



## 見島半島のチョウ類採集記録

中村 具見\*

見島半島のチョウ類のうち、注目すべき種としてウラゴマダラシジミとウラミスジシジミのゼフィルス2種については、既に2回にわたり報告し(中村, 1999)(中村, 2000a), また, ミヤマカラスアゲハ(中村, 2000b)やアサギマダラ(中村, 2000c)についても断片的に報告してきたところである。

今回は、その他のチョウのうち、見島半島において一応記録に留めておいた方がよいと思われるいくつかの種とともに、ウラゴマダラシジミとウラミスジシジミの2000年以降の記録についても併せて報告することとしたい。

## 1. ウラゴマダラシジミ

玉野市八浜町見石・歌見(50m), 終齢幼虫6exs.(イボタノキ), 4.V.2000; 飼育の結果, 5月16日から19日にかけて3♂3♀が羽化した。

玉野市八浜町波知・元波知(90m), 3~終齢幼虫16exs.(イボタノキ), 4.V.2000; 飼育の結果, 5月18日から23日にかけて4♂5♀(うち1♂が黒化型)が羽化した。; 1♂, 28.V.2000.

玉野市八浜町八浜(15m), 終齢幼虫4exs.(イボタノキ), 4.V.2000; 飼育の結果, 5月19日から20日にかけて3♂(うち2♂が黒化型)が羽化した。

玉野市下元川(50m), 3~終齢幼虫5exs.(イボタノキ), 4.V.2000; 飼育の結果, 5月18日から21日にかけて3♂1♀(うち2♂1♀が黒化型)が羽化した。; 8♂2♀, 4.VI.2000; 1♂2♀, 11.VI.2000.

玉野市大藪(50m), 4卵(イボタノキ), 8.I.2000.

玉野市田井・十禅寺山(140m), 22♂, 28.V.2000; 1♀(黒化型), 11.VI.2000.

本種は、既に報告しているように、見島半島の金甲山から十禅寺山にかけての低山地に広く分布しており、四国と共通した変異傾向を有する個体群であることが判明している。

黒化型に関しては、十分なデータを持ち合わせている訳ではないが、これまでに筆者の手元に集まった個体等からみると、十禅寺山一带など見島半島における本種の分布域の南部寄りの地域で出現率が高くなっており、北部の金甲山付近で低くなるように

思われる。

なお、金甲山の西側山麓で、見島半島における本種の分布域の北西端にあたる玉野市八浜町見石からは、筆者は今のところ黒化型を見出し得ていない。

## 2. アカシジミ

玉野市八浜町見石・碁石(60m), 1♂1♀, 24.V.1998; 1♂, 31.V.1998.

玉野市八浜町見石・歌見(50m), 4exs., 29.V.1999.

玉野市八浜町金甲山(330m), 4exs., 29.V.1999; 1♂, 2.VI.1999.

玉野市八浜町波知・元波知(90m), 1♀, 20.V.1998; 4exs., 23.V.1998.

玉野市下元川(50m), 1卵(コナラ), 12.II.2000; 目撃, 4.VI.2000.

玉野市田井・十禅寺山(140m), 1♂, 30.V.1999; 1♀, 2.VI.1999; 1♀, 11.VI.2000.

玉野市田井・十禅寺山山頂(230m), 1♂1♀, 31.V.1998; 目撃, 6.VI.1998.

玉野市大藪(50-100m), 2♂, 23.V.1998.

見島半島一帯の落葉二次林に広く分布しており、個体数も比較的多い。

## 3. ウラナミアカシジミ

玉野市八浜町波知・元波知(90m), 2♂, 5.VI.1996.

本種は、岡山県内の特に南部地域の低山丘陵地帯において近年著しく個体数の減少をみており、急激にその勢力が衰退しているように思われる。原因は明らかでないが、それまで普通種であった地域から忽然と姿を消してしまった感がある。

県南部においては、数年前までは平野部や丘陵地帯のアベマキ林に、アカシジミやミズイロオナガシジミ等とともに、もっとも普通なゼフィルスであったのに、現在では全くその姿が見られなくなったところが多い。

見島半島では、1996年に初めて玉野市八浜町波知の金甲山山麓を訪れた際に、山麓の水田脇のアベマキ林で多数目撃したうちの2♂を採集したものである。この時は、クヌギやアベマキの枝先をネットで叩くと、バラバラと飛び出して、樹冠をチラチラと舞うオレンジ色の本種がいくつも見られたが、翌年以降はその姿を全く見る事ができない。

\* 〒719-1134 総社市真壁1048

## 4. ミズイロオナガシジミ

玉野市八浜町見石・碁石(60m), 9exs., 24.V.1998; 2exs., 28.V.1998; 1♂, 11.VI.2000.

玉野市八浜町見石・歌見(50m), 目撃, 6.VI.1999.

玉野市八浜町両見山(50m), 2exs., 2.VI.1999.

玉野市八浜町波知・元波知(90m), 2exs., 5.VI.1996; 2♂, 20.V.1998; 1♂, 23.V.1998; 1卵(ナラガシワ), 23.I.1999; 1ex., 2.VI.1999; 1♀, 11.VI.2000.

玉野市八浜町波知・池迫(100m), 1ex., 24.V.1998.

玉野市下元川(50m), 1♂, 6.VI.1999; 目撃, 4.VI.2000.

玉野市田井・十禅寺山(140m), 1♂, 11.VI.2000.

玉野市田井・十禅寺山山頂(230m), 3exs., 31.V.1998; 多数目撃, 6.VI.1998.

玉野市大藪(50-100m), 1♂1♀, 23.V.1998.

玉野市後閑(20m), 5卵(アベマキ), 16.I.1999.

アカシジミと同様、児島半島ではもっとも普通に見られるゼフィルスで、アベマキ・コナラ林に伴って各所でその姿を見ることができ、個体数も少なくない。

## 5. ウスイロオナガシジミ

玉野市八浜町見石・碁石(60m), 1ex., 24.V.2000.

玉野市八浜町見石・歌見(50m), 1ex., 6.VI.1999.

玉野市八浜町波知・元波知(90m), 5exs., 2.VI.1999; 1♀, 11.VI.2000.

玉野市八浜町波知・池迫(100m), 3exs., 24.V.1998.

児島半島では、本種の唯一の食樹であるナラガシワが北部の金甲山山麓から八浜町一帯にかけて多く自生していることから、本種の生息地もこうした地域に限られるようである。個体数はそれほど多くない。

## 6. ウラミスジシジミ

玉野市八浜町波知・元波知(100m), 1♂1♀, 11.VI.2000.

玉野市大藪(50m), 3卵(ナラガシワ), 8.I.2000.

ウラゴマダラシジミとともに既に報告したように、児島半島では玉野市八浜町から金甲山一帯、南部の十禅寺山、さらに瀬戸内海に面した海岸沿いの大藪、後閑方面に至るまで広い地域で分布が確認されている。

食樹については、児島半島ではアベマキ、コナラ、ナラガシワから採卵されており、また本種は常緑カシ類を含めてケルクス全般に食性が広いとされていることから、ウラゴマダラシジミよりもさらに分布

域は広いものと考えられる。

成虫は日中ほとんど活動しないため比較的目に付きにくい種であるが、2000年6月11日には、金甲山山麓の林道波知線べりのアベマキ、コナラ林で、夕刻に梢上を緩やかに飛ぶ個体がいくつか目撃でき、このうち1♂1♀を採集することができたので、実際にはそれほど少ないものではないと思われる。

## 7. ウラジロミドリシジミ

玉野市八浜町見石・碁石(60m), 2♂1♀, 24.V.1998; 1♂, 28.V.1998; 1♂1♀, 31.V.1998; 1♀, 6.VI.1999.

玉野市八浜町波知・元波知(90m), 1♂, 23.V.1998; 1♂2♀, 2.VI.1999; 1♀, 11.VI.2000.

ウスイロオナガシジミと同じく、吉備高原地域以南では幼虫の食餌植物は基本的にナラガシワだけであり、ナラガシワの自生の有無が本種の分布を決定づけている。児島半島では、児島湖に面した北西側にナラガシワが多く、瀬戸内海に面した側にはほとんど自生していないことから、本種も金甲山の西・南側山麓から八浜町一帯にかけての地域においてのみ得られている。

玉野市大藪では谷筋にわずかながらナラガシワが点在しており、これらを調べたが、本種もウスイロオナガシジミも得られなかった。

また、垂直的にみると児島半島一帯ではナラガシワは山麓部から斜面の中腹にかけて多く自生しており、概ね標高100m以上の山腹上部ではほとんど見られない。例えば、ほぼ全体が落葉広葉樹林に覆われている金甲山(標高403m)の場合、南西側斜面を通る林道波知線を八浜町波知から登っていくと、八浜町見石の上部あたり(標高約150m)までは落葉広葉樹林の中に混じって点々とナラガシワの自生が認められるが、この付近より山頂にかけての斜面では、落葉ケルクスはアベマキ、クヌギ、コナラだけでナラガシワは見えていない。したがって、児島半島における本種やウスイロオナガシジミの垂直的な分布域は、児島湖に面した概ね標高100m前後までの山麓地帯に限定されるようである。このようにどちらかという山麓部に生息地が集中する傾向は、岡山市北部の金山山麓の中牧や牟佐あたりの産地とも共通している。

## 8. オオミドリシジミ

玉野市八浜町見石・碁石(60m), 1♂, 24.V.1998; 1♀, 11.VI.2000.

玉野市八浜町見石・歌見(50m), 3齢幼虫1ex.(ナラガシワ), 24.IV.1999.

玉野市八浜町波知・元波知(90m), 1♂, 5.VI.1996; 1卵(ナラガシワ), 23.I.1999.

玉野市下元川(50m), 1♀, 11.VI.2000.

玉野市十禅寺山山頂(230m), 1♂, 31.V.1998; 1♂, 11.VI.2000.

玉野市大藪(50m), 1♂目撃, 23.V.1998.

本種は、幅広いケルクスを食樹とすることから、

児島半島でも各所で確認できたが、一般にいずれの場所でも多産するものではないとされている。ただし、山頂を占有する習性が強いので、金甲山の山頂などでは多数の個体が採集されている(森山, 1993)が、これらの個体は山麓にかけて広がる落葉広葉樹林で発生したものであろう。

9. メスグロヒョウモン

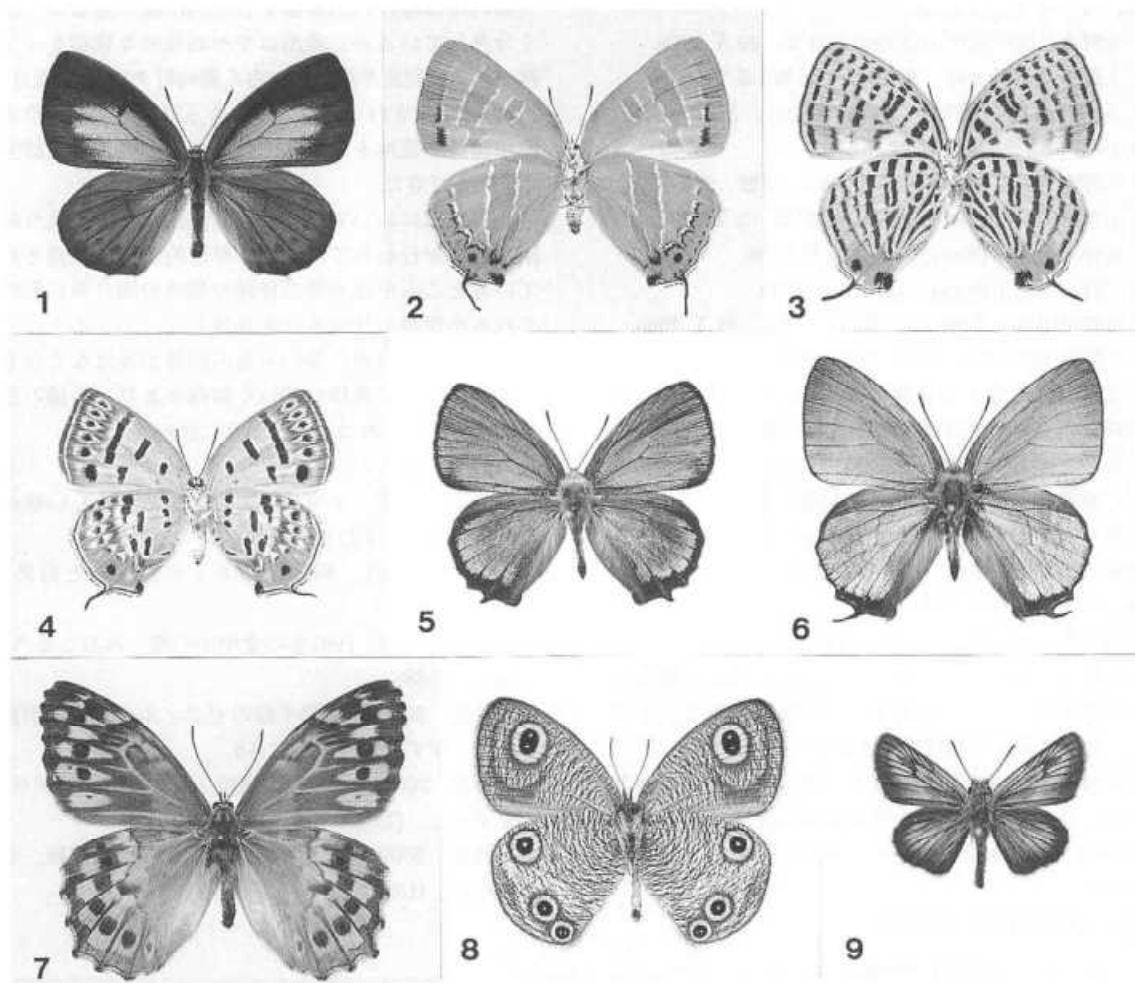

[写真説明]

1. ウラゴマダラシジミ♂, 玉野市八浜町八浜, 20.V.2000羽化
2. アカシジミ♀(裏面), 玉野市田井・十禅寺山, 2.VI.1999
3. ウラナミアカシジミ♂(裏面), 玉野市八浜町波知・元波知, 5.VI.1996
4. ウスイロオナガシジミ♂(裏面), 玉野市八浜町見石・歌見, 6.VI.1999
5. ウラジロミドリシジミ♂, 玉野市八浜町見石・基石, 24.V.1998
6. オオミドリシジミ♂, 玉野市八浜町波知・元波知, 5.VI.1996
7. サトキマダラヒカゲ♂, 玉野市八浜町波知・元波知, 29.V.1998
8. ウラナミジャノメ♂(裏面), 岡山市小串, 12.VI.1999
9. ヘリグロチャバネセセリ♂, 玉野市田井・十禅寺山, 6.VI.1998

玉野市八浜町見石・碁石(60m), 1♂, 31.V.1998.

ツマグロヒョウモンを除くヒョウモン類は近年県南部では全般的に減少しており、かつては普通種であった本種もその姿を見ることが少なくなったように思う。金甲山の西側山麓の八浜町見石において、クリの花に訪花していた個体を採集したもののだが、同地では他にも1♂を目撃している。

#### 10. サトキマダラヒカゲ

玉野市八浜町金甲山(330m), 目撃, 29.V.1999.

玉野市八浜町大崎・東(60m), 目撃, 5.V.1999.

玉野市八浜町波知・元波知(90m), 3♂1♀, 25.IV.1998; 3♂, 29.IV.1998.

玉野市八浜町波知・池迫(110m), 目撃, 9.V.1998.

玉野市八浜町波知・庄(60m), 目撃, 5.V.1999.

玉野市上元川(80m), 1♂, 29.IV.1999.

玉野市下元川(50m), 1♂, 4.V.2000.

玉野市田井・十禅寺山(140m), 目撃, 28.V.2000.

玉野市大藪(50m), 1♂, 9.V.1998.

全県的にみると普通種であるが、児島半島をはじめ瀬戸内沿岸部では局地的で少ない種とされてきた。しかしながら、児島半島においても落葉広葉樹林のよく繁茂した場所では、採集記録に示すように各所で得られており個体数も少なくないので、県内の他地域同様普通に生息していると考えてよい。

#### 11. ウラナミジャンメ

岡山市小串(100m), 1♂, 12.VI.1999.

国民宿舎おかやま桃太郎荘の入口の周辺に整備された遊歩道入口付近を飛翔中の個体を採集したもので、他にはまったく目撃できなかった。

本種も近年減少傾向が著しいが、児島半島の東部一帯に見られる風化花崗岩地帯に生ずるアカマツ林の周辺では、少ないながら生息していることが確認できた。

#### 12. ヘリグロチャバネセセリ

### おとしぶみ

#### マダラウスバカゲロウの記録

小野 洋

倉敷昆虫館への近年寄贈標本の中に、マダラウスバカゲロウがある。岡山県下での記録は多くないので、報告しておく。

*Dendroleon pupillaris* (GERSTAECKER)

マダラウスバカゲロウ

1ex., 岡山県御津郡加茂川町, 7.VII.2000, 森光保男, 寄贈していただいた森光保男氏に、厚くお礼申し

玉野市八浜町見石・碁石(60m), 1♂, 28.V.1998; 6exs., 30.V.1998; 7exs., 31.V.1998.

玉野市下元川(50m), 1♂, 6.VI.1999; 1♂, 11.VI.2000.

玉野市田井・十禅寺山山頂(230m), 7♂, 6.VI.1998.

玉野市大藪(40m), 1♂, 31.V.1998.

玉野市後閑(20m), 3♂1♀, 6.VI.1998.

県内では瀬戸内沿岸部から中国山地に至るまで広く分布しているが、産出はやや局地的な様相を示す種である。児島半島では、古く灘崎町タコラ山(松井, 1952)で記録されており、筆者も玉野市後閑のような海岸に近い低地をはじめ、いくつかの産地を確認することができた。

この地域においては、十禅寺山山頂付近のように園地整備が行われて人為的に草原的環境が維持されているところや雑木林の林縁や畑地の周り等に形成される小規模な草地等が生息地となっている。こうした環境は、草刈り等の人為の影響が及ばなくなるに従って次第に遷移していく傾向があり、本種の生息環境も狭められつつあるように思われる。

#### 引用文献

松井俊公, 1952. タコラ山での割合めずらしい蝶の採集短報. すずむし, 2(7): 10.

中村具見, 1991. 岡山県のチョウ, 昆虫と自然, 26(1): 2-11.

森山 堯, 1993. 1993年の金甲山の蝶, みちしるべ, (16): 87-88.

中村具見, 2000a. 児島半島のゼフィルス2種の調査記録. すずむし, (135): 3-6.

中村具見, 2000b. 金甲山山麓のミヤマカラスアゲハ. すずむし, (135): 18.

中村具見, 2000c. アサギマダラ・春の目撃記録. すずむし, (135): 18.

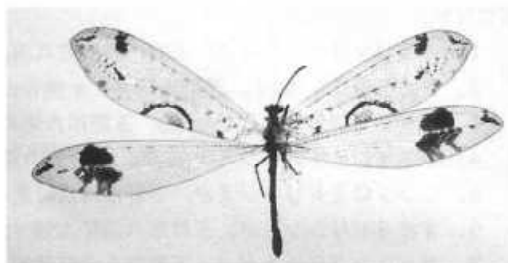

上げる。

(〒710-0801 倉敷市酒津2580-50)

## 岡山県野生生物調査検討会現地調査報告書

## 山 地 治\*

岡山県野生生物調査検討会昆虫分科会の調査として以下の地域で採集したが、記録として留めておきたいと考え、ここに報告する。採集者はすべて筆者である。いずれの地域でも同定出来なかった種については省いた。

## 倉敷市大室海岸(2000年5月6日)

1. *Cletus punctiger* (DALLAS) ホソヘリカメムシ, 4exs.
2. *Eurydema rugosa* MOTSCHULSKY ナガメ, 1ex.
3. *Aelia fieberi* SCOTT ウズラカメムシ, 1ex.
4. *Graptostethus servus* (FABRICIUS)  
ヒメマダラナガカメムシ, 1ex.
5. *Bruchus rufimanus* BOHEMAN ソラマメゾウムシ, 1ex.
6. *Agrilus pilosovittatus* E.SAUNDERS  
シラケナガタマムシ, 1ex.
7. *Paracardiophorus sequens* (CANDEZE)  
アカアシコハナコメツキ, 4exs.

## 倉敷市玉島乙島(2000年5月14日)

乙島の採集品については専門家により別に報告される種があり、その種は今回の報告からは省いた。

1. *Agriosphodrus dohmi* (SIGNORET)  
ヨコズナサシガメ, 1ex.
2. *Cletus punctiger* (DALLAS) ホソハリカメムシ, 1ex.
3. *Aelia fieberi* SCOTT ウズラカメムシ, 1ex.
4. *Phyllopertha diversa* WATERHOUSE  
ウスチャコガネ, 1ex.
5. *Athemus vitellinus* (KIESENWETTER)  
セボシジョウカイ, 1ex.

## 哲西町鯉ヶ窪(2000年6月4日)

鯉ヶ窪は文化庁の保護対象になっているので、文化庁の許可(委保第4の349号)を受けて採集調査を行った。(コメツキムシ科は渡辺昭彦氏同定)

1. *Onthophagus atripennis* WATERHOUSE  
コブマルエンマコガネ, 1ex.
2. *Scirtes sobrinus* Lewis ヒメマルハナノミ, 1ex.
3. *Limonicus niponensis* (LEWIS)

ニホンカネコメツキ, 1♂1♀.

4. *Ampedus carbunculus* (LEWIS)  
ヒメクロコメツキ, 1♂.
5. *Melanotus cete* CANDEZE  
アカアシオオクシコメツキ, 1♂.
6. *Melanotus correctus correctus* CANDEZE  
ヒラタクロクシコメツキ, 1♂.
7. *Calochromus rubrovestitus* NAKANO et OHBAYASHI  
ツヤバネベニボタル, 1ex.
8. *Scymnus posticalis* SICARD コクロヒメテントウ, 1ex.
9. *Anthromacra decora* (MARSEUL)  
アカガネハムシダマシ, 1ex.
10. *Macrolagria rufobrunnea* (MARSEUL)  
ナガハムシダマシ, 1ex.
11. *Toxotinus reini* (HEYDEN)  
モモグロハナカミキリ, 2exs.
12. *Plateumaris constricticollis chugokuensis* TOMINAGA et KATSURA チュウゴクオオミズクサハムシ, 27exs.
13. *Donacia japona* CHUJO et GOECKE  
キンイロネクイハムシ, 5exs.
14. *Donacia nitidior* (NAKANE) ツヤネクイハムシ, 2exs.
15. *Cryptocephalus approximatus* BALY  
バラルリツツハムシ, 1ex.
16. *Oomorhoides cupreatus* (BALY)  
ドウガネツヤハムシ, 1ex.
17. *Arthrotus niger* MOTSCHULSKY  
ムナグロツヤハムシ, 1ex.
18. *Altica viridicyanea* (BALY)  
コカミナリハムシ, 4exs.
19. *Cassida erudita* BALY  
ミドリカメノコハムシ, 2exs.
20. *Cassida sigillata* (GORHAM)  
イカリヒメジンガサハムシ, 1ex.
21. *Dactylispa masonii* GESTRO  
キベリトゲハムシ, 2exs.
22. *Rhadinosa nigrocyanea* MOTSCHULSKY  
クロルリトゲハムシ, 1ex.
23. *Apoderus rubidus* MOTSCHULSKY  
ウスアカオトシブミ, 1ex.
24. *Limnobaris albosparsa* REITTER

\* 〒701-1221 岡山市芳賀5116-11

(ヒメゾウムシの一種、和名なし)、3exs.

25. *Molipteryx fuliginosa* (UHLER)  
オオヘリカメムシ, 1ex.
26. *Acanthosoma denticauda* JAKOVLEV  
セアカツノカメムシ, 1ex.
27. *Picromerus lewisi* SCOTT クチブトカメムシ, 1ex.
28. *Velinus nodipes* (UHLER) ヤニサシガメ, 1ex.
29. *Ptocoris varius* (UHLER) オオメカメムシ, 1ex.
30. *Nysius plebejus* DISTANT? ヒメナガカメムシ?, 1ex.
31. *Nabis (Milu) apicalis* (MATSUMURA)  
コバネマキバサシガメ, 1ex.
32. *Stephanitis takeyai* DRAKE et MAE  
トサカグンバイ, 1ex.

保護されているためかネクイハムシ類の個体数も多かった。ただ、今回はカツラネクイハムシを確認することは出来なかった。湿地中に木が茂ってきていて日陰が多くなって来たため、そのような環境に適したチュウゴクオオミズクサハムシが多くなり、日向に向いているカツラネクイハムシが確認できなかったのかも知れない。湿地の中ほどは日当たりはいいのだが接近出来なかった。

川上村上徳山(2001年7月1日)

1. *Agapanthia japonica* KANO  
フサヒゲルリカミキリ, 1♂.
- 食草として知られているユウスゲは、発見当時は内海峠までの車道の縁の斜面にまで多く生えていたが、今回調査に行ってみると僅かに20株くらいしか確認出来なかった。
- その中で生き延びていたとは驚きである。当日他の採集者も複数で採集していた。

## おとしぶみ

### 恩原高原でエゾミドリシジミをコナラから採集

中村 具見

J R 西日本岡山支社主催の「環境学習型エコツアー」という催しに参加する機会を得て、久しぶりに早春の恩原高原を訪れた。枯葉を纏ったカシワ林の広がる高原一帯では、日陰の谷筋の所々に分厚い残雪があり、ススキ草原は未だ枯れ野といった趣で、さらに当日は北西よりの冷たい風が強く肌寒さすら感じる天候であったせいか、チョウの姿はまったく見られなかった。

自然展示館「どんぐりの館」を見学した後、恩原

2. *Acalolepta degener* (BATES)  
ヒメビロウドカミキリ, 4exs.  
オトコヨモギを注意してみると止まっている。しかしオトコヨモギ自体少し離れた場所では確認できなかった。
3. *Nupserha marginella* (BATES)  
ヘリグロリンゴカミキリ, 1ex.
4. *Smaragdina mandzhura* (JAOBSON)  
ルリナガツツハムシ, 1ex.
5. *Cryptocephalus tetradecaspilotus* BALY  
ジュウシホシツツハムシ, 3exs.
6. *Nodina chalcosoma* BALY  
アオガネヒメサルハムシ, 1♀.
7. *Cryptocephalus confusus* SUFFRIAN  
チビルリツツハムシ, 1ex.
8. *Longitarsus nitidiamiculus* KIMOTO  
ヒヨドリバナアシナガトビハムシ, 1ex.
9. *Dactylispa masonii* GESTRO キベリトゲハムシ, 1ex.
10. *Lixus maculatus* ROELOFS  
アイノカツオゾウムシ, 1ex.
11. *Cletus rusticus* STAL ハリカメムシ, 1ex.
12. *Scotinophara horvathi* DISTANT  
オオクロカメムシ, 1ex.
13. *Melitaea regama* FRUHSTORFER  
ウスイロヒョウモンモドキ, 1ex. 目撃。  
ウスイロヒョウモンモドキは現在生息地が急速に減少しているようであるが、今回確認することが出来た。この個体は道路上を飛んでいて、車のドアをあけた拍子に車内に入ってきたものである。確認後放した。

湖の南側湖岸を通る国道482号線沿いにある「野鳥の森」の遊歩道を訪れた。道路と湖の間にあるカシワの多い雑木林内に付けられた遊歩道を歩きながら、適当にカシワやコナラの休眠芽を見ていたら、コナラの地上1.5m付近の高さで、幹から直接伸びた腋芽の基部から1卵、*Favonius*と思われる卵が得られた。これを持ち帰って飼育した結果、エゾミドリシジミと確認できたので、コナラからの採集例として報告しておく。

苫田郡上斎原村恩原高原野鳥の森, 1卵(コナラから), 22.IV.2001.

この卵は4月24日に孵化した後、アベマキ、カシワ等を与えて飼育したところ、5月26日に1♂が羽化

した。

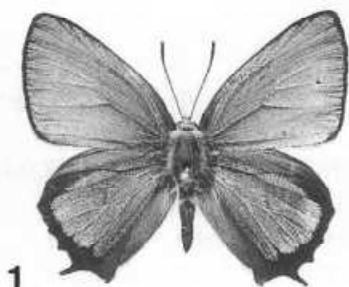

1

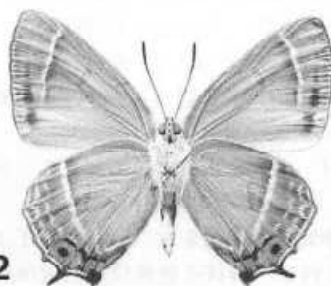

2

1. ♂, 26.V.2001羽化  
2. ♂ (1の裏面)

エゾミドリシジミは、中国地方では基本的に冷温帯落葉広葉樹林を生息域としており、ミズナラが主たる食樹であるが、近畿地方以北ではコナラやクスギ、アベマキ、カシワなどにも付くことが知られている。また、筆者はかつて京都北山でヒサマツミドリシジミの卵に混じってウラジログシの休眠芽に産付された本種の卵を採集したことがあるが、地域によっては常緑ガシも部分的に食樹となっており、ミズナラを基本的な食樹としつつ生息環境によっては幅広い食性を有する種のようなのである。

恩原高原一帯に広く見られるカシワ林には、コナラは結構混生しているが、ミズナラはあまり見られないように思う。近年、恩原高原のカシワ林でハヤシミドリシジミとともにエゾミドリシジミが広範囲で多数得られているが、あるいはコナラを食樹としているものかも知れない。わずかに1例の記録なのでコナラが食樹としてどの程度利用されているのか明らかでないが、今後の調査の参考になれば幸いである。

(〒719-1134 総社市真壁1048)

### サトキマダラヒカゲの早期発生記録

織田 明文

岡山県のサトキマダラヒカゲについては、すずむし第119号に1983年までの記録が詳しく報告されているが、その後についてはあまり多く発表されていないのが現状であろう。

筆者は、自宅庭先で新鮮な本種1♂を目撃確認している。この記録は、県下において最も早い時期の発生と思われるので、報告しておく。

1♂, 岡山市佐山(40m), 13.IV.2002, 筆者目撃,

#### 参考文献

織田明文, 1984, 岡山県におけるキマダラヒカゲ属の分布記録, すずむし, (119):1-8

(〒701-1205 岡山市佐山2105-9)

### ツマグロヒョウモンは蛹で越冬できるのか

織田 明文

岡山県における本種の越冬態については、既に報告しているように幼虫であることに疑う余地はないと思われるが、筆者は早期発生と思われるいずれも新鮮な個体を数例、目撃確認しているので、報告しておく。

1♀, 岡山市佐山(40m), 29.III.1989.

1♂, 岡山市佐山(40m), 2.IV.1993.

1♂, 岡山市佐山(40m), 20.IV.2002.

ツマグロヒョウモンの幼虫や蛹は、岡山県では12月のかなり遅くまで見かけているが、幼虫については摂食しないでそのまま越冬して、食草であるスミレ類が芽生えるころから再び摂食しながら成長し、蛹化、羽化するもので、蛹については低温に耐えられず死滅するものと思いきこんでいたのではないだろうか。蛹化場所の条件が良ければ生きられると考えるのは、少々飛躍しすぎた考えだろうか。今後の観察に期待の持てるテーマだと考える。

#### 参考文献

織田明文, 1989, ツマグロヒョウモンの一越冬態, すずむし, (123):29-30

(〒701-1205 岡山市佐山2105-9)

## 倉敷昆虫同好会年譜

小野 洋\*

倉敷昆虫同好会がうぶ声を上げてから、はや半世紀の時間が経過した。社会の変遷もさることながら、我が同好会の移り変わりにも、めまぐるしいものがあったように思われる。この機会に私たちの足どりを詳細に振り返り見たいところではあるが、それほど余裕もないので、今回はかなり足早なテンポでたどらせていただきたい。

個々の昆虫についてのことがらは、新種については限られるものの、新記録種の発見とか新生息地、生態的な新知見、その他については、会員の皆様方のめざましいご活躍の積み重ねにより、まさに枚挙にいとまがないほどあるので、今回掲載の「総目次」を練って、以前の“すずむし”をひもといていただくようお願いしたい。

この度は、会としての動静、グループでの動き等を中心に拾いあげていくことにした。時代をさかのぼるほど資料が充分でなく、また新しい年代のものについても、不手際で、不十分な箇所もあろうかと思うが、皆様方でご覧いただいて補充・訂正いただければ幸せである。

## 年 譜

1951年1月1日：倉敷昆虫同好会創立。

当時、倉敷市住吉町（現中央2丁目）の大原農業研究所（現岡山大学資源生物科学研究所）昆虫研究室に事務局をおいて、活発な活動を展開していた「岡山博物同好会」を母胎に、当会の会員の中で特に昆虫に興味を寄せる者を中心に話がまとまり12名でスタートした。

とりあえずの仮事務所を山川東平先生ご在職中の倉敷西小学校内におかせていただき、機関誌“すずむし”（当時月刊）の第1巻第1号を発行した。

会発足当時の編集係は、青野孝昭・小野 洋・白神 昭・友野良一・山川東平〔アイウエオ順〕の諸氏に9月から近藤光宏氏に加わる。

2月：“すずむし” Vol.1, No2を発行。

2月：山川東平先生のご勧誘で、児童20名が入会、会員一挙に32名となる。

3月：“すずむし” Vol.1, No3を発行。

4月：“すずむし” Vol.1, No4を発行。

5月：“すずむし” Vol.1, No5を発行。

6月：“すずむし” Vol.1, No6を発行。

7月：“すずむし” Vol.1, No7を発行。

7月：“すずむし” Vol.1, No7 別冊「鶴形山の昆虫」を発刊。

7月31日：本会発足時に、発起人の一人であった白神 昭氏、不慮の事故で逝去。

7月：顧問深谷昌次先生ご栄転、8年ぶりで東京に帰られる。農林省農業技術研究所病理昆虫部昆虫科へのご転任ということで、8月6日に上京された。

8月：“すずむし” Vol.1, No8を発行。

9月：“すずむし” Vol.1, No9を発行。

9月：例会。

10月：“すずむし” Vol.1, No10を発行。

11月：“すずむし” Vol.1, No11を発行。

12月：第4回虫供養・第39回岡山博物同好会例会に参加。

12月：“すずむし” 12号を発行、無事に第1巻を終了。

12月26日：昆虫談話会。

1952年1月：“すずむし” Vol.2, No1を発行。

1月：“すずむし” 第1巻総目次を発行。

2月：“すずむし” Vol.2, No2を発行。

3月：“すずむし” Vol.2, No3を発行。

4月：“すずむし” Vol.2, No4を発行。

4月：「倉敷昆虫同好会会報」を発行。“すずむし”とは別に、研究発表の場として年刊で発行することになる。

大原農業研究所は4月から岡山大学に移管され、深谷昌次先生ご転任後、一時的に閉鎖状態であった昆虫研究室は、岡山大学農学部から安江安宣先生が研究室助教授としてご着任、十カ月ぶりに再開された。

4月：陣容強化で編集係に広瀬義朝氏の参加。

5月：“すずむし” Vol.2, No5を発行。

\* 〒710-0801 倉敷市酒津2580-50



- 6月：“すずむし” Vol.2, No6を発行。  
初めての“おとしぶみ特集(16pp.)”となる。
- 7月：“すずむし” Vol.2, No7を発行。
- 8月：“すずむし” Vol.2, No8を発行。
- 9月：“すずむし” Vol.2, No9を発行。
- 10月：“すずむし” Vol.2, No10を発行。  
初めて表紙がつく。
- 11月：事務局を倉敷市新川町、倉敷西小学校・理科教室から倉敷市住吉町、岡山大学大原農業研究所・作物害虫研究室内に移転。
- 11月23日：緊急編集員会議を開催。もう一つの機関誌でもある年報「倉敷昆虫同好会会報」の発行は中止とし、その分“すずむし”を充実することで補うこととなる。
- 11月：“すずむし” Vol.2, No11を発行。
- 12月：“すずむし” Vol.2, No12を発行。
- 1953年** 1月：“すずむし” Vol.3, No1を発行。
- 2月：“すずむし” Vol.3, No2を発行。
- 2月：“すずむし” 第2巻総目次を発行。
- 3月：“すずむし” Vol.3, No3を発行。
- 3月：『新昆虫』(1948年4月スタート、昆虫三学会合同編集・後援の昆虫専門誌〔北隆館発行〕)で警瀬太郎先生(蝶類の大家で“すずむし” Vol.3, No6, にもご寄稿いただいている)の‘同好会誌月評’(22)欄で“すずむし”は、月刊誌としてのリズムカルで快調な発行ぶりを『ザトベック型』と評される。
- 4月：“すずむし” Vol.3, No4を発行。
- 5月10日：研究発表会(岡山大学大原農業研究所講堂)。
- 5月：“すずむし” Vol.3, No5を発行。
- 6月：“すずむし” Vol.3, No6を発行。
- 7月：“すずむし” Vol.3, No7を発行。
- 8月：“すずむし” Vol.3, No8を発行。  
夏季特大号・おとしぶみ特集(通巻200篇突破記念)[50pp.]として発行。
- 9月：“すずむし” Vol.3, No9を発行。
- 10月：“すずむし” Vol.3, No10 編集者をおびやかす多忙のため、発行が初めて遅延。
- 11月：“すずむし” Vol.3, No11を発行。
- 12月：“すずむし” Vol.3, No12を発行。
- 1954年** 1月：“すずむし” Vol.4, No1を発行。
- 2月：“すずむし” Vol.4, No2を発行。
- 3月：“すずむし” Vol.4, No3を発行。  
今号から表紙の様式をきめて、発行時に年、月、ナンバーの数字のみをそのたびにゴム印で記入する方式にする。
- 4月：“すずむし” Vol.4, No4を発行。  
今号より印刷部分はプロ(ガリ版印刷)に依頼することとなる。
- 5月：“すずむし” Vol.4, No5を発行。
- 6月：“すずむし” Vol.4, No6を発行。
- 7月：“すずむし” Vol.4, No7を発行。
- 8月：“すずむし” Vol.4, No8を発行。
- 9月：“すずむし” Vol.4, No9を発行。
- 10月：“すずむし” Vol.4, No10を発行。
- 11月：“すずむし” Vol.4, No11を発行。
- 12月：“すずむし” Vol.4, No12を発行。
- 1955年** 1月：“すずむし” Vol.5, No1 「創刊4周年記念号」を発行。今号からタイプ印刷になる。
- 2月：“すずむし” Vol.5, No2を発行。
- 3月：“すずむし” Vol.5, No3を発行。
- 4月：“すずむし” Vol.5, No4を発行。
- 5月：“すずむし” Vol.5, No5を発行。
- 6月：“すずむし” Vol.5, No6を発行。  
デフレの波に抗しきれず、今号から元の編集委員持ち回りの謄写印刷となる。
- 7月：“すずむし” Vol.5, No7を発行。
- 8月：“すずむし” Vol.5, No8を発行。
- 9月：“すずむし” Vol.5, No9を発行。
- 10月：“すずむし” Vol.5, No10を発行。
- 11月：“すずむし” Vol.5, No11を発行。
- 12月：“すずむし” Vol.5, No12を発行。
- 1956年** 4月1日：協議会(害虫部第二研究室)。  
機関誌“すずむし”、ついに本年より月刊から年4回発行の季刊となる。
- 5月3日：第1回採集会 阿哲峽(井倉～方谷間)。
- 6月10日：第2回採集会 金甲山。
- 7月：“すずむし” Vol.6, No1 季刊への変更後最初の号を発行(タイプ印刷所での印刷製本となる)。
- 9月30日：第3回採集会 御津町紙工～建部駅。  
“すずむし” 第3巻総目次を発行。  
“すずむし” 第4巻総目次を発行。  
“すずむし” 第5巻総目次を発行。
- 9月：“すずむし” Vol.6, No2を発行の際、のちの「連絡紙」のNo1にあたるものを発行、会則の一部改正・役員改選・採集会案内等の連絡をする。
- 11月：「会報」(連絡紙No2)を発行。誌上、総会の結果のとりまとめ、新幹事の報告、会計報告、更には年会費増額提案等を尋ねる。
- 12月：“すずむし” Vol.6, No4を発行。

1957年 1月: 「すずむし」 Vol.6, No3を発行.

1月: 「会報」(連絡紙No.3)を発行. アンケート「私の現在」のご依頼, 随筆, 会計報告, 他. 「すずむし」 Vol.6, No3の発行が, 印刷所のいろいろな都合で越年したことのお詫び, 等々を掲載.

2月: 改正した「倉敷昆虫同好会会則・会員名簿・顧問・幹事名」を掲載したものを発行. Vol.6各号の正誤表を発行.

3月: 「すずむし」 Vol.7, No1を発行. 深谷昌次先生高知での会議でご出張, 立ち寄られたが, 急なことで友野良一幹事1人がご挨拶.

4月14日: 採集会 神庭の滝.

6月9日: 採集会 兵坂峠.

6月19日: 採集会 羅生門.

8月: 「すずむし」 Vol.7, No2を発行.

11月: 「すずむし」 Vol.7, No3を発行.

12月: 「すずむし」 Vol.7, No4を発行.

1958年 3月: 「すずむし」 Vol.8, No1を発行.

ジュニア向け解説のページを設けると同時に「会だより」(連絡紙No.4)を発行. 合わせて「すずむし」第6巻総目次, 第7巻正誤表を発行.

5月25日: 西川流域採集会.

8月18日: 道後山採集会.

11月: 「すずむし」 Vol.8, No2を発行.

11月: 「すずむし」 Vol.8, No3を発行.

12月: 「すずむし」 Vol.8, No4を発行.

12月: 「会報」(連絡紙No.5)を発行.

幹事改選, 名簿, 他.

1959年 1月: 「会報」(連絡紙No.6)を発行.

選挙結果, 会計報告, 他.

3月: 「すずむし」 Vol.9, No1を発行.

6月: 「会報」(連絡紙No.7)を発行.

6月21日: 採集会 高梁市臥牛山.

6月28日: 採集会 吉永町八塔寺山.

8月: 「すずむし」 Vol.9, No2を発行.

10月: 「すずむし」 Vol.9, No3を発行.

12月: 「すずむし」 Vol.9, No4を発行.

「すずむし」第7巻総目次・第8巻総目次発行.

1960年 9月: 「すずむし」 Vol.10, No1を発行.

4月: 「会便り」(連絡紙No.8)を発行.

採集会案内, 会計報告, 他.

5月3日: 採集会 井倉一方谷.

6月5日: 採集会 児島市タコラ山方面.

7月23~24日: 採集会 伯耆大山.

1961年 昭和36年度採集会案内.

5月14日(第1回) 広瀬一成羽.

6月11日(第2回) 弥高山(高山).

5月: 「すずむし」 Vol.10, No2,3,4を発行.

盛大に祝賀すべき10周年記念が発行予定の年を越えて遅延し, しかも有史以来初めての合併号となる.

8月: 「会報」(連絡紙No.9)発行. 幹事改選.

9月: 「すずむし」 Vol.11, No1を発行.

12月: 「すずむし」 Vol.11, No2を発行.

新顧問に重井 博先生(重井内科病院院長)をお迎えする. 昆虫館創設について, 倉敷昆虫同好会への協力のご依頼がある.

1962年 1月: 「すずむし」 Vol.11, No3を発行.

1月: 「すずむし」 Vol.11, No4を発行.

採集会予定.

第1回 5月5日 神代.

第2回 5月27日 金甲山.

第3回 6月17日 広瀬.

第4回 6月30日~7月1日 大山.

第5回 7月28日~30日 後山.

2月25日: 第1回例会(富士銀行倉敷支店3F).

参加27名 研究発表(前田・秋山両氏)・講演(安江先生)・8mm映画(本田先生). 総会で「倉敷昆虫科学館(仮称)」の構想…重井先生. 懇談会は夜の部. このたび愛知県から帰られたばかりの林憲一氏も迎え, 大いに盛り上がる.

5月: 「すずむし」 Vol.12, No1を発行.

今号より表紙がなくなり, タイプ印刷所での製本となる.

第1回例会(富士銀行倉敷支店3F)記事の中に全員による記念写真の掲載(本誌初めての写真掲載となる.)

8月: 「すずむし」 Vol.12, No2を発行. [おとしぶみ特集号](本誌初めての昆虫写真掲載).

広瀬方面採集会報告(写真).

「倉敷昆虫同好会と倉敷昆虫館の関係」について記載. 重井衛生害虫研究所付属標本展示室(倉敷昆虫館)の中に同好会連絡事務所を置くことになる.

10月: 倉敷昆虫館の開館に向けての準備に全力を集中する.

11月3日(文化の日): 倉敷昆虫館誕生.

倉敷昆虫同好会が発足以来, 11年間継続してきた岡山県内の調査記録標本を中心に, 県外産, 外国産を展示. この種の博物館としては中・四国地方では初めての施設となる.

昆虫を調べる方々にとっての気軽な情報交換の場でもあり, 今後の調査継続実施のための拠点

的存在となるように充実拡大。また、一般の方々への公開で、さまざまなかたちで、多くの方にお役に立てていただけるスペースともなるように、これからの努力が望まれることとなった。

当日、16:30頃一応閉館。当衛生害虫研究所顧問である岡大農生研・安江安宣先生、岡大医学部・稲臣成一先生ご夫妻をお迎えして、館前で記念撮影の後、懇談会があった。

翌4日の日曜日も開館。両日で入館者500名に達した。

12月：“すずむし” Vol.12, No3を発行。〔倉敷昆虫館開館記念号〕開館の様子を特集。

同好会の本部は、倉敷市住吉町、岡山大学大原農業生物研究所・作物害虫研究室におかされていたまま、連絡事務所は倉敷昆虫館研究室へ移転した。

12月：“すずむし” Vol.12, No4を発行。(前号より10日後)

1963年1月：会報を発行。幹事改選。

6月：“すずむし” Vol.13, No1を発行。(今号より連絡事務所を明記)

9月：“すずむし” Vol.13, No2を発行。  
新庄村の昆虫調査報告(その1)で標本写真だけの別ページ(本誌初)。

12月：“すずむし” Vol.13, No3(通巻89号)を発行。

1964年1月：“すずむし” Vol.13, No4(通巻90号)を発行。

8月：“すずむし” Vol.14, No1(通巻91号)を発行。

9月：“すずむし” Vol.14, No2(通巻92号)を発行。

1965年1月：“すずむし” Vol.14, No3(通巻93号)を発行。

今号より連絡事務所を上。本部を括弧に入れる…送付先・事務連絡・問合せ等の間違いを防ぐため。

3月：会報を発行。幹事選挙と会員名簿。

3月：“すずむし” Vol.14, No4(通巻94号)を発行。

7月：“すずむし” Vol.15, No1(通巻95号)を発行。

8月29日：1965年度昆虫同定会(倉敷昆虫館)。

10月：“すずむし” Vol.15, No2(通巻96号)を発行。

11月3日：開館記念行事

12月：“すずむし” Vol.15, No3(通巻97号)を発行。

12月：“すずむし” Vol.15, No4(通巻98号)を発行。

1966年1月23日：昆虫講演会(林匡夫先生)

A.M9:00~12:00 同定会、講演。寄せ書き、写真  
6月：会報を発行。“すずむし”100号記念号原稿

募集。

7月：“すずむし” Vol.16, No1(通巻99号)を発行。

8月：会報を発行。“すずむし”100号記念号原稿募集2回目。

12月：“すずむし” Vol.16, No2,3,4(通巻100号記念号)を発行。(81pp)

本号から今までのB5版からA5版に変更される。編集後記で『感無量……まさに“喜びも悲しみも幾年月”、挫折しかけたことも一度ならず…。それが今、顧問諸先生のご指導、会員諸氏の、ご活躍ご協力で、無事100号を迎えることができ、その喜びを噛みしめる…。』とある。

1967年3月：総会開催。

岡山大学大原農業生物研究所・所長室 経過報告・議事・研究報告・特別講演ほか。

5月：「倉昆ニュース」No1を《連絡紙》として発行。

6月11日：採集会 足立方面。

7月：「倉昆ニュース」No2を発行。

8月20日：昆虫の名前を調べる会(同定会)。

〔小中学生のための〕 一倉敷昆虫館一。

10月：「倉昆ニュース」No3を発行。

〔岡山の昆虫〕岡山文庫の発刊準備・その他。

11月3日：倉敷昆虫館開館五周年記念講演会。

倉敷昆虫館・倉敷昆虫館別棟(8F)への新築工事始まる。その他。

12月：「倉昆ニュース」No4を発行。

12月：「倉昆ニュース」No5を発行。

〔岡山の昆虫〕岡山文庫、脱稿。

1968年3月：“すずむし” Vol.17, No1(通巻101号)を発行。

倉敷昆虫同好会著〔岡山の昆虫〕発行 ¥300。

本会顧問で岡山大学農業生物研究所所長の杉山章平教授の御退官記念会が4月13日、倉敷国際ホテルで盛大に行われた。

4月：「倉昆ニュース」No6を発行。

倉敷昆虫館4Fの元の位置へ仮展示室、研究室は元研究室の西側へ移転。その他。

“すずむし” Vol.17, No2(通巻102号)を発行。

5月：「倉昆ニュース」No7を発行。

5月26日：第一回採集会 新庄村野土路方面。

6月22日~23日：第二回採集会 鳥取県大山方面。

夏の同定会は本年中止、倉敷昆虫館改築中のため。

9月：「倉昆ニュース」No8を発行。

本会顧問の安江安信先生、岡山大学農業生物研究所教授に就任。

- 本会に振替口座設置。
- 11月3日：総会（例会）（岡山大学農業生物研究所）、特別講演「欧米の昆虫界」…神戸大学・奥谷禎一先生、その他。
- 11月：「倉昆ニュース」No.9を発行、講演、テレビ出演等3話。
- 12月：「倉昆ニュース」No.10を発行、役員改選。
- 1969年2月：「倉昆ニュース」No.11を発行、新幹事、採集会等。
- 4月：「すずむし」Vol.18, No.1（通巻103号）を発行。
- 7月：「倉昆ニュース」No.12を発行、昆虫館が移設される予定の、新館増築工事始まる。
- 7月28日～30日：四国・剣山採集会。
- 9月：「倉昆ニュース」No.13を発行。
- 11月16日：例会（岡山大学農業生物研究所大会議室）。
- 12月：「倉昆ニュース」No.14を発行、秋季例会講演要旨ほか。
- 1970年3月：「倉昆ニュース」No.15を発行。
- 5月17日：採集会 上斎原、石越方面。
- 7月25日～27日：採集会 四国・剣山。
- 8月：「すずむし」Vol.18, No.2（通巻104号）を発行。
- 9月：「倉昆ニュース」No.16を発行、倉敷昆虫館ほとんど完成、その他。
- 11月8日：秋季例会（重井病院・大講義室）、特別講演「南方採集報告」…岡山大学農業生物研究所 安江安宣先生。
- 11月：「すずむし」Vol.19, No.1, 2（通巻105号）を発行、カミキリムシ特集号。
- 11月：「すずむし」Vol.20, No.1（通巻106号）を発行。
- 1971年2月：「倉昆ニュース」No.17を発行、第1回幹事会報告、「すずむし」の発行を年1回に、昆虫館案内、「岡山の蝶」編さんについて、その他。
- 4月：「倉昆ニュース」No.18を発行。
- 4月：「すずむし」Vol.20, No.2（通巻107号）を発行。
- 5月9日：第1回昆虫の生態をさぐる会 広瀬方面。
- 7月26日～31日：採集会 南アルプス。
- 7月：「倉昆ニュース」No.19発行。
- 8月22日：第1回昆虫祭（2F講義室）。
- 9月：「倉昆ニュース」No.20を発行、「岡山の蝶」資料提出せまる。
- 1972年1月：「倉昆ニュース」No.21を発行、幹事会（1月15日）報告、その他。
- 5月：「倉昆ニュース」No.22を発行。
- 5月21日：採集会 高梁市鶏足山。
- 6月：「すずむし」No.108を発行、〔「岡山の蝶」特集号〕pp.88。
- 6月：「倉昆ニュース」No.23を発行。
- 6月25日：採集会 新見市草間方面。
- 7月：「倉昆ニュース」No.24を発行、昆虫祭のお知らせ、カンパのお願い（ベニモンカラスシジミについての世紀の出版の為……一口¥1,000）、他。
- 7月下旬～8月中旬：金山休暇村からのご依頼で、倉敷昆虫館から昆虫標本展示。
- 8月27日：昆虫祭（倉敷昆虫館）研究発表、採集報告等。
- 8月：「すずむし」No.109を発行、カラー写真ページ本誌初登場。
- 11月：「倉昆ニュース」No.25を発行。
- 12月17日：第1回日曜懇談会（重井病院南館4F栄養指導室、もと倉敷昆虫館研究室）。
- 1973年1月7日：第1回幹事会（重井病院南館4F栄養指導室）。
- 2月：「臥牛」No.1発行（タイプ印刷）、誌名変更、内容をより充実することになる、「すずむし」の「おとしぶみ」欄に相当する短報も掲載される。
- 2月25日：日曜懇談会（岡山大学農生研2F会議室）。
- 6月2日～3日：伯耆大山採集会。
- 6月24日：夏季採集会 新見市草間。
- 8月26日：昆虫祭・総会（2F講義室）。
- 11月：「臥牛」No.2を発行。
- 12月：「すずむし」No.110を発行。
- 1974年3月31日：総会（2F講義室）。
- 5月5日：Atimiaをさがす会。
- 6月：「臥牛」No.3を発行。
- 8月25日：昆虫祭。
- 9月3日：深谷昌次先生ご逝去。
- 11月17日：談話会。
- 1975年5月：「臥牛」No.4を発行、（本号からガリ版）
- 5月2日：改築落成記念行事、倉敷昆虫館改築完成、5月17日から開館。
- 6月：「すずむし」No.111を発行、深谷昌次先生の追悼文。
- 6月：「臥牛」No.5を発行。
- 6月29日：第2回採集会 上斎原方面。
- 8月：「臥牛」No.6を発行、（新装開館記念号）
- 8月24日：倉敷昆虫館新装開館記念昆虫祭、第1部 1. 昆虫館標本特別公開（昆虫館）

2. 虫の名前を調べる会

第2部 記念昆虫祭 (2F講義室)

- 10月4日：幹事会 (昆虫館研究室内同好会事務局).  
 11月1日：幹事会 (同好会事務局).  
 11月：「臥牛」No7を発行.  
 11月30日：日曜懇談会 (2F講義室).  
 12月：“すずむし” No.112を発行.  
**1976年** 2月21日：幹事会 (同好会事務局)  
 2月28日：本会が【倉敷市文化連盟賞】を受賞！  
 <授賞式・記念撮影>  
 10:00 倉敷文化センター第二会議室  
 3月：「臥牛」No8を発行.  
 4月：「臥牛」No9を発行.  
 6月：「臥牛」No10を発行.  
 6月27日：採集会 蒜山方面.  
 8月：「臥牛」No11を発行.  
 8月22日：昆虫祭 (2F講義室).  
 講演「岡山県の昆虫研究の歩み」…佐藤清明先生  
 10月：「臥牛」No12を発行.  
 11月3日：日曜懇談会 (2F講義室).  
 講演 岡山大学農業生物研究所 兼久勝夫先生  
 12月：“すずむし” No.113を発行.  
**1977年** 1月22日：幹事会 (同好会事務局)  
 2月5日：幹事会 (同好会事務局)  
 4月：「臥牛」No13を発行.  
 5月22日：昆虫調査の会 川上郡穴門山方面.  
 (降雨、会としては中止)  
 6月：「臥牛」No14を発行.  
 7月3日：昆虫調査の会 蒜山方面.  
 8月：「臥牛」No15を発行.  
 8月28日：夏季例会 (2F講義室).  
 発表、懇談と標本同定.  
 9月：「臥牛」No16を発行.  
 11月3日：例会.  
 講演 「自然保護とマツクイムシ防除対策」  
 …愛媛大学教授 石原保先生  
 12月：“すずむし” No.114を発行.  
**1978年** 2月18日：幹事会 (同好会事務局).  
 4月：「臥牛」No17を発行.  
 7月：「臥牛」No18を発行.  
 8月27日：夏季例会 (2F講義室).  
 発表、懇談と標本同定.  
 12月：“すずむし” No.115を発行.  
**1979年** 1月19日：幹事会 (同好会事務局)  
 5月：「臥牛」No19を発行. (本号からタイプ印刷)  
 8月：「臥牛」No20を発行.

8月26日：夏季例会 (2F講義室).  
 発表、懇談.

12月：“すずむし” No.116を発行.

**1980年** 2月20日：幹事会 (同好会事務局)

4月：「臥牛」No21を発行.

8月：「臥牛」No22を発行.

8月24日：夏季例会 (2F講義室).  
 発表、懇談.

= 創立30周年記念行事 =

I. 共通テーマを設定しての調査活動

(1) ホタルの生態調査

(2) 鳴く虫の生態調査

1980年8月～1981年5月

II. 海外 (台湾) への採集旅行

12月：“すずむし” No.117を発行.

**1981年** 5月：「臥牛」No23を発行.

5月23日：海外遠征打合せ会 (同好会事務局)

7月21日～26日：台湾採集旅行

8月：「臥牛」No24を発行.

“すずむし” 30周年記念号原稿募集.

8月24日：夏季例会 (2F講義室).

台湾採集旅行報告、その他発表、懇談.

10月：「臥牛」No25を発行.

11月8日：秋季例会 (2F講義室).

創立30周年記念講演会

記念講演「チョウからみた日本列島の昆虫相の成り立ち」

九州大学名誉教授 白水 隆先生

**1982年** 8月：「臥牛」No26を発行.

夏季例会のご案内.

8月22日：夏季例会 (2F講義室).

一人一話、自由懇談.

10月：“すずむし” No.118を発行.

創立30周年記念号.

岡山県内ホテル調査報告、岡山県のスズムシ現況調査報告、創立30周年記念講演について、創立30周年記念台湾採集旅行の報告など.

**1983年** 3月：「臥牛」No27 (含む会員名簿) を発行.

重井博先生は、かねてから倉敷昆虫館を独自の施設として病院とは別の場所に建設、再度の移転を考えておられ、既に設計図を会員にも見せていただいていた。ところが、時を同じくして倉敷市は、新市庁舎へ移転後の旧庁舎についての跡地利用を検討中であった。これを耳にされた重井先生は、旧水道局庁舎を利用して市立博物館 (含昆虫部門) を建設するという運動を先

頭に立って展開、同好会も後押しし、ついに要望は受け入れられた、しかし構想変更、スペース等の関係もあって、倉敷昆虫館の標本がそっくりそのまま移転と云うことはできなくなったが、貴重なもの、珍しいものを中心に多くの標本が寄贈という形式で移転した。

更に、在倉の同好会員を主体にして、自然史博物館オープンに向けての展示準備支援（各自勤務終了後夜半にかけて）に参加。また、重井先生は、外国産の昆虫等を別枠で準備、寄贈された。

倉敷市立自然史博物館は1983年11月3日にめでたく開館。奇しくも倉敷昆虫館の開館記念日と一致することとなった。

倉敷昆虫館は、当時他の地域で開催されていた昆虫展への出展等と重なったこともあって、本来の展示は未整備のままで、休館状態となった。しかし同好会事務局は研究室の中で健在、活躍を継続していた。

しかしながら、1983年度は事実上、会の運営は休会に近い状態であったため、“すずむし”の1983年度分は休刊となった。

1984年7月：「KURAKON」No1を発行。

8月：“すずむし”No.119を発行。

本号より再びB5版に帰る。タイトルの文字（すずむし）は倉敷出身で、商業デザイナーとなって大阪でご活躍中の会員、山砥司郎氏のデザインを使わせていただくことになる。

10月：「KURAKON」No2を発行。

11月25日：秋季例会（倉敷市立自然史博物館1B講義室）。

講演 第17回国際昆虫学会議に出席して  
岡山大学農業生物研究所 河田和雄先生

1985年2月：「KURAKON」No3を発行。

秋季例会の報告、本年度行事予定ほか。

4月：“すずむし”No.120を発行。

5月：「KURAKON」No4を発行。

山陽新聞社より、重井博先生を通じて原色図鑑「岡山の昆虫」出版について倉敷昆虫同好会への協力依頼がある。

3月15日の幹事会で検討、“倉敷昆虫同好会編”として、全面的に協力することが決定。重井先生と現幹事(10名)で編集委員会。解説文は編集委員、写真は広く会員から募集することが決定される。

写真応募要項など。

6月29日～30日：一泊調査会 大佐町大佐山。

早朝から集中豪雨、大雨警報発令、大佐山に登ったのは5名。

7月：「KURAKON」No5を発行。

博物館だより、第2回特別展など。

9月1日：「日本産蝶類文献目録」白水先生より寄贈。

9月1日：夏季例会（2F講義室）。

スライド発表と懇談。

10月：「KURAKON」No6を発行。

夏季例会の記事。

12月1日：秋季例会（倉敷市立自然史博物館1B講義室）。

発表、懇親会（駅前周辺）。

1986年2月：「KURAKON」No7を発行。

No7別冊「会員名簿」、1986年度行事予定、「岡山の昆虫」の進行状況、秋季例会記事、幹事会記録(12回)ほか。

5月：「KURAKON」No8を発行。

調査会案内、「岡山の昆虫」の候補種ほか。

6月7日～8日：恩原調査会。

6月：“すずむし”No.121を発行。

7月：「KURAKON」No9を発行。

夏季例会連絡、恩原調査会報告ほか。

8月31日：夏季例会（倉敷市立自然史博物館1B講義室）。

採集行、「岡山の昆虫」応募作品、懇談、懇談会（駅付近・ピアガーデン）。

11月：「KURAKON」No10を発行。

博物館だより、夏季例会記事ほか、白水先生から著作集Ⅰ、Ⅱの寄贈。

11月23日：博物館で<チョウ展>を見る会。

（秋季例会）見学、懇談、懇談会。

1987年2月：「KURAKON」No11を発行。

1987年度行事予定、「岡山の昆虫」経過、秋季例会記事、1986年度幹事会(19回)記録ほか。

5月：「KURAKON」No12を発行。

調査会案内（6月20日～21日一泊調査会、新見市草間方面）ほか。

7月：「KURAKON」No13を発行。

夏季例会案内、一泊調査会報告ほか。

8月30日：夏季例会（倉敷市民会館）。

（病院の改装工事と重なったため急ぎよ変更）

講演 岡山県のヒメボタルの分布について

重井 博先生

自由懇談、懇親会（三越ピアガーデン）

- 9月：“すずむし” No.122を発行。
- 10月：「KURAKON」No.14を発行。  
秋季例会のお知らせ、夏季例会記事ほか。
- 11月22日：秋季例会（倉敷市立自然史博物館1B講義室）  
講演 擬態と種分化 元国立科学博物館  
動物研究部長 黒澤良彦先生  
懇親会
- 1988年2月：「KURAKON」No.15を発行。  
1988年行事予定、「岡山の昆虫」発刊近し、秋季例会記事、幹事会等記録（27回）ほか。
- 3月：“すずむし” No.123を発行。
- 5月：「KURAKON」No.16を発行。  
「岡山の昆虫」ついに発行！一泊懇親会の予定ほか。  
（7月2日～3日 一泊懇親会 蒜山方面）
- 10月：「KURAKON」No.17を発行。  
秋季例会のお知らせ、一泊懇親会報告ほか。
- 11月6日：秋季例会（新装なった2F講義室）。  
講演 第18回国際昆虫学会議とカナダの昆虫事情  
岡大農生研 河田和雄先生  
自由懇談、懇親会（ひょうたん千成）
- 12月：「KURAKON」号外を発行、幹事改選。
- 1989年2月：「KURAKON」No.18を発行。  
幹事改選結果、行事予定、秋季例会記事ほか。
- 3月26日：カワトンボ・セミナー。  
倉敷市立自然史博物館1B講義室  
講師 国際財団国際トンボ学会会長 井上清先生
- 4月：「KURAKON」No.19を発行。  
「カワトンボの分布調査について」  
創立40周年(1991年)記念事業の1つとして、共通テーマをきめての調査。  
本年から実施、概ね3ヶ年程度で、年次的に3つの水系別に分けて、高梁川水系から開始することとなる。  
カワトンボ分布調査実施要項ほか。
- 8月：「KURAKON」No.20を発行。  
夏季情報交換会のお知らせ、調査の現状ほか。
- 8月27日：夏季情報交換会（三越ピアガーデン）。
- 1990年1月：“すずむし” No.124を発行。
- 2月：「KURAKON」No.21を発行。  
例会のお知らせほか。
- 2月25日：例会（2F講義室）。  
カワトンボ分布調査報告及び1990年度以降の計画、自由懇談、懇親会（ひょうたん千成）。
- 5月1日：倉敷昆虫館 再開館。
- しばらく休館状態が続いていたが、今回常駐職員を置くことになり、展示を整備して再オープンした。会員の方には情報交換その他多様な方たちでの活用ができる場として復活、更に一般への公開も復活した。
- 6月：“すずむし” No.125を発行。
- 6月：「KURAKON」No.22を発行。  
「サマー・ビア・サロン」のお知らせ、倉敷昆虫館一般公開を再開ほか。
- 8月4日：サマー・ビア・サロン、  
打合せ会（同好会事務局）  
自由懇談（三越ピアガーデン）
- 11月：「KURAKON」No.23を発行。  
秋季例会のお知らせほか。
- 12月9日：秋季例会（2F講義室）。  
総会、採集旅行報告、自由懇談、懇談会（倉敷駅前「白壁」）。
- 1991年5月：「KURAKON」No.24を発行。  
行事予定、創立40周年記念写真展（写真募集）、カワトンボ分布調査への協力（吉井川水系から旭川水系へ）、秋季例会記事ほか。
- 7月：“すずむし” No.126を発行。
- 7月：「KURAKON」No.25を発行。  
「サマー・ビア・サロン」のお知らせ、カワトンボ分布調査（旭川水系）、岡山県の昆虫写真展・写真募集ほか。
- 8月：“岡山県”からのご依頼で、本年11月16日にオープンする「岡山県自然保護センター」（和気郡佐伯町）の展示室に展示するための昆虫標本を、同好会で準備することになる。  
重井 博先生と同好会会員で、急ぎょ倉敷昆虫館の展示標本と持ち寄った標本の中から選定し、岡山県が準備されたドイツ型標本箱大型12箱に「岡山県の昆虫」を整備、同所センター棟の中に展示される。
- 10月：「KURAKON」No.26を発行。  
秋季例会のお知らせ、「岡山県の昆虫」写真展のお知らせ、「サマー・ビア・サロン」記事ほか。
- 10月16日～22日：「岡山県の昆虫」写真展。  
倉敷会場・倉敷シティープラザ西ビル展示場。  
（幹事が交代で展示場当番）
- 10月30日～11月4日：「岡山県の昆虫」写真展。  
岡山会場・天満屋サンシティギャラリー。  
（幹事が交代で展示場当番）
- 11月24日：創立40周年記念例会・秋季例会（2F講義室）。

- 講演 「イチモンジセセリはなぜ移動するか」  
岡山大学農学部 中筋房夫先生  
自由懇談、懇親会（倉敷駅前「白壁」）。
- 1992年6月：「KURAKON」No.27を発行。  
会員名簿発行。  
行事予定、カワトンボの補充調査年度、夏季例会のお知らせ、秋季例会記事ほか。
- 8月30日：夏季例会（2F講義室）  
タイ遠征の報告、懇談会。  
ビア・フェスティバル（三越ビアガーデン）。
- 9月：“すずむし”No.127を発行。
- 10月：「KURAKON」No.28を発行。  
幹事改選結果、秋季例会のお知らせ、夏季例会記事ほか。
- 12月6日：秋季例会（2F講義室）。  
調査報告、自由懇談、懇談会（白壁）。
- 1993年2月：「KURAKON」No.29を発行。  
カワトンボのデータ提出、秋季例会記事ほか。
- 5月：「KURAKON」No.30を発行。  
行事予定、津黒高原懇親会ご案内ほか。
- 7月10日～11日：津黒高原一泊懇親会。
- 11月：「KURAKON」No.31を発行。  
秋季例会のお知らせ、津黒高原一泊懇親会報告ほか。
- 12月19日：秋季例会（2F講義室）。  
報告、フリートーク、懇談会（白壁）。
- 1994年6月：「KURAKON」No.32を発行。  
例会予定、1993年を振り返って、ほか。
- 8月：「KURAKON」No.33を発行。  
夏季例会のお知らせ、博物館だより、倉敷昆虫館だより、ほか。
- 8月28日：夏季例会（2F講義室）。  
(1) 午前の部  
話題提供「岡山県の昆虫の現状」、自由懇談。  
(2) 午後の部  
報告、自由懇談、懇談会（三越ビアガーデン）。
- 9月：“すずむし”No.128を発行。
- 12月：「KURAKON」No.34を発行。  
冬季例会のお知らせ、夏季例会記事、「アマゾン採集記」（黒田祐一氏）ほか。
- 1996年1月29日：冬季例会（2F講義室）。  
話題提供、スライド発表、自由懇談、懇親会（白壁）。
- 2月：“すずむし”No.129を発行。
- 2月：「KURAKON」No.35を発行。  
冬季例会記事ほか。
- 4月：「KURAKON」No.36を発行。  
幹事改選結果、行事予定ほか。
- 7月12日：本会発足時に、発起人の一人であった友野良一氏ご逝去。
- 7月：「KURAKON」No.37を発行。  
夏季例会のお知らせ、連絡紙の編集方針ほか。  
“すずむし”を国際登録。  
1. 国際標準逐次刊行物番号ISSN 1341-9048  
2. キー・タイトル Suzumushi
- 8月18日：夏季例会（2F講義室）。  
採集旅行報告、懇談、懇親会（三越ビアガーデン）。
- 8月：“すずむし”No.130を発行。
- 8月24日：重井博先生急逝される。  
同好会にとっても、まさに大黒柱を失った状態となる。
- 9月：「KURAKON」号外を発行。  
重井博先生急逝の報告。
- 10月：「KURAKON」No.38を発行。  
原稿大募集、次号“すずむし”No.131を重井先生追悼号とし、追悼文、先生の著作一覧、カワトンボ調査のまとめ、その他の報文を掲載することになる。  
新春例会のご案内、夏季例会記事ほか。
- 11月2日：カワトンボの型についての同定のために、井上清先生に遠路ご来倉いただき、同好会事務局にて、大量の個体を、長時間にわたり、最終的に検していただいた。あと懇親会（倉敷駅ビル・桃の里）
- 1997年1月26日：新春例会（2F講義室）。  
岡山県のカワトンボ概要の報告（井上清先生、再度御来倉、ご指導いただく）、スライド大会、自由懇談、懇親会〔新年宴会〕（白木屋駅前店）。
- 5月：「KURAKON」No.39を発行。  
行事予定、重井文博新理事長倉敷昆虫同好会顧問に、ほか。
- 5月：“すずむし”No.131(重井博先生追悼号)を発行。  
78pp.（創立40周年記念号〔共通テーマ調査報告〕）、重井博先生著述目録、追悼文、カワトンボ属分布調査結果について、ほか。  
今回のカワトンボの調査標本は、一部を除きほとんども倉敷昆虫同好会から倉敷市立自然史博物館へ寄贈。
- 6月14日～15日：蒜山一泊懇親会。
- 7月：「KURAKON」No.40を発行。  
夏季例会のお知らせ、蒜山一泊懇親会報告ほか。



- 8月5日～17日：倉敷三越 夏休み特別企画  
「大昆虫展」に協力。  
三越倉敷店から、6月26日に職員の方2名ご来館、  
出展についてのご依頼があった。東京からの出  
展の多くは「世界の昆虫（日本昆虫協会・海野  
和男氏の標本が中心）」で、それに加え、この地  
域「岡山県の昆虫」を是非ともこちらから展示  
参加して頂きたく、更に「昆虫教室」・「質問  
コーナー」も、こちらの方の担当でよろしく、  
とのことであった。  
標本は、昆虫館で現在展示中のなかから31箱を  
選んで出展、昆虫教室の当番は、毎日会員数名  
が交代で可能な時間帯に担当ということになっ  
た。7月12日に再度三越から職員3名の方が来  
館、打ち合わせをして準備を完了した。  
5日から始まった「大昆虫展」の「昆虫教室」コ  
ーナーでは、会員がチョウの軟化・展翅実演等、  
大活躍、黒山の人だかりで大盛況であった。ち  
ょうど「倉敷チボリ公園」のオープンとも重な  
ったこともあってか、12日間(8月11日〔月〕は  
休業日)の総入場者数は3万人を超えた。
- 8月10日：夏季例会(2F講義室)。  
外国への採集・博物館見学報告、情報交換、懇談。  
例会終了後、三越の「大昆虫展」を見学、懇親  
会(倉敷駅ビル屋上アリゲータサン)。
- 12月：「KURAKON」No.41を発行。  
新年会のお知らせ、夏季例会報告ほか。
- 12月：“すずむし”No.132を発行。
- 1998年1月18日：新春例会(2F講義室)。  
採集報告、スライド映写会、懇親会(白壁)。
- 4月：「KURAKON」No.42を発行。  
行事予定、一泊懇親会のお知らせ、新春例会の  
報告ほか。
- 5月23日～24日：一泊懇親会(新見市千屋花見  
「いぶきの里」)。
- 5月：“すずむし”No.133を発行。
- 7月：「KURAKON」No.43を発行。  
夏季例会のお知らせ、一泊懇親会の報告、倉敷  
市立自然史博物館催し物ご案内ほか。
- 8月30日：夏季例会(2F講義室)。  
報告、解説、自由懇談、スライド映写、懇親会  
(三越ピアガーデン)。
- 9月17日：佐藤清明先生ご逝去。
- 10月5日：林 邦夫先生ご逝去。
- 12月11日：安江安宣先生ご逝去。
- 1999年2月：「KURAKON」No.44を発行。  
幹事改選、夏季例会報告、顧問先生方のご逝去  
報告、倉敷昆虫館だより、ほか。  
会員名簿発行。
- 4月：「KURAKON」No.45を発行。  
幹事改選結果、行事予定、博物館だより、倉敷  
昆虫館だより(ホームページができました(含  
む倉敷昆虫同好会のページ)、ほか)。
- 4月：“すずむし”No.134を発行。  
佐藤清明先生、林 邦夫先生、安江安宣先生の  
追悼文。
- 6月：「KURAKON」No.46を発行。  
一泊懇親会のご案内、夏季例会連絡ほか、  
復活！同好会幹事は、倉敷昆虫館の理事を兼ねる。
- 7月24日～25日：一泊懇親会 川上村蒜山方面。
- 8月29日：夏季例会(2F講義室)。  
海外昆虫調査報告、沖縄方面採集報告、自由懇  
談、スライド映写、懇親会(三越ピアガーデン)。
- 2000年3月：“すずむし”No.135を発行。
- 3月：「KURAKON」No.47を発行。  
行事予定、一泊懇親会報告、夏季例会報告、博  
物館自然観察会お知らせ、ほか。
- 7月：「KURAKON」No.48を発行。  
夏季例会案内、博物館特別陳列「カミキリ展—  
平田信夫コレクション」開催、ほか。
- 8月27日：夏季例会(2F講義室)。  
研究・調査報告、懇親会(駅ビル屋上アリゲー  
タサン)。
- 12月：「KURAKON」No.49を発行。  
新春例会案内、夏季例会報告ほか。
- 2001年1月21日：新春例会(2F講義室)。  
研究・調査報告、懇親会(白壁)。
- 3月：“すずむし”No.136を発行。
- 3月：「KURAKON」No.50を発行。  
行事予定、倉敷昆虫館の目標を設定、新春例会  
報告ほか。
- 5月：「KURAKON」No.51を発行。  
一泊懇親会ご案内、第137号の原稿準備を！、ほか。
- 6月23日～24日：一泊懇親会 新見市草間台地。
- 2002年4月9日：幹事会(同好会事務局)、幹事改選。
- 4月19日：「KURAKON」号外を発行。  
会員名簿。
- 4月30日：幹事会(同好会事務局)。  
幹事改選開票、幹事改選。
- 2003年1月：「KURAKON」No.52を発行。  
3月：“すずむし”No.137を発行。  
「創立50周年記念号」

“すずむし” 表紙の変遷

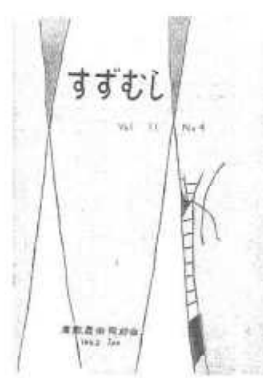

「おとしぶみ」欄のカット集



Vol. 2, No. 7

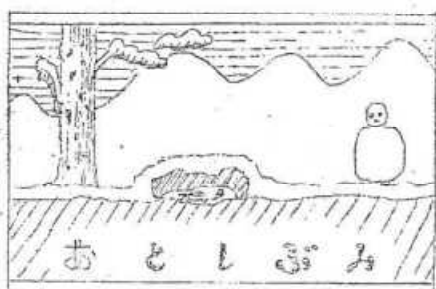

Vol. 3, No. 2

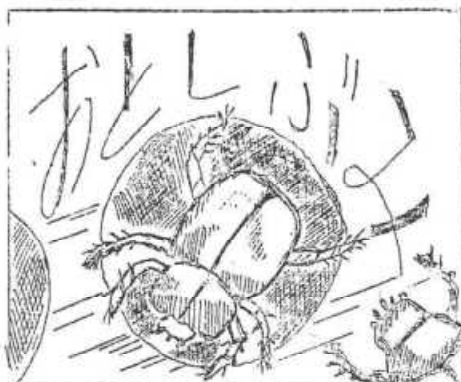

Vol. 2, No. 6



Vol. 2, No. 8



Vol. 2, No. 3

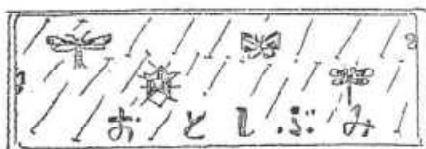

Vol. 2, No. 9



Vol. 1, No. 6

Vol. 1, No. 9



Vol. 3, No. 9

## すずむし 総目次

倉敷昆虫同好会

倉敷昆虫同好会が創立され、同好会の機関誌「すずむし」が創刊されたのは1951年1月23日であった。半世紀前のことである。創立50周年を迎えたわけで、この総目次編纂は倉敷昆虫同好会創立50周年記念事業の一環として取り組んだ。

この50年間に発行された「すずむし」は月刊から季刊を経て年刊と変わっていったが、通して136号となった。この間、同好会へ籍を置いた会員は469名。創立当時の会員が現在もいる一方で、既に他界された顧問、会員、退会した会員、最近入会した会員等多彩である。「すずむし」の発行は必ずしも順調ではなかった。何度も中絶の危機を迎えたが、編集と発行の労をいとわなかった幹事の献身的な活動、顧問をはじめとする会員、その中の原稿投稿者、その他、関係者皆さまの支えによって今日を迎えることができたといえる。

会則に明記こそされていなかったが、会の発足当時から、多くの会員の行動原理の中に「岡山県の昆虫相解明」というコンセンサスが脈々と流れていたこともあって、「すずむし」の内容には岡山県内の分布に関する記事が、最も多く含まれている。生物種の多様性保全が重要な課題とまでになった現在、半世紀間にわたって集積されてきたこれらの記事が貴重な文献として価値を高めてきていることに異を唱える会員はいないであろうと考える。もちろん、分布以外の記事が貴重さにおいて決して劣るものでないことも当然である。

そして、これらの記事も利用されてこそ真価を発揮しようというものである。同好会の事務所にはこれまでに発行済みのバックナンバーが初期の一部を除いて、かなりの号が保管されている。折角の総目次が、情報収集の手がかりとして、会員だけでなく、より多くの方々に活用していただけるならば、これに卓る喜びはない。

総目次の編纂に当たっては、各号ごとにまとめ、発行順に配列した。記事の分類については、細かい分類はやめ、いわゆる一般の報文等の記事と昆虫短報記事「おとしぶみ」の2本立てとし、著者名、発表年、題名、巻号ページを記載した。なお、直接の原著報文とならない会報等の雑録は割愛した。

## すずむし1号(Vol.1.No.1)：1951年1月23日発行

深谷昌次、1951. 倉敷昆虫同好会の発足を祝って、1(1):1.

山川東平、1951. 倉敷昆虫同好会に就いて、1(1):1.

青野孝昭、1951. 倉敷に於ける2,3昆虫の方言、1(1):2.

友野良一、1951. カミキリの飼育について、1(1):3.

## &lt;おとしぶみ&gt;

白神昭、1951. アサギマダラ、1(1):3.

広瀬義躬、1951. アサギマダラ倉敷産地追加、1(1):3.

小野悦夫、1951. 電燈に飛来したアカタテハ、1(1):3.

青野孝昭、1951. モンシロチョウ燈火に飛来す、1(1):3.

小野洋、1951. 鶴形山公園で採れたスミナガシ、1(1):3-4.

小野洋、1951. 蝶3題、1(1):4.

広瀬義躬、1951. モンキアゲハ倉敷に産す、1(1):4.

小野洋、1951. ジャコウアゲハの一産地消滅、1(1):4.

白神昭、1951. セグロツノカメムシの卵保護、1(1):4-5.

小野洋、1951. 倉敷に於ける近年のタカサゴシロカミキリ、1(1):5.

白神昭、1951. ヒラタツヤゴミムシダマシ、1(1):5.

小野洋、1951. 黒田附近の甲虫3題、1(1):5.

青野孝昭、1951. シオカラトンボがモンキチョウを捕う、1(1):5.

小野洋、1951. クロマツの樹皮下に居たカニムシ、1(1):5.

すずむしVol.1.No.2; 1951年2月23日発行

- 山川東平, 1951, 台湾の思い出 虫の事ども(I), 1(2):7.  
 <おとしぶみ>  
 青野孝昭, 1951, ネジロハキリバチ倉敷に産す, 1(2):7.  
 山川東平, 1951, オオシロオビゾウムシ, 1(2):7.  
 山川東平, 1951, カタビロトゲトゲの越冬, 1(2):8.  
 白神昭, 1951, ヒメチャバネアオカメムシ倉敷に産す, 1(2):8.  
 広瀬義躬, 1951, モンキチョウの一異常型, 1(2):8.  
 広瀬義躬, 1951, 倉敷附近ヒメアカタテハに関する分布知見, 1(2):8.  
 小野悦夫, 1951, 花屋に飛来したアサギマダラ, 1(2):8.  
 小野洋, 1951, 倉敷のウスイロオナガシジミ, 1(2):9.  
 友野良一, 1951, シジミチョウの早期発生一例, 1(2):9.  
 山川東平, 1951, トビムシモドキの発生, 1(2):9.

すずむしVol.1.No.3; 1951年3月23日発行

- 深谷昌次, 1951, 鱈虫のキンタマ, 1(3):1.  
 古屋野寛, 1951, ギフチョウとうすばさいしん, 1(3):1-2.  
 古屋野寛, 1951, 岡山県産やぶまお属について, 1(3):3-4.  
 古屋野寛, 1951, 岡山県産蟻類目録, 1(3):5-6.  
 古屋野寛, 1951, 無題, 1(3):6-7.  
 青野孝昭, 1951, ねずみを喜ばした話, 1(3):7-8.  
 <おとしぶみ>  
 小野洋, 1951, ゴミムシ, 1(3):4.  
 白神昭, 1951, シラホシカメムシの寄生虫, 1(3):4.  
 広瀬義躬, 1951, ウラジロミドリシジミ? 倉敷に産す, 1(3):4-5.  
 白神昭, 1951, 天牛の天敵三題, 1(3):5.  
 青野孝昭, 1951, モンシロチョウの初発生, 1(3):5.

すずむしVol.1.No.4; 1951年4月20日発行

- 山川東平, 1951, 台湾の思い出 虫の事ども(II), 1(4):1  
 中塚憲次, 1951, 怪我の功名, 1(4):2-3.  
 小野洋, 1951, 一晩で表面積の増した足, 1(4):6-7.  
 古屋野寛, 1951, 岡山県産蟻類採集品目録(1), 1(4):7.  
 <おとしぶみ>  
 青野孝昭, 1951, 倉敷産セセリチョウの一不明種*Halpe* sp.について, 1(4):3.  
 白神昭, 1951, ウラギンシジミの越冬, 1(4):3.  
 小野洋, 1951, アサマイチモンジ, 1(4):3-4.  
 白神昭, 1951, クロツバメシジミに就いて, 1(4):4.  
 小野悦夫・広瀬義躬, 1951, 倉敷附近のツチハンミョウ, 1(4):4-5.  
 白神昭, 1951, 倉敷の天牛数種に就いて, 1(4):5.

すずむしVol.1.No.5; 1951年6月1日発行

- 山川東平, 1951, 台湾の思い出(III), 1(5):1  
 古屋野寛, 1951, 岡山県産蟻類採集品目録(2), 1(5):2-3.  
 白神昭, 1951, ねずみいと憎し, 1(5):6.  
 <おとしぶみ>  
 青野孝昭, 1951, アサマイチモンジ倉敷にも産す, 1(5):3.  
 小野洋, 1951, アサマイチモンジ更にもう一個体, 1(5):3.  
 白神昭, 1951, シルヴィアシジミ倉敷に産す, 1(5):4.

広瀬義躬, 1951. 本年度アゲハチョウの初発について, 1(5):4.

白神昭, 1951. アカタテハの一食草, 1(5):4-5.

白神昭, 1951. アサマイチモンヂの記録, 1(5):5.

白神昭, 1951. アラメヒゲブトゴミムシダマシ, 1(5):5.

白神昭, 1951. マツノキハバチの天敵ヤニサシガメ, 1(5):5.

広瀬義躬, 1951. 訂正追記二・三, 1(5):5.

すずむしVol.1.No.6: 1951年6月30日発行

青野孝昭, 1951. ホシミスジとコムスジ, 1(6):1-2.

白神昭, 1951. カンアオイを食べる幼虫, 1(6):2.

<おとしぶみ>

小野洋, 1951. ウラジロミドリを採る, 1(6):3.

小野洋, 1951. 今年のウスイロオナガシジミ, 1(6):3.

若林三郎・友野良一, 1951. クロツバメシジミの新産地, 1(6):3-4.

小野洋, 1951. フタツメホソヒゲナガカミキリ, 1(6):4.

白神昭, 1951. 鶴形山のカミキリ数種, 1(6):4.

白神昭, 1951. 鶴形山のカメムシ, 1(6):4.

すずむしVol.1.No.7: 1951年7月31日発行

白神昭, 1951. 倉敷の *Limenitis*, 1(7):1.

広瀬義躬, 1951. ホシミスジの産卵について, 1(7):1-2.

<おとしぶみ>

小野洋, 1951. シルヴィアシジミの記録, 1(7):3.

T. A., 1951. ドクガの大発生, 1(7):3.

T. A., 1951. 七月下旬の黒田, 1(7):3.

すずむしVol.1.No.7 (別冊): 1951年7月1日発行

倉敷昆虫同好会編纂, 1951. 鶴形山の昆虫, 1(7):別冊.

すずむしVol.1.No.8: 1951年8月15日発行

近藤光宏, 1951. イラガに寄生するイラガイツツバセイポウについて, 1(8):1.

青野孝昭, 1951. 別れの四重唱, 1(8):4-6.

小野洋, 1951. 白神昭君を悼む, 1(8):6-10.

廣瀬義躬, 1951. 白神昭君をしのびて, 1(8):10-11.

小野洋, 1951. 飼育箱, 1(8):11-12.

小野洋, 1951. 自動車の窓から昆虫採集, 1(8):12.

<おとしぶみ>

友野良一, 1951. カメムシの雑交, 1(8):2.

小野洋, 1951. ウラギンスヂヒョウモンの *Gynandromorph*, 1(8):2.

近藤光宏, 1951. ハッチョウトンボの記録第1号, 1(8):2-3.

廣瀬義躬, 1951. テングチョウの一異状型について, 1(8):3.

すずむしVol.1.No.9: 1951年9月16日発行

廣瀬義躬, 1951. 蝶が自分の場所を占有する習性, 1(9):1-2.

中塚憲次・河田和雄, 1951. 二化螟虫の生殖器, 1(9):3.

小野洋, 1951. 道後山蝶類採集品目録, 1(9):3-4.

<おとしぶみ>

小野洋, 1951. 鶴形山でクチバズメ採集, 1(9):2.

近藤光宏, 1951. クロヒカゲモドキを採る, 1(9):2.

すずむしVol.1.No.10: 1951年10月25日発行

T. Y., 1951. ものいわぬは腹ふくるるわざなれば, 1(10):1-2.

中塚憲次, 1951. ズイムシサムライコマユの生育と温度, 1(10):2-3.

小野洋, 1951. 倉敷産ガムシ科目録, 1(10):5-6.

小野洋, 1951. 素晴らしい倉敷市の昆虫熱, 1(10):6-7.

青野孝昭, 1951. 秋の山野を行く, 1(10):7-8.

<おとしぶみ>

友野良一, 1951. ホソハンメヨウ, 1(10):4.

広瀬義躬, 1951. イチモンヂセセリ蛍光燈に飛来, 1(10):4.

T.Y., 1951. ナガサキアゲハ, 1(10):4-5.

小野洋, 1951. ビワの花とアカタテハ, 1(10):5.

すずむしVol.1.No.11; 1951年11月25日発行

中塚憲次, 1951. 昆虫の休眠とはなにか, 1(11):1-2.

広瀬義躬, 1951. 道後山産蝶類2,3について, 1(11):4-6.

M.I.M., 1951. 昆虫を取扱った音楽, 1(11):5.

S.F., 1951. 人間のために自然を愛し自然を畏れる人間, 1(11):5-6.

<おとしぶみ>

青野孝昭, 1951. シルヴィアシジミの再記録, 1(11):3.

広瀬義躬, 1951. 鶴形山蝶類目録, 1(11):3.

小野洋, 1951. 颯風時に蛍光燈に飛来せる虫, 1(11):3-4.

すずむしVol.1.No.12; 1951年12月23日発行

広瀬義躬, 1951. *Zephyrus* (特にアカシジミ)の訪花について, 1(12):1.

西村公夫, 1951. 岡山懸北部の昆虫雑感, 1(12):2-3.

古屋野寛, 1951. 大山カミキリの新産地?, 1(12):5.

古屋野寛, 1951. 倉敷附近の昆虫採集地開拓, 1(12):6-7.

青野孝昭, 1951. ホシミスジとコミスジのことなど, 1(12):7-9.

N., 1951. 第4回虫供養, 第39回岡山博物同好会盛大に挙行される, 1(12):9-10.

H.O., 1951. 虫供養に参列して, 1(12):10-13.

T.K., 1951. 岡山博物同好会總會に参加して, 1(12):13-14.

<おとしぶみ>

水野弘造, 1951. サツマシジミ安芸宮島には普通, 1(12):4.

友野良一, 1951. 冬のウラナミシジミ, 1(12):4.

水野弘造, 1951. シルヴィアシジミ総社町にも産す, 1(12):4.

小野洋, 1951. 倉敷産ガムシ更に1種追加, 1(12):4.

水野弘造, 1951. ムラサキツバメ豪溪で発見, 1(12):5.

すずむしVol.2.No.1; 1952年1月27日発行

山川東平, 1952. 1952年の始頭に当り, 2(1):1.

広瀬義躬, 1952. 蝶類観察雑録(II)セセリの渡り?の観察, 2(1):1-2.

安東瑞夫, 1952. 県北の蝶類初発日(但し春季のみ), 2(1):2-3.

青野孝昭, 1952. 倉敷産スズメガ科目録, 2(1):4-5.

広瀬義躬, 1952. 倉敷附近新昆虫採集地開拓論と候補地, 2(1):5-6.

小野洋, 1952. 1951年の倉敷昆虫同好会回顧, 2(1):7-9.

<おとしぶみ>

近藤光宏, 1952. ホオジロアシナガブウムシの越冬状態, 2(1):3.

小野洋, 1952. 燈火のカミキリ2,3, 2(1):3.

すずむしVol.2.No.2; 1952年2月29日発行

安東瑞夫, 1952. 岡山県東部の好採集地, 2(2):1-2.

西村公夫, 1952. 鳥取県下に於ける *Zizina otis atope* の記録, 2(2):2-3.

水野弘造, 1952. 蝶の採集と研究, 2(2):5-7.

<おとしぶみ>

広瀬義躬, 1952. 1951年度蝶の初見, 2(2):4.

小野洋, 1952. ウリハムシモドキの大発生, 2(2):4-5.

すずむしVol.2.No.3: 1952年3月26日発行

西村公夫, 1952. 岡山県と関連している鳥取県の蝶類分布状態, 2(3):1.

水野弘造, 1952. 蝶の採集と研究 [前号続], 2(3):2-4.

K.N., 1952. 岡山県にちなむ話題, 2(3):7.

近藤光宏, 1952. 飼育箱, 2(3):8.

<おとしぶみ>

小野洋, 1952. 大田で採集された美麗ちよつきりぞうむし2種, 2(3):5.

廣瀬義躬, 1952. 湯原附近ギフチョウの新分布地, 2(3):5.

船越俊平, 1952. 兎島の山々を眺めて感じた事, 2(3):5-6.

船越俊平, 1952. 蝶の私の初見, 2(3):6.

水野弘造, 1952. アブがモンシロチョウを襲う, 2(3):6.

小野洋, 1952. 飼育ギフチョウの早期羽化, 2(3):6-7.

倉敷昆虫同好会会報 No.1: 1952年4月1日発行

深谷昌次, 1952. アマチュア万才!, (1):1-2.

小泉憲治, 1952. 岡山のメトマイ, (1):2-8.

小野洋, 1952. 青色蛍光誘蛾灯に対する2,3ガムシの趨光性とその気象因子に関する小調査(予報), (1):9-13.

中塚憲次, 1952. 二化蛭虫の休眠(講演要旨), (1):14-15.

佐藤清明, 1952. 倉敷市附近の天然記念物, (1):16-20.

すずむしVol.2.No.4: 1952年4月13日発行

広瀬義躬, 1952. 蝶類観察雑録[Ⅲ] *Vanessa* 属2種の日周活動に関する一習性, 2(4):1-2.

西村公夫, 1952. 蛾の飛翔習性に就いて(1), 2(4):2.

水野弘造, 1952. 蝶の採集と研究(3)クロタイマイの飼育観察[その1], 2(4):3.

Y.H., 1952. 先月号船越氏の文を眺めて感じた事, 2(4):5.

青野孝昭, 1952. 小黒田峠にて, 2(4):6-8.

<おとしぶみ>

K. Mizuno, 1952. 福山でスジボソヤマキチョウ?を見る, 2(4):4.

廣瀬義躬, 1952. 黒田産甲蟲雑記(I), 2(4):4-5.

西村公夫, 1952. コウモリガ科の奇習, 2(4):5.

小野洋, 1952. 本年のアゲハチョウの初見, 2(4):5.

K.Mizuno, 1952. 蝶の雑交一例, 2(4):5.

すずむしVol.2.No.5: 1952年5月10日発行

西村公夫, 1952. 鳥取縣下に於ける *Zizina otis sylvia* の記録, 2(5):1-2.

近藤光宏, 1952. ネットかついで春の野山へ, 2(5):2-3.

水野弘造, 1952. 蝶の採集と研究(4)クロタイマイの飼育観察[その2], 2(5):7-8.

<おとしぶみ>

安江安宜, 1952. ヤサイゾウムシ金盞花を害す, 2(5):4.

河田和雄, 1952. ヤサイゾウムシの飛翔について, 2(5):4.

小野洋, 1952. 蝶の訪花一題, 2(5):5.

廣瀬義躬, 1952. キマダラヒカゲの訪花資料, 2(5):5.

廣瀬義躬, 1952. アゲハチョウの初見資料, 2(5):5.

近藤光宏, 1952. コンボウアメバチについて, 2(5):5-6.

廣瀬, 1952. 天敵2題, 2(5):6.



近藤光宏, 1952. 倉敷附近に於けるメスアカケバエ大発生, 2(5):6-7.

青野孝昭, 1952. スズメガの分布資料, 2(5):7.

近藤光宏, 1952. *Polistes jokohamae* RADOSZHOWSKI とミノムシの野外観察, 2(5):7.

すずむしVol.2.No.6:1952年6月20日発行

小野洋, 1952. おとしぶみ特集号に寄せて, 2(6):1-3.

広瀬義躬, 1952. 倉敷産ホシミスジの食草と周年経過について[予報], 2(6):3-6.

水野弘造, 1952. 総社市附近に於ける本年の蝶の初発, 2(6):6-8.

<おとしぶみ>

安江安宜, 1952. コククゾウに対するMarshall岬の見解, 2(6):7-8.

安東瑞夫, 1952. 熊山附近の蜻蛉, 2(6):9.

広瀬義躬, 1952. 岡山県下に於けるムカシトンボの産地, 2(6):9.

小野洋, 1952. イワタマルハセイボウを神庭で採集, 2(6):9-10.

近藤光宏, 1952. アカスジキンカメを採る, 2(6):10.

青野孝昭, 1952. 案外少ないシロスジコガネ, 2(6):10-11.

小野洋, 1952. 羽島山にミヤマカミキリ, 2(6):11.

水野弘造, 1952. イカリモンガ豪溪に多産, 2(6):11-12.

水野弘造, 1952. 総社町に於ける今春のシルヴィアシジミ, 2(6):12.

広瀬義躬, 1952. 春季の指標としてのハンミョウの出現, 2(6):13.

小野洋, 1952. シロヘリカメムシ, 2(6):13-14.

広瀬義躬, 1952. 成虫越冬するカメムシ2種, 2(6):14.

西村公夫, 1952. ミノムシの羽化率, 2(6):14-15.

西村公夫, 1952. トビモンオオエダシャクの食草に関する小観察, 2(6):15.

安東瑞夫, 1952. トンボの共喰数例, 2(6):15.

すずむしVol.2.No.7:1952年7月20日発行

水野弘造, 1952. 蝶の採集と研究(5)[クロアゲハの蛹化], 2(7):1-4.

広瀬義躬, 1952. ありのこだから(1), 2(7):5-6.

清水慶子, 1952. 思いつくまま, 2(7):6-7.

広瀬, 1952. 訂正, 2(7):7.

<おとしぶみ>

小野洋, 1952. アカマダラコガネをタコラ山で記録, 2(7):8.

小野洋, 1952. 6月中旬のハルゼミ, 2(7):8.

小野洋, 1952. タコラ山にセアカウスグロリンゴカミキリ, 2(7):8.

小野洋, 1952. タコラ山のヘリグロリンゴカミキリ, 2(7):8-9.

小野洋, 1952. タコラ山に多いタカサゴシロカミキリ, 2(7):9.

小野洋, 1952. セアカツノカメムシタコラ山に産す, 2(7):9.

小野洋, 1952. ゴマダラオトシブミ, 2(7):9.

松井俊公, 1952. タコラ山での割合めずらしい蝶の採集短報, 2(7):10.

安東瑞夫, 1952. キマダラルリツバメの新産地, 2(7):10.

安東瑞夫, 1952. 津山鶴山城のミスジチョウ, 2(7):10.

安東瑞夫, 1952. 蜻蛉の衝突, 2(7):11.

小野洋, 1952. キイロサナエの水難, 2(7):11.

近藤光宏, 1952. キアゲハの蛹と環境色, 2(7):11.

広瀬義躬, 1952. 今年の黒田産ウラジロミドリシジミとウスイロオナガシジミ, 2(7):12.

広瀬義躬, 1952. ヤマトモンシデムシの寄生ダニ?, 2(7):12-13.

小野洋, 1952. ビロウドカミキリ, 2(7):13.

小野洋, 1952. 羽島のカメノコテントウ, 2(7):13.

- 小野洋, 1952. ウリハムシモドキ, 2(7):13.  
 小野洋, 1952. 本年のオオキンカメムシの記録, 2(7):13.  
 水野弘造, 1952. ヘリグロチャバネの新産地, 2(7):14.  
 水野弘造, 1952. ダイミョウセセリ豪溪に産す, 2(7):14-15.  
 水野弘造, 1952. 蝶の訪花二・三, 2(7):15-16.  
 小野洋, 1952. 蝶の訪花二題, 2(7):16.  
 小野洋, 1952. ドウガネブイブイ虫癭を食す, 2(7):16.  
 小野洋, 1952. 本年のニイニイゼミの初鳴日, 2(7):16.  
 近藤光宏, 1952. メスグロビョウモンの触角と前翅,後翅, 2(7):16-17.  
 水野弘造, 1952. ウラナミジャノメの一異常型, 2(7):17.

すずむしVol.2.No.8 : 1952年8月24日発行

- 安江安宣, 1952. ニジュウヤホシテントウ日本海沿岸に産す, 2(8):1-4.  
 黒田祐一, 1952. 南方紀行, 2(8):5-8.  
 水野弘造, 1952. 黒田のミドリシジミ, 2(8):12.  
 X, 1952. 大原農研図書館の利用を図れ, 2(8):13.  
 Y.S.H., 1952. 第四回学徒博物コンクール見たまま, 2(8):14-16.

<おとしぶみ>

- 小野洋, 1952. トホシカメムシ, 2(8):9.  
 小野洋, 1952. 今年のミヤマカミキリ, 2(8):9.  
 安東瑞夫, 1952. シオヤトンボの遅い記録, 2(8):9.  
 安東瑞夫, 1952. キマダラルリツバメの再記録, 2(8):9.  
 水野弘造, 1952. ウラナミジャノメの新産地, 2(8):10.  
 小野洋, 1952. 蝶の訪花2,3, 2(8):10.  
 小野洋, 1952. ヒメマルカメムシ, 2(8):10-11.  
 小野洋, 1952. 金山にイタヤカミキリ, 2(8):11.  
 小野洋, 1952. チャイロクチブトカメムシ, 2(8):11.  
 近藤光宏, 1952. キアシブトコバチ, 2(8):11.  
 近藤光宏, 1952. 大山にてアカスジキンカメ採る, 2(8):11-12.

すずむしVol.2.No.9 : 1952年9月24日発行

- 田河鳴蛙, 1952. 目的を忘れると, 2(9):1.  
 黒田祐一, 1952. 南方紀行(2), 2(9):5-8.

<おとしぶみ>

- 近藤光宏, 1952. スズバチに平行寄生せるオオセイボウとヒメバチ科一種について, 2(9):2.  
 小野洋, 1952. 伯耆大山のベニモンカメムシ, 2(9):2.  
 小野洋, 1952. ヒメチャバネアオカメムシ倉敷で再記録, 2(9):2-3.  
 広瀬義躬, 1952. ニラの花とヒメアカタテハ, 2(9):3.  
 水野弘造, 1952. カミキリ2,3題, 2(9):3.  
 小野洋, 1952. キバラヘリカメムシ那岐山に多産, 2(9):4.  
 小野洋, 1952. クチブトカメムシ那岐山で採集, 2(9):4.  
 小野洋, 1952. エゾツノカメムシ那岐山で記録, 2(9):4.  
 広瀬義躬, 1952. 1952年初春のモンシロチョウの発生小録, 2(9):4.  
 広瀬義躬, 1952. 1952年春季のアゲハチョウの発生記録, 2(9):9.

すずむしVol.2.No.10 : 1952年10月28日発行

- 小泉憲治・安江安宣, 1952. 本州にダイズクキモグリバエ, 2(10):1-2.  
 広瀬義躬, 1952. 倉敷産ラミーカミキリ小記, 2(10):2-4.  
 黒田祐一, 1952. 南方紀行(3), 2(10):5-8.

<おとしぶみ>

- 広瀬義躬, 1952. *Neptis* 属2種の訪花資料, 2(10):9-10.  
 水野弘造, 1952. ナガサキアゲハ広島市に産す, 2(10):10.  
 近藤光宏, 1952. トンボがセセリチョウ採る, 2(10):10.  
 広瀬義躬, 1952. 金山に多産するヤホシゴミムシ, 2(10):10-11.  
 広瀬義躬, 1952. シロスジコガネを採集す, 2(10):11.  
 小野洋, 1952. ヒカゲチョウ燈火に飛来, 2(10):11.  
 広瀬義躬, 1952. ホシミスジの蛹化部位, 2(10):11.  
 広瀬義躬, 1952. 観察メモ3題, 2(10):11-12.

すずむしVol.2.No.11: 1952年11月30日発行

- 広瀬義躬, 1952. 倉敷産蟬類覚え書(1), 2(11):1-4.  
 松井俊公, 1952. 訪花二・三について, 2(11):4.  
 黒田祐一, 1952. 南方紀行(4), 2(11):5-8.  
 広瀬義躬, 1952. 北京の蟋蟀雑考, 2(11):8-10.  
 小野洋, 1952. 眞夏の狂態, 2(11):11-12.  
 松井俊公, 1952. 私の迷想 ケラ *Crylotalpa africana* PALISOT de BEAUVOIS の口笛を聞くことども, 2(11):12-13.

<おとしぶみ>

- F生, 1952. 平地のあさぎまだら, 2(11):14.  
 井手千代子, 1952. ベニシジミの訪花, 2(11):14.  
 井手千代子, 1952. ウラナミシジミの訪花, 2(11):14.  
 清水慶子, 1952. 塩水にちびみず虫, 2(11):14.  
 松井俊公, 1952. アカシジミ蛹の寄生バチ, 2(11):14-15.  
 広瀬義躬, 1952. 岡山市金山より記録するダイミョウセセリ及びスジボソヤマキチョウ, 2(11):15.  
 近藤光宏, 1952. 彦崎にてオオキンカメムシ採る, 2(11):15.

すずむしVol.2.No.12: 1952年12月31日発行

- 広瀬義躬, 1952. 金山附近の注目すべき蝶類, 2(12):1-3.  
 すずむし編集部, 1952. 児島半島タコラ山附近採集調査記録, 2(12):3-4.  
 友野良一, 1952. 本年のオサムシの記録, 2(12):5.  
 能勢房子・能勢登美子, 1952. 土巢に於けるキゴシジガバチの越冬, 2(12):6.  
 小野洋, 1952. 1952年の会回顧, 2(12):7-8.  
 松虫, 1952. 虫屋冬の課題, 2(12):13.  
 K.N, 1952. 訂正, 2(12):15.  
 編集部, 1952. 訂正, 2(12):15-16.

<おとしぶみ>

- 小野洋, 1952. タコラ山にナニワトンボ, 2(12):9.  
 西村公夫, 1952. *Oides bowringi* BALY キベリハムシの新産地, 2(12):9.  
 広瀬義躬, 1952. 岡山県下に於けるラミーカミキリの産地, 2(12):9-10.  
 西村公夫, 1952. 本年栃原附近にて採集した天牛類に就いて, 2(12):10-11.  
 松井俊公, 1952. タカサゴシロカミキリ, 2(12):11.  
 広瀬義躬, 1952. 児島半島タコラ山より記録するミドリシジミ, 2(12):11.  
 井手千代子, 1952. ヒカゲチョウの燈火飛来について, 2(12):11-12.  
 松井俊公, 1952. イカリモンガの訪花, 2(12):12.  
 小野洋, 1952. チョウの訪花二例, 2(12):12.  
 西村公夫, 1952. ウラキンシジミの食樹について, 2(12):12.  
 西村公夫, 1952. ミヤマチャバネセセリの交尾に就いて, 2(12):12.  
 清水慶子, 1952. ぶどう畠のこがね虫, 2(12):12-13.

すずむしVol.3.No.1：1953年1月20日発行

清水慶子, 1953. 那岐山採集記, 3(1):1-3.

水野弘造, 1953. 訂正, 3(1):5.

<おとしぶみ>

水野弘造, 1953. 豪溪のトンボ2,3について, 3(1):4.

安東瑞夫, 1953. ナツアカネの羽化期間について, 3(1):4-5.

小野洋, 1953. 神庭のオナガサナエ, 3(1):5.

すずむしVol.3.No.2：1953年3月6日発行

小野洋, 1953. 倉敷に於けるヒオドシチョウの周年経過と天敵, 3(2):1-2.

黒田祐一, 1953. 南方紀行(5), 3(2):3-6.

井出千代子, 1953. 山, 3(2):10-13.

Y.S.H., 1953. 昆虫季節の資料として日記の記入をすゝめる, 3(2):13-14.

<おとしぶみ>

小野洋, 1953. 倉敷のクロバネツリアブ, 3(2):7.

広瀬義躬, 1953. 岡山県下に於けるラミーカミキリの産地追加, 3(2):7.

安東瑞夫, 1953. *Lantus susukii* OGUMA オジロサナエに就いて, 3(2):7-8.

広瀬義躬, 1953. イチモンジセセリの燈火飛来記録, 3(2):8-9.

広瀬義躬, 1953. モモスズメの悲劇, 3(2):9.

すずむしVol.3.No.3：1953年3月15日発行

松井俊公, 1953. 兵庫縣宍粟郡(市西部)の蝶(I), 3(3):1-6.

能勢登美子, 1953. いせりやかいがらむしの研究, 3(3):7-13.

安東瑞夫, 1953. 津山東部に於ける *Zizina otis alope* FENTON シルヴィアシジミに就て, 3(3):13-14.

小野千鶴, 1953. 生とみのむし, 3(3):15-16.

<おとしぶみ>

安東瑞夫, 1953. オオムラサキ, 3(3):14-15.

小野洋, 1953. 本年のモンシロチョウ初発, 3(3):15.

小野洋, 1953. 倉敷のアカスジツチバチ, 3(3):15.

安東瑞夫, 1953. 訂正, 3(3):15.

すずむしVol.3.No.4：1953年4月30日発行

安東瑞夫, 1953. 作東産蟬類目録, 3(4):1.

広瀬, 1953. 訂正, 3(4):7.

<おとしぶみ>

安東瑞夫, 1953. 作東にヒメアカネ産す, 3(4):2.

広瀬義躬, 1953. モゝスズメの燈火飛来時刻, 3(4):2.

小野洋, 1953. 高梁にクビアカサシガメ, 3(4):2.

広瀬義躬, 1953. ホシミスジ成虫の一食性, 3(4):3.

広瀬義躬, 1953. キタテハと春の花, 3(4):3.

広瀬義躬, 1953. 1952年度モンシロチョウの没姿期観察メモ, 3(4):4-5.

広瀬義躬, 1953. テングチョウの習性2題, 3(4):5-6.

すずむしVol.3.No.5：1953年5月30日発行

清水慶子, 1953. ちびみづ虫の研究, 3(5):1.

小野洋, 1953. 四月の熊山採集報告, 3(5):2-3.

小川大右, 1953. 物見峠採集記, 3(5):5-6.

<おとしぶみ>

小野洋, 1953. 物見峠のイタドリハムシとモモブトカミキリモドキ, 3(5):7.

広瀬義躬, 1953. 豪溪の蝶2,3, 3(5):7-8.

広瀬義躬, 1953, 倉敷市街地産天牛2種の採集記録, 3(5):8.

すずむしVol.3.No.6: 1953年6月30日発行

磐瀬太郎, 1953, 岡山県に期待されるミドリシジミの新種, 3(6):1-2.

広瀬義躬, 1953, ホシミスジ覚え書(1), 3(6):3-6.→2.

<おとしぶみ>

広瀬義躬, 1953, コムラサキの地域占有性観察, 3(6):7.

広瀬義躬, 1953, チャバネセセリ燈火に飛来, 3(6):7.

小川大右, 1953, ハッチョウトンボの一産地, 3(6):8.

広瀬義躬, 1953, キハダカノコガの訪花一資料, 3(6):8.

広瀬義躬, 1953, ナミテントウ幼虫の共食い, 3(6):9.

小野洋, 1953, 本年のクロアゲハとアオスジアゲハの初発, 3(6):9.

広瀬義躬, 1953, 蝶の初見記録(1953年半期), 3(6):9.

すずむしVol.3.No.7: 1953年8月5日発行

中塚憲次, 1953, 岡山県下に於けるクリタマバチ(*Dryocosmus Kujiiiphilus* YASUMATSU)と防除に関する一考察, 3(7):1-10.

<おとしぶみ>

広瀬義躬, 1953, 蝶の燈火飛来3例, 3(7):11.

小野洋, 1953, 伯耆大山にムツモンミツギリゾウムシ?, 3(7):11.

すずむしVol.3.No.8 (夏季特大号): 1953年8月31日発行

杉山生, 1953, 一筆啓上, 3(8):1.

安江安宣, 1953, 蟲とにおい, 3(8):2-4.

中塚憲次, 1953, 根切虫(コガネムシ類幼虫)の日週垂直移動に就て, 3(8):4-10.

亀山竹志・河田和雄, 1953, ダイコンアブラムシ*Brevicoryne brassicae* L.の二三の生態に就いて, 3(8):10-12.

古市景一, 1953, 広島市附近の蝶類, 3(8):13-23.

広瀬義躬, 1953, セミノタカラダニの寄生に関する一調査(第1報), 3(8):24-28.

広瀬, 1953, 磐瀬太郎氏よりホシミスジの卵・幼虫・蛹について, 3(8):28.

小野洋, 1953, 倉敷南部山脈縦走採集報告, 3(8):47-49.

<おとしぶみ>

古市景一, 1953, 児島郡産の昆虫数種, 3(8):29-30.

小野洋, 1953, タコラ山で採集したメダカカミキリの1種, 3(8):30.

友野良一, 1953, 熊山にヤコンオサムシ, 3(8):30-31.

広瀬義躬, 1953, 岡山より記録するハンミョウ2種, 3(8):31.

小野洋, 1953, 伯耆大山のムツモンミツギリゾウムシ, 3(8):31.

小野洋, 1953, 伯耆大山のナガタマムシ3種, 3(8):31-32.

小野洋, 1953, 伯耆大山のベニヒラタムシ, 3(8):32.

小野洋, 1953, 県南部より記録するハナノミ2種, 3(8):32.

水野弘造, 1953, アサギマダラは土着しているか?—総社町附近に於ける記録一, 3(8):32-33.

安東瑞夫, 1953, シルヴィアシジミの新産地, 3(8):33.

水野弘造, 1953, 福山にミドリシジミ, 3(8):33-34.

小野洋, 1953, 小黒田のトビイロサシガメ, 3(8):34.

広瀬義躬, 1953, アオスジアゲハの一経過, 3(8):34-35.

古市景一・小野洋・広瀬義躬, 1953, 今年の初認数例, 3(8):35.

広瀬義躬, 1953, コアオハナムグリの早期出現, 3(8):35.

広瀬義躬, 1953, 倉敷に於けるイカリモンガとその発生期に関する疑問, 3(8):36.

古市景一, 1953, シンジュサン楠の木の葉を食す?, 3(8):36.

広瀬義躬, 1953, イチヂクはアカタテハの食草か?, 3(8):37-38.

- 広瀬義躬, 1953. ウリハムシの花弁食害. 3(8):39.  
 小野洋, 1953. ドウガネブイブイの威嚇動作. 3(8):39.  
 広瀬義躬, 1953. ヒオドシチョウ成虫の発音. 3(8):39-40.  
 広瀬義躬, 1953. アオスジアゲハの地域占有2型. 3(8):40-41.  
 広瀬義躬, 1953. ツマグロヒョウモンの山頂占有性. 3(8):41-42.  
 小野洋・広瀬義躬, 1953. ムシヒキアブ捕食2題. 3(8):42.  
 広瀬義躬, 1953. 蝶の訪燈数例. 3(8):42.  
 広瀬義躬, 1953. ヤマトシジミ♀の再交尾. 3(8):43.  
 広瀬義躬, 1953. 倉敷産ラミーカミキリ小記補遺. 3(8):43-44.  
 広瀬義躬, 1953. ホシミスジmemo(1). 3(8):44.  
 広瀬義躬, 1953. モンキチョウの雌雄型を採集す. 3(8):45.  
 古市景一, 1953. 紀州のイタドリハムシ. 3(8):45-46.  
 広瀬義躬, 1953. アブラゼミの寄生菌?. 3(8):46.  
 古市景一, 1953. ヤコンオサムシの性比. 3(8):46.  
 広瀬義躬, 1953. 汽車による蝶の移動の1例. 3(8):47.

すずむしVol.3.No.9:1953年9月30日発行

- 能勢登美子, 1953. 我が家の庭に於けるカイガラムシ及びアリと気温との関係について. 3(9):1-6.  
 水野弘造, 1953. 足守町竜泉寺附近の蝶を追って. 3(9):9, 13.  
 倉敷昆虫同好会編集部, 1953. 動静. 3(9):10-13.

<おとしぶみ>

- 船越俊平, 1953. 水島地区にシルヴィアシジミ. 3(9):7.  
 船越俊平, 1953. 倉敷のクロツバメシジミ. 3(9):7.  
 小野洋, 1953. クロオビサルハムシ倉敷では黒田に普通. 3(9):7.  
 広瀬義躬, 1953. ホソハンミョウ羽島山に多産す. 3(9):7-8.  
 小野洋, 1953. 案外少ないアカボシテントウ. 3(9):8.  
 船越俊平, 1953. 大山にゴースラムオオキノコムシ産す. 3(9):8.  
 広瀬義躬, 1953. 蝶の初見記録(1953年前半期)一統一. 3(9):8.  
 水野弘造, 1953. ウラジロミドリの一習性. 3(9):8-9.

すずむしVol.3.No.10:1953年10月31日発行

- 清水・井出・野口・小川・小野, 1953. 剣山昆虫採集品目録. 3(10):1-9.  
 水野弘造, 1953. ドロバチのミイラ. 3(10):9-10.

<おとしぶみ>

- 小野洋, 1953. 倉敷のベニスズメ. 3(10):11.  
 広瀬義躬, 1953. オサムシモドキ倉敷に産す. 3(10):11.  
 古市景一, 1953. 児島郡のシルヴィアシジミ. 3(10):11-12.  
 広瀬義躬, 1953. アオスジアゲハ幼虫の一天敵. 3(10):12.

すずむしVol.3.No.11:1953年11月25日発行

- 安達正人, 1953. ナモグリバエの生態に就いての研究[第一報]. 3(11):1-4.

<おとしぶみ>

- 野口弘, 1953. ムナミゾハナカミキリ(♂)を捉う. 3(11):4-5.  
 小野洋, 1953. 繁殖を続けているベダリアテントウ. 3(11):5.

すずむしVol.3.No.12:1953年12月31日発行

- 小野洋, 1953. 岡山懸のテントウムシ科. 3(12):1-2.

<おとしぶみ>

- 小野洋, 1953. 広島附近の蝶追加. 3(12):3.  
 小野洋, 1953. 倉敷のベニヘリテントウ. 3(12):3.

- 広瀬義躬, 1953. 再びモンキチョウの雌雄型に接す, 3(12):3-4.  
 古市景一, 1953. イシヂクの果汁に飛来する蝶2,3, 3(12):4-5.  
 広瀬義躬, 1953. 汽車と昆虫短報, 3(12):5.  
 古市景一, 1953. オオシオカラトンボのキンモンガ捕食, 3(12):5-6.

すずむしVol.4.No.1; 1954年1月31日発行

- 広瀬義躬, 1954. 岡山県の蝶相に関する文献目録及び解説(1), 4(1):1-4.

<おとしぶみ>

- 古市景一, 1954. 児島郡産の昆虫数種(II), 4(1):5-6.  
 船越俊平, 1954. 大山にゴースラムオオキノコムシ産す, 4(1):6.  
 小野洋, 1954. 道後山のモンキゴミムシダマシ, 4(1):6-7.  
 広瀬義躬, 1954. 黒田産甲虫雑記(II), 4(1):7.  
 広瀬義躬, 1954. シオカラトンボの交尾時刻について, 4(1):7-8.  
 古市景一, 1954. セミの燈火飛来2例及び夜鳴き, 4(1):8-9.  
 広瀬義躬, 1954. キアゲハの食草としてのナツミカン, 4(1):9-10.  
 広瀬義躬, 1954. 腹部に一異附着物を有するモンキチョウについて, 4(1):10.

すずむしVol.4.No.2; 1954年4月3日発行(表紙は2月)

- 安達正人, 1954. ナモグリバエ(*Phytonizya atricornis* MEIG.)の生態について(第2報) 蛹の色の变化, 4(2):1-5.

<おとしぶみ>

- 小野洋, 1954. 伯耆大山のキイロセマルケシキスイ, 4(2):6.  
 小野洋, 1954. 倉敷にフタホシチビオオキノコムシ?, 4(2):6.  
 広瀬義躬, 1954. 黒田産甲虫雑記(III), 4(2):6-8.

すずむしVol.4.No.3; 1954年3月31日発行

- 赤枝一弘, 1954. 西大寺近隣の蝶, 4(3):1-5.

<おとしぶみ>

- 広瀬義躬, 1954. 倉敷附近に於けるマイマイカブリの記録, 4(3):5.  
 小野洋, 1954. 黒田のスズキベッコウハナアブ, 4(3):5-6.  
 広瀬義躬, 1954. 汽車と昆虫短報(2), 4(3):6.

すずむしVol.4.No.4; 1954年4月30日発行

- 小野洋・広瀬義躬, 1954. 倉敷附近の蝶類(1), 4(4):1-3.

<おとしぶみ>

- 小野洋, 1954. 道後山でキイロクチキムシを採集, 4(4):3.  
 広瀬義躬, 1954. アカタテハの睡眠小観察, 4(4):3-4.  
 松井俊公, 1954. 兵庫縣宍粟郡の蝶追補, 4(4):4.  
 松井俊公, 1954. 岡山市内でアサギマダラ目撃, 4(4):4.  
 松井俊公, 1954. アマガエルを食うオノカマキリ, 4(4):4.  
 松井俊公, 1954. セミタケの群生, 4(4):4.

すずむしVol.4.No.5; 1954年5月31日発行

- 小野洋・広瀬義躬, 1954. 倉敷附近の蝶類(2), 4(5):1-3.

<おとしぶみ>

- 広瀬義躬, 1954. ホシミスジmemo(2), 4(5):3-4.  
 小野洋, 1954. 熊山のギフチョウはのぞみうす?, 4(5):5.  
 松井俊公, 1954. 春の山野所見, 4(5):4.

すずむしVol.4.No.6; 1954年6月30日発行

- 小野洋・広瀬義躬, 1954. 倉敷附近の蝶類(3), 4(6):1-2.

- 無記名, 1954. Vol.4.No.4 訂正, 4(6):4.

- 編集部, 1954. 最近の鶴形山公園, 4(6):4.

<おとしぶみ>

広瀬義躬, 1954. ホシミスジmemo(3), 4(6):3.

小野洋, 1954. 福山にホソハンミョウ, 4(6):3.

すずむしVol.4.No.7: 1954年7月31日発行

小川太右, 1954. 剣山随録(1), 4(7):1-2.

<おとしぶみ>

広瀬義躬, 1954. 飼育蝶の遅い羽化, 4(7):3-4.

小野洋, 1954. モンキアゲハを目撃, 4(7):4.

すずむしVol.4.No.8: 1954年8月31日発行

広瀬義躬, 1954. 蟬類資料(2), 4(8):1-3.

<おとしぶみ>

小野洋, 1954. 黒田でアカサシガメを採集, 4(8):4.

小野洋, 1954. 黒田でエソスズメを採集, 4(8):4.

すずむしVol.4.No.9: 1954年9月30日発行

赤枝一弘・岡崎昭, 1954. 西大寺近隣の蝶(2), 4(9):1-2.

近藤光宏, 1954. 岡山県西南方面の好採集地, 4(9):4.

<おとしぶみ>

宮武頼夫, 1954. 香川平地でミドリシジミを採集, 4(9):2.

赤枝一弘, 1954. 西大寺にシルビアシジミ産す, 4(9):2.

小野洋, 1954. 弥高山のモンキアゲハ, 4(9):2-3.

広瀬義躬, 1954. ヒオドシチョウの蛹の体長の変異, 4(9):3-4.

すずむしVol.4.No.10: 1954年10月28日発行

赤枝一弘, 1954. 朽木を食するカブトムシ幼虫の飼育(1), 4(10):1-2.

<おとしぶみ>

小野洋, 1954. 玉島のシロスジコガネ, 4(10):2.

赤枝一弘, 1954. 西大寺近隣産蟬二種, 4(10):2-3.

水野弘造, 1954. 中学生の採集した昆虫, 4(10):3-4.

すずむしVol.4.No.11: 1954年11月30日発行

広瀬義躬, 1954. アカマツ樹皮下に於けるヤニサシガメの越冬部位, 4(11):1-4.

赤枝一弘, 1954. 朽木を食すカブトムシ幼虫の飼育(2), 4(11):4.

<おとしぶみ>

小野洋, 1954. 玉島のギンボシスズメ, 4(11):4.

すずむしVol.4.No.12: 1954年12月30日発行

赤枝一弘, 1954. 西大寺附近産甲虫数種, 4(12):1.

小野洋, 1954. 1954年の会回顧, 4(12):1-2.

すずむしVol.5.No.1 (創刊四周年記念号): 1955年1月31日発行

広瀬義躬, 1955. 備南の蝶の初発日調査記録(1952年度)(I), 5(1):1-2.

小野洋, 1955. 年頭所感, 5(1):5.

<おとしぶみ>

安東瑞夫, 1955. ウラジロミドリシジミについて, 5(1):2-3.

小野洋, 1955. 玉島のコカブトムシ, 5(1):3.

広瀬義躬, 1955. 1953年初春のモンシロチョウ発生小録, 5(1):3-4.

船越俊平, 1955. きあげはに於ける異常長期の蛹, 5(1):4.

すずむしVol.5.No.2: 1955年2月28日発行

広瀬義躬, 1955. 備南の蝶の初発日調査記録(1952年度)(II), 5(2):1-5.

すずむしVol.5.No.3: 1955年3月25日発行



井出千代子, 1955. ハヶ岳, 5(3):1-2.

すずむしVol.5.No.4: 1955年4月30日発行

清水慶子, 1955. 小学校教材として取扱われている昆虫, 5(4):1-3.

すずむしVol.5.No.5: 1955年5月31日発行

松井俊公, 1955. 播州宍粟郡産天牛上科予報, 5(5):1-4.

すずむしVol.5.No.6: 1955年6月30日発行

赤枝一弘, 1955. 西大寺近隣に於ける蝶の初見日, 5(6):1-2.

赤枝一弘, 1955. 西大寺近隣産蝶3, 5(6):3-4.

<おとしぶみ>

小野洋, 1955. 鶴形山にオオシロカミキリ, 5(6):2.

小野洋, 1955. 矢の峯のホシチャバネセセリ, 5(6):2-3.

小野洋, 1955. 倉敷のクロクモスズメ, 5(6):3.

近藤光宏, 1955. タカサゴシロカミキリに就いて, 5(6):3.

すずむしVol.5.No.7: 1955年7月30日発行

小野洋, 1955. 矢の峯採集記, 5(7):1-3.

近藤光宏, 1955. 皿ヶ嶺採集記, 5(7):3-5.

<おとしぶみ>

広瀬義躬, 1955. 福山山頂一帯にホソハンミョウ多産, 5(7):5.

赤枝一弘, 1955. 西大寺近隣産カミキリムシ3種, 5(7):5-6.

小野洋・広瀬義躬, 1955. 春生キマダラヒカゲの早期発生, 5(7):6.

赤枝一弘, 1955. 朽木を食すカブトムシ幼虫(3), 5(7):6.

すずむしVol.5.No.8: 1955年10月31日発行

安江安宜, 1955. 久米郡二上山, 5(8):1-3.

赤枝一弘, 1955. 熊山に登る, 5(8):3.

すずむしVol.5.No.9: 1955年11月20日発行

安江安宜, 1955. 山手村のハッチョウトンボ, 5(9):1-2.

赤枝一弘, 1955. 西大寺近隣甲虫, 5(9):2.

すずむしVol.5.No.10: 1955年11月30日発行

安江安宜, 1955. オオニジュウヤホシテントウ山口県に産す, 5(10):1.

赤枝一弘, 1955. 西大寺産スズメ蛾目録, 5(10):2.

すずむしVol.5.No.11: 1955年12月8日発行

赤枝一弘, 1955. 西大寺高に於ける蝶の人気投票, 5(11):1.

若林正史, 1955. 豪溪でアオバセセリ, 5(11):2.

すずむしVol.5.No.12: 1955年12月30日発行

小野洋, 1955. 東部中国地方のツノカメムシ, 5(12):1.

すずむしVol.6.No.1: 1956年7月発行

小野洋, 1956. 倉敷のコガネムシ相(1), 6(1):1.

青野孝昭, 1956. 新見市草間町産の蝶ニ・三について, 6(1):1-3.

若林正史, 1956. 阿哲峽採集記, 6(1):6.

赤枝一弘, 1956. 向州と思い出, 6(1):7.

<おとしぶみ>

小野洋, 1956. タコラ山のメダカカミキリはニセアリモドキカミキリ, 6(1):3.

赤枝一弘, 1956. クロツバメシジミの最終羽化, 6(1):3.

赤枝一弘, 1956. 西大寺のヒオドシチョウ, 6(1):3.

小野洋, 1956. 阿哲峽でヒゲナガコバネカミキリ, 6(1):3.

青野孝昭, 1956. オオムラサキ幼虫を臥牛山で採集, 6(1):3-4.

- 若林正史, 1956. 黒田でウラボマダラシジミ, 6(1):4.  
 青野孝昭, 1956. 倉敷附近よりミドリシジミの多産地を発見, 6(1):4-5.  
 T.T., 1956. 君の名は, 6(1):4.  
 青野孝昭, 1956. '56年度黒田のウスイロとウラジロ, 6(1):5.  
 青野孝昭, 1956. ウラキンとウラボマダラの再記録, 6(1):5.  
 青野孝昭, 1956. ウラナミジャノメを黒田で記録, 6(1):5.

すずむしVol.6.No.2: 1956年9月10日発行

- 安東瑞夫, 1956. 作東の蜻蛉類1, 6(2):1-5.  
 秋山茂, 1956. 邑久郡長船町附近の蝶類4題, 6(2):5-6.  
 赤枝一弘, 1956. クロツバメ観察1, 6(2):6-7.

<おとしぶみ>

- 若林正史, 1956. 総社市門田でラミーカミキリ採集, 6(2):7.  
 小野洋, 1956. 新見市草間町でラミーカミキリ, 6(2):7.  
 友野良一, 1956. 倉敷附近でヒメヒカゲその他, 6(2):7-8.  
 安東瑞夫, 1956. ウラナミジャノメについて, 6(2):8.  
 赤枝一弘, 1956. 岡山金山に行く人に, 6(2):8.  
 青野孝昭, 1956. ムラサキツバメを豪溪で採集, 6(2):8.  
 小野洋, 1956. ウスイロオナガシジミとウラジロミドリシジミの分布, 6(2):8-9.  
 安東瑞夫, 1956. クロスジギンヤンマ金甲山に多産, 6(2):9.  
 赤枝一弘, 1956. 西大寺市龍の口にネプトクワガタ, 6(2):9.

すずむしVol.6.No.3: 1956年11月(1957と誤記)

- 安東瑞夫, 1956. 作東の蜻蛉類, 6(3):1-7.  
 青野孝昭, 1956. 岡山県にも発見されたヒロオビミドリシジミ, 6(3):7-8.  
 風早保男, 1956. 奥津附近の蝶類について, 6(3):9.  
 赤枝一弘, 1956. クロツバメ観察(2), 6(3):6-7.  
 友野良一, 1956. ヤブヤンマ,オナガサナエ倉敷に多産か「夏休み科学作品展示会から」, 6(3):10-11.  
 無記名, 1956. 第三回採集会報告, 6(3):14.

<おとしぶみ>

- 船越俊平, 1956. 勝山にラミーカミキリ, 6(3):11-12.  
 松井俊公, 1956. 半田山の虫二・三, 6(3):12-13.  
 小野洋, 1956. 金甲山でヘリグロベニカミキリ, 6(3):13.  
 小野洋, 1956. 金甲山でシロヘリツチカメムシ, 6(3):13.  
 赤枝一弘, 1956. 向州でアヤナミカメムシを採集, 6(3):13.  
 赤枝一弘, 1956. 西大寺産すゞめ蛾追加, 6(3):13.  
 友野良一, 1956. 金甲山にヤブヤンマ, 6(3):14.  
 赤枝一弘, 1956. 竜の口でオジロサナエを記録, 6(3):14.  
 友野良一, 1956. 岡山市内でタカネトンボ, 6(3):14.

すずむしVol.6.No.4: 1956年12月28日発行

- 安江安宣, 1956. 徳川中期における岡山地方の蝶と蜻蛉類, 6(4):1-4.  
 赤枝一弘, 1956. 竜の口採集記(西大寺近隣産蝶四報), 6(4):4-5.  
 青野孝昭, 1956. 白水隆先生より本会宛に寄贈された論文3篇の紹介, 6(4):7-10.

<おとしぶみ>

- 赤枝一弘, 1956. 寒霞溪の採集品, 6(4):5.  
 友野良一, 1956. コシボソヤンマ豪溪に多産, 6(4):5.  
 友野良一, 1956. 御津町でヒメアカネ, 6(4):5-6.  
 松井俊公, 1956. *Zoradia* 属(ハネナガウンカ)の二珍種, 6(4):6.

友野良一, 1956. イチモンジセセリの飛翔速度, 6(4):6.

友野良一, 1956. 福山でアサギマダラ, 6(4):6.

若林正史, 1956. 豪溪でクロツバメシジミ, 6(4):6.

すずむしVol.7.No.1 ; 1957年3月21日発行

道信順, 1957. 美作の蝶について, 7(1):1-2.

赤枝一弘, 1957. クロツバメ観察(3), 7(1):2-3.

深谷昌次, 1957. 名士と昆虫学—倉敷と東京の生活から—, 7(1):6-7.

佐藤清明, 1957. 思っておること, 7(1):7.

安江安宣, 1957. 無題, 7(1):7-8.

広瀬義躬, 1957. 無題, 7(1):8.

近藤光宏, 1957. 無題, 7(1):8-9.

守安義光, 1957. 無題, 7(1):9.

大塚勲, 1957. 無題, 7(1):9.

黒田佑一, 1957. 無題, 7(1):9-10.

平田信夫, 1957. 無題, 7(1):10.

赤枝一弘, 1957. 無題, 7(1):10-11.

水野弘造, 1957. 無題, 7(1):11.

宮尾幹郎, 1957. 無題, 7(1):11-12.

松井俊公, 1957. 半田山と私, 7(1):12-13.

若林正史, 1957. 思い出の肥つぼ, 7(1):13.

清水慶子, 1957. 無題, 7(1):13-14.

小野洋, 1957. 無題, 7(1):14.

風早保男, 1957. 無題, 7(1):14.

青野孝昭, 1957. 無題, 7(1):14-15.

友野良一, 1957. 蜻蛉と蚊の話, 7(1):15.

<おとしふみ>

松井俊公, 1957. あまのじゃく一考, 7(1):3-4.

赤枝一弘, 1957. 西大寺地方の稀蝶のその後の記録, 7(1):4.

赤枝一弘, 1957. 金甲山について, 7(1):4.

赤枝一弘, 1957. ネキトンボの竜の口に於ける記録, 7(1):4.

道信順, 1957. タイリクアカネ, 7(1):4.

友野良一, 1957. キチョウの初見, 7(1):4.

青野孝昭, 1957. 蝶2題, 7(1):4-5.

青野孝昭, 1957. コムラサキの訪花, 7(1):5.

青野孝昭, 1957. 矢の峰とそこに棲む7月上旬の蝶, 7(1):5-6.

すずむしVol.7.No.2 ; 1957年8月5日発行

安江安宣, 1957. シルヴィアシジミの分布とその食草について考えること, 7(2):1-10.

風早保男, 1957. 阿哲峽のニシキキンカメムシについて, 7(2):11.

青野孝昭, 1957. 高滝山付近採集記, 7(2):15-17.

青野孝昭, 1957. 続高滝山付近採集記, 7(2):17-19.

友野良一, 1957. 採集メモ, 7(2):19-20.

青野孝昭, 1957. 採集メモ, 7(2):21-22.

若林正史, 1957. 昭和町日羽,美袋間の調査報告及び高滝山付近の採集品目録, 7(2):23.

水野弘造, 1957. 冬眠中の夢, 7(2):24-25.

船越俊平, 1957. 私の現在, 7(2):25.

無記名, 1957. 採集会報告, 7(2):26.

<おとしぶみ>

- 安東瑞夫, 1957. タイリクアカネについて, 7(2):11.  
 友野良一, 1957. 和気でグンバイトンボの棲息を確認, 7(2):12.  
 友野良一, 1957. 高梁市でアオサナエ, 7(2):12.  
 友野良一, 1957. オグマサナエの大量羽化, 7(2):12.  
 尾崎年彦, 1957. 倉敷にゴイシシジミ, 7(2):12-13.  
 風早保男, 1957. 豪溪からトラフシジミ, 7(2):13.  
 大森豊彦, 1957. アオバセセリ金山にて捕獲, 7(2):13.  
 友野良一, 1957. 和気のオオウラギンヒョウモンとウラゴマダラシジミ, 7(2):13.  
 小野洋, 1957. 本年のハルゼミの初鳴, 7(2):13.  
 小野洋, 1957. 金山のツマグロヒメコマツキモドキ, 7(2):13-14.

すずむしVol.7.No.3: 1957年11月30日発行

- 船越俊平, 1957. 倉敷市福田町産昆虫雑記(1), 7(3):1-4.  
 赤枝一弘, 1957. クロツバメ観察(4), 7(3):4-6.  
 広瀬義躬, 1957. 採集メモ, 7(3):9.  
 赤枝一弘, 1957. 採集メモ, 7(3):10.  
 青野孝昭, 1957. 採集メモ, 7(3):11-13.

<おとしぶみ>

- 茨川虎夫, 1957. 漱石と虫の本, 7(3):7.  
 船越俊平, 1957. オサムシ二種について, 7(3):7-8.  
 秋山茂, 1957. 邑久郡長船町でラミーカミキリ, 7(3):8.  
 秋山茂, 1957. ウラギンシジミの好む色彩, 7(3):8.  
 大森豊彦, 1957. 邑久町でモンキアゲハを目撃, 7(3):8.  
 赤枝一弘, 1957. 竜の口でミドリヒョウモン, 7(3):8.  
 赤枝一弘, 1957. 竜の口でナニワトンボとクモガタヒョウモンを採集, 7(3):8.

すずむしVol.7.No.4: 1957年12月31日発行

- 船越俊平・青野孝昭, 1957. ハヶ岳採集記, 7(4):1-6.  
 風早保男・船越俊平・青野孝昭, 1957. ハヶ岳採集品目録, 7(4):7-14.  
 青野孝昭, 1957. 明治後期における岡山の昆虫相を知る為の一資料の紹介, 7(4):14-18.

<おとしぶみ>

- 安江生, 1957. 冬至の日にムラサキシジミ, 7(4):19.  
 船越俊平, 1957. 神庭の滝の甲虫二種, 7(4):19.

すずむしVol.8.No.1: 1958年5月15日発行

- 船越俊平, 1958. 倉敷市福田町産昆虫雑記(二), 8(1):2-7.  
 赤枝一弘, 1958. 道後山及び帝釈峡, 8(1):7.  
 赤枝一弘, 1958. 室内に飛込む蝶について, 8(1):7-8.  
 K.F.A, 1958. ハヶ岳採集品目録中の一部訂正について, 8(1):9.  
 無記名, 1958. 昆虫採集の用具(その1), 8(1):9-10.  
 N.T.K, 1958. 季節の昆虫, 8(1):10-12.

すずむしVol.8.No.2: 1958年11月20日発行

- 佐藤清明, 1958. 伯耆大山の昆虫相 I, 8(2):1-5.  
 青野孝昭, 1958. 採集メモ 新見市西川流域, 8(2):5-6.  
 青野孝昭, 1958. 採集メモ 上石見・足立間, 8(2):6-7.  
 青野孝昭, 1958. 採集メモ 柳井原, 8(2):7.  
 青野孝昭, 1958. 採集メモ 三室・足立間, 8(2):7-8.  
 青野孝昭, 1958. 採集メモ 大佐山付近, 8(2):8-9.

<おとしぶみ>

小野洋, 1958. シラホシテントウとシロトホシテントウの記録, 8(2):10.

赤枝一弘, 1958. 小豆島でクロツバメ採集, 8(2):10.

すずむしVol.8.No.3: 1958年11月30日発行

佐藤清明, 1958. 伯耆大山の昆虫相Ⅱ, 8(3):1-4.

青野孝昭, 1958. 雌山付近採集小記, 8(3):5-9.

<おとしぶみ>

安東瑞夫, 1958. セセリチョウ3種の新産地, 8(3):10.

すずむしVol.8.No.4: 1958年12月31日発行

佐藤清明, 1958. 伯耆大山の昆虫相Ⅲ, 8(4):1-8.

青野孝昭, 1958. 道後山採集雑記, 8(4):9-10.

<おとしぶみ>

青野孝昭, 1958. 高清水高原に登る, 8(4):11.

青野孝昭, 1958. 那岐山の土産品, 8(4):11.

赤枝一弘, 1958. 小豆島のクロツバメシジミ, 8(4):11.

赤枝一弘, 1958. 竜の口でクロスジギンヤンマ, 8(4):11.

赤枝一弘, 1958. 竜の口の蜻蛉, 8(4):11.

赤枝一弘, 1958. 自宅付近で採集した蜻蛉2種, 8(4):11.

赤枝一弘, 1958. アオサナエの記録, 8(4):11.

赤枝一弘, 1958. ヤブヤンマの記録, 8(4):12.

赤枝一弘, 1958. 金甲山でウラジロミドリシジミを採集, 8(4):12.

赤枝一弘, 1958. 阿哲峡でゴイシシジミ, 8(4):12.

赤枝一弘, 1958. 竜の口でダイミョウセセリ, 8(4):12.

すずむしVol.9.No.1: 1959年5月31日発行

佐藤清明, 1959. 伯耆大山の昆虫相Ⅳ, 9(1):1-8.

赤枝一弘, 1959. クロツバメ観察5, 9(1):9.

水野弘造, 1959. 冬眠中の夢, 9(1):11-12.

<おとしぶみ>

道信順, 1959. トンボ分布資料, 9(1):9.

竹内幸夫, 1959. オオチャバナセセリの奇習, 9(1):9-10.

清水卓一, 1959. 蒜山の昆虫二三について, 9(1):10.

すずむしVol.9.No.2: 1959年8月15日発行

佐藤清明, 1959. 伯耆大山の昆虫相Ⅴ, 9(2):1-8.

広瀬義躬, 1959. 阿哲郡東部の蝶相調査報告, 9(2):9-11.

<おとしぶみ>

友野良一, 1959. 和気町でヒメヒカゲ, 9(2):12.

友野良一, 1959. オジロサナエの新産地2, 9(2):12.

すずむしVol.9.No.3: 1959年11月15日発行

佐藤清明, 1959. 伯耆大山の昆虫相Ⅵ, 9(3):1-6.

若林正史, 1959. 雌山付近採集小記(甲虫編), 9(3):8-10.

前田喜四雄, 1959. 伯耆大山昆虫採集記, 9(3):10-12.

<おとしぶみ>

赤枝一弘, 1959. 訂正, 9(3):7.

赤枝一弘, 1959. 竜の口にナニワトンボ多産, 9(3):7.

赤枝一弘, 1959. 岡大でアオハダトンボ, 9(3):7.

赤枝一弘, 1959. 阿部山でネキトンボ, 9(3):7.

赤枝一弘, 1959. 高梁市玉川でヒメサナエ, 9(3):7.

赤枝一弘, 1959. 都窪郡福田村でクロツバメシジミ, 9(3):7.

すずむしVol.9.No.4:1960年2月15日発行(表紙は1959.Dec.)

赤枝一弘, 1959. 西大寺近隣の蝶題第五報, 9(4):1-6.

小野洋, 1959. ニシキキンカメムシの生態断片(成虫の活動が見られる植物について), 9(4):7.

道信順, 1959. ムカシトンボ採集記, 9(4):9-10.

<おとしぶみ>

堀浩, 1959. 蝶の記録二,三について, 9(4):8.

小野洋, 1959. 羅生門のクロホシテントウゴミムシダマシ, 9(4):8.

小野洋, 1959. ウスフタホシテントウの記録, 9(4):8.

赤枝一弘, 1959. 訂正, 9(4):8.

道信順, 1959. 誤報訂正, 9(4):8-9.

すずむしVol.10.No.1:1960年9月5日発行

楨本精二, 1960. 都窪郡福田村における蝶類の分布について, 10(1):1-3.

近藤光宏, 1960. ハバチ第一報, 10(1):4.

風早保男, 1960. ある私信(霧が峰に登らざるの記), 10(1):7-8.

<おとしぶみ>

岡本忠, 1960. コミスジの黒化型, 10(1):5.

竹内幸夫, 1960. テントウムシ二種の新産地, 10(1):5.

前田喜四雄, 1960. トラフシジミを総社市長良で採集, 10(1):5.

前田喜四雄, 1960. 美袋でゴイシシジミを採集, 10(1):5.

前田喜四雄, 1960. 5月にウラナミシジミ, 10(1):5.

秋山博志, 1960. オオミドリシジミ♀の異状型を採集, 10(1):5.

秋山博志, 1960. 総社市のトラフシジミ, 10(1):5.

前田喜四雄, 1960. 総社市のクモガタ・オオウラギンの記録, 10(1):6.

秋山博志, 1960. 豪溪の昆虫二題, 10(1):6.

近藤光宏, 1960. ルリモンハナバチを記録, 10(1):6.

近藤光宏, 1960. ナガサキアゲハを追って二年, 10(1):6.

すずむしVol.10.No.2.3.4:1961年4月30日発行

赤枝一弘, 1961. 県下のゼフィルス分布について, 10(2・3・4):1-4.

前田喜四雄, 1961. 総社市産蝶類第一回調査報告(一), 10(2・3・4):4.

小野洋, 1961. 岡山県下のオトシブミ科(1), 10(2・3・4):5-6.

小野洋, 1961. 岡山県のカメノコハムシ(1), 10(2・3・4):6.

近藤光宏, 1961. 初秋にイラガイツツバセイボウを記録, 10(2・3・4):6.

青野孝昭, 1961. ウスイロコノマ倉敷で採集さる, 10(2・3・4):7.

近藤光宏, 1961. 倉敷でクロコノマ採集される, 10(2・3・4):7.

小野洋, 1961. 早春の阿哲峡から, 10(2・3・4):9.

<おとしぶみ>

近藤光宏, 1961. 倉敷の連島山でアサギマダラを目撃, 10(2・3・4):8.

堀浩, 1961. アサギマダラを目撃について, 10(2・3・4):8.

堀浩, 1961. ゴイシシジミを目撃について, 10(2・3・4):8.

堀浩, 1961. クロヒカゲモドキの記録, 10(2・3・4):8.

赤枝一弘, 1961. 大佐町大井野・雌山でキマダラモドキを採集, 10(2・3・4):8.

赤枝一弘, 1961. 大佐町布瀬でオオツノトンボを採集, 10(2・3・4):8.

赤枝一弘, 1961. 大佐町大井野でコノシメトンボを採集, 10(2・3・4):8.

近藤光宏, 1961. アヤナミカメムシ倉敷に産す, 10(2・3・4):8.

すずむしVol.11.No.1：1961年9月(後付けの日発行付なし)

- 楨本精二, 1961. 都窪郡福田村産蛾類目録, 11(1):1-3.  
 秋山博志, 1961. 毛無山付近採集小記, 11(1):3-7.  
 前田喜四雄, 1961. 総社市の蝶(1)の訂正追加について, 11(1):6-7.  
 近藤光宏, 1961. 総社市八代におけるハッチョウトンボのその後, 11(1):9.  
 赤枝一弘, 1961. くわがたむし, 11(1):10.

<おとしぶみ>

- 近藤光宏, 1961. トラフシジミ鬼が岳で記録, 11(1):7.  
 近藤光宏, 1961. トラフシジミを黒田で初記録, 11(1):7.  
 近藤光宏, 1961. 黒田のウスイロとウラジロ, 11(1):7.  
 近藤光宏, 1961. ウラキンシジミ片上線苦木付近で記録, 11(1):7-8.  
 前田喜四雄, 1961. 総社市長良にゴイシシジミ産す, 11(1):8.  
 小野洋, 1961. オオクチプトカメムシに訂正, 11(1):8.  
 近藤光宏, 1961. 黒坂～花見間でアジアカカメムシを記録, 11(1):8.  
 小野洋, 1961. 目録にカシルリオトシブミを追加, 11(1):8.  
 近藤光宏, 1961. シリアゲコバチの記録について, 11(1):8-9.  
 秋山博志, 1961. 大佐町定藤でオオツノトンボを採集, 11(1):9.  
 秋山博志, 1961. 総社市のアオサナエ, 11(1):9.

すずむしVol.11.No.2：1961年12月26日発行

- 近藤光宏, 1961. Symphyta(広腰亜目)第二報, 11(2):1-4.  
 近藤光宏, 1961. ヒラアシキバチの記録とその一生態断面, 11(2):4-5.  
 近藤光宏, 1961. 活動しているセナガアナバチ, 11(2):5-6.  
 近藤光宏, 1961. 科学作品展の中からSymphyta(広腰亜目)及び2-3のApocrita(細腰亜目), 11(2):6-8.

<おとしぶみ>

- 近藤光宏, 1961. 向山でハリサシガメを記録す, 11(2):6.

すずむしVol.11.No.3：1962年1月16日発行

- 青野孝昭, 1962. 「すずむし」に発表された岡山県産カミキリムシ類の分布資料(1951～1961年分), 11(3):1-8.

<おとしぶみ>

- 大森齊, 1962. ウラゴマダラシジミとハイイロヤハズカミキリの記録, 11(3):8.  
 高原哲夫, 1962. トラフシジミ岡山市内で採集, 11(3):8.

すずむしVol.11.No.4：1962年1月20日発行

- 近藤光宏, 1962. Symphyta第三報, 11(4):1-3.  
 近藤光宏, 1962. 兵庫農大 奥谷先生からの御依頼, 11(4):3.  
 近藤光宏, 1962. アカスジチュウレンジの産卵, 11(4):4-5.  
 小野洋, 1962. 倉敷のコガネムシ(2), 11(4):5.

<おとしぶみ>

- 近藤光宏, 1962. ブドウトラカミキリ倉敷に産す, 11(4):6.  
 近藤光宏, 1962. 井倉のフトコシジロハバチ, 11(4):6.

すずむしVol.12.No.1：1962年5月10日発行

- 近藤光宏, 1962. スズメバチ科採集品目録, 12(1):1-2.  
 青野孝昭, 1962. 備中のカミキリムシ類採集記録, 12(1):2-5.  
 前田喜四雄, 1962. 湿度と蛹の関係について(第1報), 12(1):5-9.  
 前田喜四雄, 1962. 伊吹山登山へついていって, 12(1):10-11.

すずむしVol.12.No.2：1962年8月25日発行

- 近藤光宏, 1962. Scoliidæツチバチ科採集品目録, 12(2):5.

<おとしぶみ>

- 青野孝昭, 1962. 高梁市臥牛山のカミキリ数種, 12(2):1.  
 林憲一, 1962. オオキトンボ(*Sympetrum uniforme* SELYS)を採集, 12(2):2.  
 林憲一, 1962. サナエモドキ(*Gomphus Postocularis* SELYS)を採る, 12(2):2.  
 赤枝一弘, 1962. 岡山県南部の蝶分布資料, 12(2):2.  
 道信順, 1962. ウラクロシジミ県内に産す, 12(2):2.  
 道信順, 1962. スギタニルリシジミ県内に産す, 12(2):3.  
 近藤光宏, 1962. トラカミキリの羽化, 12(2):3.  
 近藤光宏, 1962. アカスジキンカメムシ5令ニフ羽化す, 12(2):3-4.  
 近藤光宏, 1962. ヨコズナツチカメムシ備中広瀬に産す, 12(2):4.  
 近藤光宏, 1962. トラフシジミその後の記録, 12(2):4.  
 青野孝昭, 1962. ハッチョウトンボの新産地, 12(2):4.  
 小野義正, 1962. 倉敷でムラサキツバメを記録す, 12(2):5.

すずむしVol.12.No.3 (倉敷昆虫館開館記年号) ; 1962年12月20日発行

- 重井博, 1962. 倉敷昆虫館の開館にあたって, 12(3):1.  
 小野洋, 1962. 倉敷昆虫館について, 12(3):2.  
 赤枝一弘, 1962. 大佐町の蝶目録, 12(3):3-7.  
 近藤光宏, 1962. ナガサキアゲハ倉敷でついに記録される, 12(3):8.  
 近藤光宏, 1962. ジュウジ科植物を害するハバチ三種の発生状況, 12(3):9.  
 小野洋, 1962. 昆虫館開館風景, 12(3):11-12.

<おとしぶみ>

- 小野洋, 1962. 天神山のオトビスサシガメ, 12(3):10.  
 小野洋, 1962. 県南のオオメカメムシ, 12(3):10.  
 近藤光宏, 1962. 上高地でカメムシ2種を採集する, 12(3):10.

すずむしVol.12.No.4 ; 1962年12月30日発行

- 竹内幸夫, 1962. 美作地方のコガネムシ類目録, 12(4):1-2.  
 青野孝昭, 1962. 備中産カミキリ採集品目録(1962年度), 12(4):3-5.  
 重井博, 1962. 1961年及び1962年に採集したトンボ10種, 12(4):5.  
 林憲一, 1962. 倉敷附近のヒメアカネ(*Sympetrum parvulum*)の記録, 12(4):6.  
 近藤光宏, 1962. 今年の科学作品展に見られた蜂2,3, 12(4):6.  
 青野孝昭, 1962. 岡山県産蝶類分布資料の追加—1959年中の採集行から—, 12(4):7-8.  
 赤枝一弘, 1962. 私の標本箱から, 12(4):8-9.  
 近藤光宏, 1962. 湯原にギフチョウを求めて, 12(4):12-13.  
 小野洋, 1962. 後山採集記, 12(4):13-15.

<おとしぶみ>

- 高原哲夫, 1962. クロコノマチョウを岡山市街で採集, 12(4):10.  
 高原哲夫, 1962. 岡山市内でアキギマダラを採集, 12(4):10.  
 高原哲夫, 1962. 高滝山付近のモンクロベニカミキリ, 12(4):10.  
 青野孝昭, 1962. ウラミスジシジミを新見市で採集, 12(4):10.  
 小野洋, 1962. 伯耆大山のオオクチキムシダマシ, 12(4):11.  
 小野洋, 1962. 臥牛山のムツボシテントウ, 12(4):11.  
 近藤光宏, 1962. 湯原でスギカミキリ, 12(4):11.  
 近藤光宏, 1962. ヒラアシハバチ倉敷市に多発, 12(4):11.  
 青野孝昭, 1962. アミダテントウ高梁川流域に産す, 12(4):11.

すずむしVol.13.No.1 ; 1963年6月20日発行

- 近藤光宏, 1963. アサギマダラの新しい食草(ガガイモ)を発見, 13(1):1-5.  
 高橋友治, 1963. 伯耆大山昆虫採集品目録, 13(1):6.



青野孝昭, 1963, “大佐町の蝶目録”の採集記録訂正, 13(1):9.

編集部, 1963, “すずむし”12巻正誤表, 13(1):9.

宇野弘之, 1963, 早起は三文の得という話—マツノシラホシゾウムシでの実験の思い出—, 13(1):10.

<おとしぶみ>

重井博, 1963, ムラサキツバメの雌を倉敷で採集, 13(1):7.

重井博, 1963, オオヒカゲ天銀山に産す, 13(1):7-8.

大森斉, 1963, 高滝山にて *Leptepania japonica* を採集, 13(1):8.

山砥司朗, 1963, 高梁川河岸に越冬するゴミムシ科, 13(1):8.

近藤光宏, 1963, ホシアシブトハバチを採集, 13(1):8-9.

すずむし Vol.13.No.2 : 1963年9月20日発行

重井博・青野孝昭・小野洋・近藤光宏・林憲一, 1963, 新庄村の昆虫調査報告(その1), 13(2):1-12.

道信順, 1963, 県北部のカミキリムシ採集品目録, 13(2):12-16.

林憲一, 1963, クロスジギンヤンマの記録, 13(2):16.

赤枝一弘, 1963, 岡山県のセミ, 13(2):17-18.

<おとしぶみ>

中島孝文, 1963, ミスジチョウを備中広瀬にて採集, 13(2):19.

黒田卓也, 1963, 金山にてアサギマダラを採集, 13(2):19.

難波通孝, 1963, 総社市南奏にてウラキンシジミを採集, 13(2):19.

中島孝文, 1963, 金山にてウラキンシジミの終令幼虫採集, 13(2):19.

大野憲一, 1963, 井倉, 方谷間でクロツバメシジミを採集, 13(2):19.

近藤光宏, 1963, 井倉のスマナガシ, 13(2):19.

横本精二, 1963, 蛾2題, 13(2):19.

大野憲一, 1963, 倉敷市内でモンクロベニカミキリを採集, 13(2):19.

すずむし Vol.13.No.3 (通巻89号) : 1963年12月25日発行

難波通孝, 1963, ムラサキツバメの食樹シリブカガシについて, 13(3):1-2.

難波通孝, 1963, ゼフィルス4種飼育記録, 13(3):3-5.

難波通孝, 1963, 伯耆大山蝶採集品, 13(3):5.

秋山博志, 1963, 北海道記(1), 13(3):8-10.

難波通孝, 1963, 岡山県井原市以北蝶類採集記, 13(3):10.

ドクトル・ザーメン, 1963, ドクトル・ザーメン回顧録(1), 13(3):11-13.

<おとしぶみ>

大野憲一, 1963, 児島郡灘崎町でトラフシジミの終令幼虫を採集羽化する, 13(3):5.

水野弘造, 1963, 総社産甲虫三種, 13(3):5-6.

水野弘造, 1963, 四国産甲虫数種, 13(3):6.

山砥司郎, 1963, 草間でイッシキキモンカミキリを採集, 13(3):6.

貝原栄治, 1963, 備中井川にアカジマトラカミキリ, 13(3):6-7.

小林健二・楠田雲居, 1963, 草間でフタテンカメムシを採集, 13(3):7.

小野洋, 1963, 倉敷のミンミンゼミ, 13(3):7.

すずむし Vol.13.No.4 (通巻90号) : 1964年1月3日発行

重井博・林憲一, 1964, 備中産カミキリムシ類採集目録, 13(4):1-4.

横本精二, 1964, 岡山県の蛾(1)—蛾類研究の手引—, 13(4):5.

林憲一, 1964, 備中町での蜻蛉採集記録, 13(4):6.

林憲一, 1964, 岡山のマダラナニワトンボのこと, 13(4):6-8.

近藤光宏, 1964, 1年ぶりに羽化したヒラアシハバチ, 13(4):8.

林憲一, 1964, ネキトンボの脱殻をとる, 13(4):9.

秋山博志, 1964, 北海道記(2), 13(4):10-13.

ドクトル・ザーメン, 1964. ドクトル・ザーメン回顧録(2), 13(4):14.

<おとしぶみ>

横本精二, 1964. 蛾2題, 13(4):10.

楠田雲居, 1964. フサヒゲサシガメを倉敷で採集, 13(4):10.

すずむしVol.14.No.1 (通巻91号) ; 1964年8月30日発行

横本精二, 1964. 岡山県の蛾(2)ースズメガ科一, 14(1):1-4.

岡本忠, 1964. カミキリムシ科採集目録, 14(1):5-7.

横本精二, 1964. 備中広瀬蛾類採集品目録(1), 14(1):8.

赤枝一弘, 1964. 龍の口山系でトンボを追う[1], 14(1):10-11.

ドクトル・ザーメン, 1964. ドクトル・ザーメン採集回顧録(3), 14(1):11-12.

<おとしぶみ>

赤枝一弘, 1964. 蝶の異状型2題, 14(1):8.

宇野弘之, 1964. アサギマダラを鴨方町で採集, 14(1):8.

赤枝一弘, 1964. アサギマダラの食草について, 14(1):9.

山砥司郎, 1964. アオモンギンセダカモクメを倉敷で採集, 14(1):9.

林憲一, 1964. クロスジギンヤンマのおそい羽化記録, 14(1):9.

すずむしVol.14.No.2 (通巻92号) ; 1964年9月15日発行

横本精二, 1964. 岡山県の蛾(3)ーヤマユガ科一, 14(2):1-2.

横本精二, 1964. 方谷・井倉間蛾類採集目録, 14(2):2.

赤枝一弘, 1964. 県下で採集した蛾, 14(2):3-4.

横本精二, 1964. 備中広瀬蛾類採集品目録(2), 14(2):4-5.

赤枝一弘, 1964. 龍の口山系でトンボを追うII (アオヤンマを採る), 14(2):6.

ドクトル・ザーメン, 1964. ドクトル・ザーメン採集回顧録(4), 14(2):7-8.

水野弘造, 1964. Maddester 雑言録(1), 14(2):8-10.

<おとしぶみ>

竹内幸夫, 1964. メスアカミドリシジミの新産地, 14(2):5.

竹内幸夫, 1964. ウラクロシジミの新産地, 14(2):5.

竹内幸夫, 1964. 倉見でアカマダラセンチコガネを採集, 14(2):5.

赤枝一弘, 1964. 阿哲郡大佐町布瀬のサナエトンボ4種, 14(2):5.

すずむしVol.14.No.3 (通巻93号) ; 1965年1月30日発行

大野正男, 1965. 美袋附近のハムシ類, 14(3):1-4.

竹内幸夫・道信順, 1965. 県北部のカミキリムシ採集品目録, 14(3):4-5.

横本精二, 1965. 岡山県の蛾(4)ーイボタガ科一, 14(3):6.

横本精二, 1965. 1964年同定会の蛾について, 14(3):7.

ドクトル・ザーメン, 1965. ドクトル・ザーメン採集回顧録(5), 14(3):8-9.

<おとしぶみ>

横本精二, 1965. モンクロベニカミキリの新産地, 14(3):6.

横田正義, 1965. 浅原峠のトラフシジミ, 14(3):6.

秋山新一郎, 1965. トラハナムグリ, 14(3):6.

すずむしVol.14.No.4 (通巻94号) ; 1965年3月30日発行

重井博・青野孝昭・小野洋・近藤光宏・林憲一, 1965. 新庄村の昆虫調査報告(その2), 14(4):1-7.

重井博・林憲一, 1965. 美作産カミキリムシ類採集目録(1962~1964年分), 14(4):7-11.

ドクトル・ザーメン, 1965. ドクトル・ザーメン採集回顧録(6), 14(4):13-14.

赤枝一弘, 1965. 蝶の和名と英名, 14(4):15.

<おとしぶみ>

松野宏, 1965. ツバメシジミ無尾異常型の一例, 14(4):12.

赤枝一弘, 1965, 県下で採集したカミキリムシ数種, 14(4):12.

赤枝一弘, 1965, 県下で採集したベニボタル4種, 14(4):12-13.

赤枝一弘, 1965, 蛾類目録の訂正, 14(4):13.

岡本忠, 1965, 訂正, 14(4):13.

すずむしVol.15.No.1 (通巻95号) ; 1965年7月30日発行

林憲一, 1965, 岡山県産ゾウムシ類の記録, 15(1):1-5.

林憲一, 1965, 帝釈峠でのトンボ採集品, 15(1):5.

横本精二, 1965, 岡山県の蛾(5)ーカノコガ科ー, 15(1):6.

横本精二, 1965, 岡山県の蛾(6)ーオオカギバガ科・カギバガ科ー, 15(1):6-8.

ドクトル・ザーメン, 1965, ドクトル・ザーメン採集回顧録(7), 15(1):9.

水野弘造, 1965, Maddester 雑言録(2), 15(1):9-10.

<おとしぶみ>

水野弘造, 1965, カミキリ雑交一例, 15(1):5.

すずむしVol.15.No.2 (通巻96号) ; 1965年12月10日発行

横本精二, 1965, 1965年同定会の蛾について, 15(2):1-3.

横本精二, 1965, 岡山県の蛾(7), 15(2):3-4.

脇本浩, 1965, 高梁市産蝶類目録, 15(2):5-8.

脇本浩, 1965, カミキリムシ科採集目録, 15(2):9-10.

赤枝一弘, 1965, 岡山市,西大寺市のとんぼ, 15(2):10-13.

難波通孝, 1965, 伯耆大山蝶類採集品回顧録, 15(2):14-16.

難波通孝, 1965, 会員広島便り, 15(2):16-18.

水野弘造, 1965, Maddester 雑言録(3), 15(2):19.

<おとしぶみ>

赤枝一弘, 1965, 新見市草間でスジグロチャバネセセリ, 15(2):13.

赤枝一弘, 1965, 新見市草間でクロスズメ, 15(2):13.

すずむしVol.15.No.3 (通巻97号) ; 1965年12月15日発行

赤枝一弘, 1965, 本年採集した西大寺市のスズメガについて, 15(3):1-2.

赤枝一弘, 1965, 岡山県下のクロツバメシジミの越冬と発生回数について, 15(3):2-3.

横本精二, 1965, 岡山県の蛾(8)ーシャクガ科アオシャク亜科ー, 15(3):4-7.

那須敏, 1965, 大山採集記, 15(3):8-9.

水野弘造, 1965, 南アルプス採集行メモ(I), 15(3):10-14.

赤枝一弘, 1965, 備前地区で採集したカミキリムシ, 15(3):14-15.

<おとしぶみ>

赤枝一弘, 1965, 阿哲郡大佐町布瀬でムネアカセンチコガネを採集, 15(3):7.

赤枝一弘, 1965, 阿哲郡大佐町布瀬でナカスジシャチホコ, 15(3):9.

那須敏, 1965, 1965年のクロツバメシジミの記録, 15(3):15.

赤枝一弘, 1965, 本年採集したシャクガ, 15(3):15.

すずむしVol.15.No.4 (通巻98号) ; 1965年12月31日発行

秋山博志・前田喜四雄, 1965, トカラ列島採集品目録, 15(4):1-2.

水野弘造, 1965, 南アルプス採集品目録(II), 15(4):2-3.

秋山博志・西伸一郎, 1965, 南西諸島採集記, 15(4):4-18.

松野宏, 1965, ギフチョウの幻想, 15(4):19-20.

ドクトル・ザーメン, 1965, ドクトル・ザーメン採集回顧録(8), 15(4):20-21.

<おとしぶみ>

水野弘造, 1965, 四国産甲虫数種(その2), 15(4):3.

水野弘造, 1965, 大山産甲虫二題, 15(4):18.

岡本忠, 1965. カミキリムシの新しい記録, 15(4):21.

すずむしVol.16.No.1 (通巻99号) ; 1966年7月1日発行

大野正男, 1965. 広島県のハムシ相, 16(1):1-11.

近藤光宏, 1966. 県下で記録されたウスモンヒラタハバチ, 16(1):11.

楨本精二, 1966. 倉敷の蛾, 16(1):12.

田辺恒彰, 1966. 今年の冬採集した蛾, 16(1):13.

重井博, 1966. *Kuraria rhopalophoroides* HAYASHIクビアカモモトホソカミキリを臥牛山で採集, 16(1):14.

ドクトル・ザーメン, 1966. ドクトル・ザーメン採集回顧録(9), 16(1):15.

水野弘造, 1966. 南アルプス採集行メモ(Ⅲ), 16(1):17-20.

水野弘造, 1966. Maddester 雑言録(4), 16(1):20-21.

<おとしぶみ>

近藤光宏, 1966. レールにとまったコバネカミキリ, 16(1):16.

近藤光宏, 1966. アカスジキンカメムシを琴平で, 16(1):16.

山砥司朗, 1966. 倉敷市でケブカヒラタカミキリを記録, 16(1):16.

山砥司朗, 1966. 倉敷産タマムシ数種, 16(1):16-17.

山砥司朗, 1966. 熊の湯産甲虫数種, 16(1):17.

山砥司朗, 1966. *Trichius japonicus* Jansonトラハナムグリの記録, 16(1):17.

すずむしVol.16.No.2.3.4合併号 (通巻100号記念号) ; 1966年12月31日発行

深谷昌次, 1966. 創刊100号おめでとう, 16(2.3.4):22-23.

石原保, 1966. 思い出すまに, 16(2.3.4):23-24.

佐藤清明, 1966. むかしとんぼ, 16(2.3.4):25.

大野正男, 1966. 日本産*Aphotona*属ハムシ類の覚え書き, 16(2.3.4):26-31.

重井博, 1966. 北八ヶ岳奥蓼科のカミキリ, 16(2.3.4):32-33.

道信順, 1966. 岡山県北部のカミキリムシ採集目録, 16(2.3.4):33.

水野弘造, 1966. 伯耆大山・天牛採集行メモ, 16(2.3.4):34-35.

青野孝昭, 1966. 岡山県未記録の天牛及び既報告種の訂正, 16(2.3.4):36-37.

脇本浩, 1966. 大山産カミキリムシ類採集品目録, 16(2.3.4):38-40.

赤枝一弘, 1966. 本年県下で採集したスズメガについて, 16(2.3.4):41.

小野洋・近藤光宏, 1966. ニシキンカメムシの生態(予報), 16(2.3.4):42-45.

楨本精二, 1966. 岡山県未記録の蛾, 16(2.3.4):46-59.

道信順, 1966. 岡山県北部における蛾類分布資料, 16(2.3.4):60-66.

赤枝一弘, 1966. 西大寺産スズメガ発生状況, 16(2.3.4):67-68.

近藤光宏, 1966. アケビコンボウハバチ羽化に成功, 16(2.3.4):69-70.

近藤光宏, 1966. アオイラガの寄生蜂, 16(2.3.4):70-71.

林憲一, 1966. トンボ雑記, 16(2・3・4):72-74.

水野弘造, 1966. Maddester 雑言録(5), 16(2・3・4):75-77.

<おとしぶみ>

脇本浩, 1966. ヒゲナガカミキリの目撃, 16(2.3.4):40.

脇本浩, 1966. タカサゴシロカミキリの記録, 16(2.3.4):40.

脇本浩, 1966. アカネカミキリの岡山県内での記録, 16(2.3.4):40.

近藤要一, 1966. クロコノマを総社市で採る, 16(2.3.4):59.

田辺恒彰, 1966. モリヤママダガ岡山市に産す, 16(2.3.4):68.

中村具見, 1966. ダイセンシジミ臥牛山に産す, 16(2.3.4):68.

脇本浩, 1966. シロトラカミキリを穴門山神社で採る, 16(2・3・4):71.

脇本浩, 1966. 臥牛山のウンモンテントウ, 16(2・3・4):71.

脇本浩, 1966. ツツジの花からミヤマルリハナカミキリを採る, 16(2・3・4):74.

脇本浩, 1966. 津川でトビイロカミキリを採る. 16(2:3-4):74.

すずむしVol.17.No.1号 (通巻101号) ; 1968年3月31日

安江安宣, 1968. ニューヨーク自然科学博物館などーアメリカ東部紀行と生態学的考察一. (101):1-10.

佐藤清明, 1968. むかしとんぼ. (101):11-12.

植本精二, 1968. トカラ列島採集品目録ー蛾類一. (101):13-16.

水野弘造, 1968. 伯耆大山天牛採集品目録(第Ⅱ報). (101):17-19.

脇本浩, 1968. 臥牛山のカミキリムシ. (101):20-22.

山砥司朗, 1968. 岡山県内産ゴミムシの採集記録. (101):23-24.

那須敏, 1968. 西大寺産カミキリムシの記録について. (101):25.

赤枝一弘, 1968. 岡山県未記録の蛾について. (101):26.

小野洋・青野孝昭・宇野弘之・近藤光宏・重井博, 1968. 岡山県のガロアムシについて. (101):27-28.

水野弘造, 1968. 台湾蝶土産. (101):29-30.

水野弘造, 1968. Maddester雑語録(6). (101):31-32.

<おとしぶみ>

脇本浩, 1968. 高梁市臥牛山のカミキリムシ類の記録. (101):12.

那須敏, 1968. 大山産カミキリムシ2種の記録. (101):19.

山砥司朗, 1968. 備中産甲虫雑記(1). (101):22.

すずむしVol.17.No.2号 (通巻102号) ; 1968年8月30日発行

大野正男, 1968. 隠岐諸島のハムシ類(3). (102):33-38.

水野弘造, 1968. 屋久島天牛採集行失敗の記. (102):39-46.

山砥司朗, 1968. 岡山県産テントウムシの採集記録. (102):47.

松野宏, 1968. 石の下の四年目ー高山蝶の周年経過についての推測一. (102):48-51.

水野弘造, 1968. Maddester 雑語録(7). (102):52-54.

<おとしぶみ>

木村基樹, 1968. 西大寺市内でコウチスズメを採集. (102):47.

山砥司朗, 1968. 備中産甲虫雑記(2). (102):51.

竹内幸夫, 1968. オオヒラタハナムグリの新産地. (102):51.

すずむしVol.18.No.1号 (通巻103号) ; 1969年8月30日発行

水野弘造, 1969. 伯耆大山産天牛目録(第Ⅲ報). (103):1-4.

水野弘造・青野孝昭, 1969. 岡山・鳥取両県よりのナガクチキムシ採集記録. (103):5-7.

水野弘造, 1969. 茂木幹義氏の琉球産昆虫採集品目録[I]カミキリムシ類. (103):8-10.

近藤光宏, 1969. キベリクキバチの食草を確認. (103):11-13.

近藤光宏, 1969. オオシロオビクロハバチの生態断片. (103):14-15.

水野弘造, 1969. Maddester雑語録(8). (103):16-17.

<おとしぶみ>

近藤光宏, 1969. ニイジマチビカミキリ岡山県に産す. (103):7.

すずむしVol.18.No.2号 (通巻104号) ; 1970年8月15日発行

赤枝一弘, 1970. 岡山市の蛾類目録1. (104):19-34.

赤枝一弘, 1970. 岡山県未記録の蛾2種. (104):35.

水野弘造, 1970. Maddester雑語録(9). (104):37-38.

<おとしぶみ>

後藤雅人, 1970. ヒメアケビコノハの分布. (104):35.

赤枝一弘, 1970. 金甲山でヒメボタルを採集. (104):36.

近藤要一, 1970. クリストフコトラカミキリ岡山県に産す. (104):36.

後藤雅人, 1970. クビアカトラカミキリを採集. (104):36.

赤枝一弘, 1970. 湯原のグンバイイトトンボ. (104):36.

すずむしVol.19.No.1.2号 (通巻105号) ; 1970年11月8日発行

青野孝昭・宇野弘之・重井博・脇本浩, 1970. 岡山県のカミキリムシ, (105):1-42.

すずむしVol.20.No.1.2号 (通巻106号) ; 1970年11月28日発行

松野宏, 1970. 近畿北部-中国地方におけるウスバシロチョウの分布, (106):1-10.

赤枝一弘, 1970. 岡山県下の蝶おぼえ書き, (106):11.

赤枝一弘, 1970. 岡山市の蛾類目録Ⅱ, (106):12-23.

水野弘造, 1970. Maddester雑語録(10), (106):24-26.

<おとしぶみ>

赤枝一弘, 1970. 臥牛山のミヤマカラスアゲハ, (106):10.

赤枝一弘, 1970. 大山大でキヌツヤハナカミキリを採集, (106):11.

赤枝一弘, 1970. ホソバミツモンケンモンについて, (106):23.

すずむしVol.20.No.2号 (通巻107号) ; 1971年4月25日発行

横本精二, 1971. 近藤光宏氏採集品目録, (107):1-6.

横本精二, 1971. 故白神昭氏採集品目録, (107):7.

近藤光宏, 1971. 岡山県からヒゲトマルハバチの幼虫を確認, (107):8.

近藤光宏, 1971. ウツギのハバチ *Asiemphtus* 属 3種とも県内に産す, (107):9.

赤枝一弘, 1971. 岡山市の蛾類目録 訂正と追加, (107):10.

水野弘造, 1971. 外国の蝶の話(Ⅱ), (107):11-14.

<おとしぶみ>

渡辺昭彦, 1971. 蛾三題, (107):14.

すずむし第108号 ; 1972年6月15日発行

倉敷昆虫同好会編, 1972. 岡山県の蝶 The Butterflies of Okayama Prefecture, (108):1-62.

黒田祐一, 1972. 音水及び坂谷国有林(兵庫県)のカミキリムシについて, (108):63-78.

近藤光宏, 1972. オキナワシリアゲコバチを県下で記録, (108):78.

平田信夫, 1972. 岡山県のカミキリムシ(追録), (108):79-85.

近藤光宏, 1972. 那須敏氏採集による福島県湯の花および南アルプスのSymphyta広腰亜目, (108):85-86.

三宅宗夫, 1972. 岡山県のカミキリムシ新記録・新分布地, (108):87-88.

山地治, 1972. 岡山県未記録のカミキリムシ数種, (108):88.

<おとしぶみ>

横田正義, 1972. オオムラサキとゴマダラチョウの自然交雑例, (108):86.

横田正義, 1972. 臥牛山でヒゲナガモモトカミキリを採集, (108):86.

すずむし第109号 ; 1972年8月27日発行

難波通孝・那須敏・難波圭吾・中村具見, 1972. ベニモンカラスジミ吉備高原新亜種の分布と生活史, (109):1-8.

松野宏, 1972. 隠岐の蝶採集記録, (109):9-14.

浮田美勝・横本精二, 1972. 稲荷山の蛾, (109):15-30.

横本精二, 1972. 倉敷昆虫館新展示蛾類目録Ⅰ, (109):31-40.

西島真也, 1972. ナガサキアゲハの生態について, (109):41-43.

<おとしぶみ>

三宅宗夫, 1972. ヒメノウマノオバチ新見市長屋で採集する, (109):40.

西島真也, 1972. ミズイロオナガシジミの産卵, (109):40.

西島真也, 1972. 蛾2題, (109):40.

竹内幸夫, 1972. プラスチックを食う虫, (109):43.

すずむし第110号 ; 1973年12月15日発行

日浦勇, 1973. ベニモンカラスジミをめぐって, (110):1-8.

難波通孝, 1973. ベニモンカラスジミ中国地方亜種の新知見, (110):9-11.

中村具見, 1973. 岡山県のゼフィルス分布生態メモ, (110):13-16.

- 難波通孝, 1973. ツマグロキチョウ *Eurema laeta bethesba* JANSON の生態小観察, (110):17.  
 渡辺昭彦, 1973. 岡山県未記録の蛾数種, (110):18.  
 竹内亮, 1973. 鳥取県東部のヤマキマダラヒカゲについて, (110):19.  
 渡辺毅, 1973. 1973年に採集した蝶から, (110):20.  
 難波通孝, 1973. 蝶7種の産卵植物について, (110):27.  
 難波通孝, 1973. 蝶3種の飼育例, (110):27-28.  
 水野弘造, 1973. Maddester 雑語録(11), (110):29-30.

<おとしぶみ>

- 青野雅樹, 1973. ヨツボシチビヒラタカミキリ岡山県内での新分布地, (110):16.  
 那須敏, 1973. ヒトオビチビカミキリの記録, (110):16.  
 守屋健次, 1973. モリヤママダガ矢掛町の記録, (110):18.  
 渡辺和夫, 1973. ニッコウナミシヤク総社市での記録, (110):19.  
 渡辺毅, 1973. ヒメシジミの分布記録取消について, (110):20.  
 渡辺毅, 1973. ウスイロコノマチョウを採集, (110):21.  
 西島真也, 1973. クロコノマチョウを浅口郡金光町で採集, (110):21.  
 赤枝一弘, 1973. クロコノマチョウの記録2例, (110):21.  
 難波圭吾, 1973. ヒメシジミの新産地, (110):21.  
 藤原敏栄, 1973. クロツバメシジミの新産地, (110):21.  
 三宅誠治, 1973. ホシチャバナセセリの新産地, (110):22.  
 難波通孝, 1973. ホシチャバナセセリ2化について, (110):22.  
 難波圭吾, 1973. カラスシジミを阿哲郡三室で採集, (110):22.  
 三宅誠治, 1973. ウラギンシジミの卵採集, (110):22.  
 藤原敏栄, 1973. ムラサキシジミの産卵, (110):22.  
 難波通孝, 1973. ウラナミシジミの一観察, (110):22-23.  
 難波通孝, 1973. 川上郡備中町のミヤマカラスシジミとその飼育記録, (110):23.  
 難波圭吾, 1973. 岡山県のミヤマカラスシジミの新産地について, (110):23-24.  
 難波圭吾, 1973. 広島県東部のミヤマカラスシジミの新産地, (110):24.  
 渡辺和夫, 1973. スギカミキリを清音村で採る, (110):24.  
 難波通孝, 1973. 岡山県東部におけるムラサキツバメの発見, (110):24.  
 難波通孝, 1973. ムラサキツバメの淡色型を採集, (110):25.  
 吉田徹也, 1973. アゲハチョウ3種の幼虫採集, (110):25.  
 難波圭吾, 1973. 広島県東城町のメスアカミドリシジミについて, (110):25.  
 河原正幸・山崎稔, 1973. ギフチョウの産卵例, (110):25.  
 西島真也, 1973. ナガサキアゲハの食樹ユズ, (110):26.  
 三宅誠治, 1973. ミスジチョウ後期の飼育記録, (110):26.  
 赤枝一弘, 1973. カシワの枯枝よりヒメコブヤハズカミキリ *Parechthistatus gibber* Bates が羽化, (110):28.  
 渡辺和夫, 1973. ミドリケンモンの採集例, (110):28.  
 赤枝一弘, 1973. ミヤマサナエを新庄村で採集, (110):28.

すずむし第111号: 1975年6月20日発行

- 藤本浩・山地治・渡辺昭彦, 1975. 臥牛山(高梁市)のカミキリムシについて, (111):1-9.  
 風早保男, 1975. 恵まれなかった対馬での採集, (111):10-12.  
 青野雅樹, 1975. シロスジドウボソカミキリとその観察, (111):13-16.  
 藤原敏栄, 1975. 蝶の吸水と訪花の記録1, (111):17-19.  
 宇野弘之・青野孝昭・近藤光宏・重井博, 1975. ヘリコプターを使つての農薬の空散は自然を破壊する(予報)マツクイムシ防除のためのスミチオン散布について, (111):20.

- 山地治・分島徹人, 1975. 備中高松の天牛-アカマツ林のカミキリムシ。 (111):21.  
 山地治, 1975. 岡山県のカミキリムシ数種。 (111):22-24.  
 難波通孝, 1975. 広島県高田郡白木町のシルビアシジミ。 (111):25-26.  
 近藤光宏, 1975. 倉敷市玉島地区のナガサキアゲハ-児童生徒の科学作品展から。 (111):27.  
 黒田祐一, 1975. 深谷先生の思い出。 (111):28.  
 安江安宣, 1975. 深谷昌次博士を悼む。 (111):29-30.  
 近藤光宏, 1975. 深谷先生・スイムシ・アルバイト。 (111):31.  
 青野孝昭, 1975. 深谷先生を偲ぶ。 (111):32.  
 小野洋, 1975. 深谷先生のごせい去を悼む。 (111):33.

<おとしぶみ>

- 渡辺昭彦, 1975. 倉敷市内でのイシガケチョウの記録。 (111):12.  
 難波通孝・那須敏, 1975. メスアカミドリシジミの新産地。 (111):12.  
 難波通孝, 1975. モンシロチョウ *Pieris rapae crucivora* BOISDUVAL を12月中旬に採る。 (111):12.  
 渡辺昭彦, 1975. 臥牛山でオオキノコゴミムシが採れる。 (111):12.  
 渡辺毅, 1975. カラスシジミ *Strymonidia w-album fentoni* BUTLER の採集。 (111):16.  
 難波通孝, 1975. ベニモンカラスシジミの訪花例。 (111):19.  
 難波通孝, 1975. スギタニルリシジミの新産地。 (111):19.  
 赤枝一弘, 1975. 蛾2種の記録。 (111):26.  
 赤枝一弘, 1975. 日応寺附近のトンボ2種。 (111):26.  
 赤枝一弘, 1975. モリヤママダガについて。 (111):26.  
 難波通孝・三宅誠治, 1975. フジミドリシジミの新産地と飼育例。 (111):27.

すずむし第112号; 1975年12月1日発行

- 近藤光宏・三宅宗夫, 1975. 岡山県の広腰垂目(膜翅目)その1。 (112):1-17.  
 宇野弘之・楨本精二, 1975. 岡山県未記録の蛾。 (112):18-23.  
 難波通孝, 1975. 岡山県のゼフィルス(その採卵と飼育)。 (112):24-28.  
 難波通孝, 1975. 岡山県産蝶類の生態に関する知見。 (112):29-30.  
 難波通孝, 1975. 岡山県産蝶類の分布に関する知見。 (112):31-32.  
 渡辺毅, 1975. 阿新産の蝶二種について。 (112):32.  
 尾さこ順三, 1975. 岡山県のチョウ未発表の産地。 (112):33-35.  
 中村具見, 1975. エゾスジグロチョウの新産地と食草について。 (112):36-37.  
 黒田祐一, 1975. トビイロカミキリ *Allotraeus sphaerioninus* BATES の食痕について。 (112):39-40.  
 難波通孝, 1975. 蝶の訪花記録(その2)。 (112):41-42.  
 難波稔明, 1975. 鈴虫の飼い方。 (112):42-43.

<おとしぶみ>

- 富永栄作, 1975. イシガケチョウの幼虫を倉敷市六口島にて観察。 (112):17.  
 藤原敏栄, 1975. ハヤシミドリシジミの1産卵例。 (112):17.  
 尾さこ順三, 1975. 倉敷市内でナガサキアゲハ春型の目撃。 (112):23.  
 尾さこ順三, 1975. ベニモンカラスシジミの訪花。 (112):23.  
 中村具見, 1975. ミスジチョウを新見市長屋で採集。 (112):30.  
 三宅誠治, 1975. ヒメヒカゲの新産地。 (112):37.  
 風早保男, 1975. キタテハの行動について。 (112):37-38.  
 中村具見, 1975. ツクシリンガの新産地。 (112):38.  
 風早保男, 1975. 臥牛山のカミキリムシ2種。 (112):40.  
 中村具見, 1975. ムラサキツバメの新産地。 (112):40.  
 荒喜齊, 1975. 岡山県内蝶採集例報告。 (112):43.

すずむし第113号; 1976年12月28日発行



- 近藤光宏・三宅宗夫, 1976. 岡山県の広腰垂目(膜翅目)その2. (113):1-13.  
 尾さこ順三, 1976. 久米町のヒロオビミドリシジミ,ウラジロミドリシジミ等の分布について. (113):14.  
 宇野弘之・楨本精二, 1976. 話題の蛾の岡山県内記録について. (113):15-17.  
 那須敏・山地治, 1976. 高鉢山(鳥取県)のカミキリムシ. (113):18-30.  
 渡辺毅, 1976. 今年(1976年)の蝶採集短報. (113):30-31.  
 岸清巳・水島靖夫・岸洋司, 1976. 久米郡久米南町の蝶類22種について. (113):33-34.  
 水野弘造, 1976. 外国の蝶の話(Ⅲ). (113):35-38.

<おとしぶみ>

- 岸清巳, 1976. 柵原町の蝶2種. (113):13.  
 水島靖夫, 1976. モンクロベニカミキリの記録. (113):17.  
 那須敏, 1976. イシガケチョウの1記録例. (113):31.  
 吉田嘉男, 1976. イシガケチョウを金甲山で採集. (113):31.  
 山地治, 1976. 臥牛山のチャボヒゲナガカミキリ. (113):32.  
 山地治, 1976. ツメアカナガヒラタタママシを総社市で採集. (113):32.  
 那須敏, 1976. アオバセセリを前島で目撃. (113):32.  
 岸清巳, 1976. 伯耆大山でサツマジミを採集. (113):32.  
 岸清巳・水島靖夫・岸洋司, 1976. 御津郡建部町入野の蝶8種. (113):39.  
 岸清巳, 1976. ヒロオビミドリシジミの産卵について. (113):39.  
 山地治, 1976. 福本のウスバシロチョウについて. (113):40.

すずむし第114号: 1977年12月28日発行

- 渡辺昭彦, 1977. 岡山県のコメツキムシ. (114):1-16.  
 山地治, 1977. 岡山・鳥取両県よりのナガクチキムシ採集記録・追加報告. (114):17-18.  
 那須敏・山地治, 1977. 高鉢山(鳥取県)のカミキリムシ追加記録. (114):19-20.  
 道信順, 1977. 苫田郡上齊原村の蛾. (114):21-42.  
 竹内亮, 1977. 蒜山高原でヒョウモンモドキ及びヒメシジミの幼虫を採集. (114):42-43.  
 門田亨, 1977. 広島県東南部の蝶の分布. (114):45-63.  
 水野弘造, 1977. Maddester雑言録(12). (114):64-67.  
 佐藤清明, 1977. むかしとんぼ. (114):67-68.

<おとしぶみ>

- 山地治, 1977. 臥牛山のマルモンサビカミキリ. (114):20.  
 風早保男, 1977. リンゴドクガの幼虫をレンゲツツジから発見. (114):20.  
 風早保男, 1977. 燈火に交尾飛翔するシロフフユエダシヤク. (114):20.  
 風早保男, 1977. ゴマダラチョウ幼虫の1観察例. (114):43.  
 風早保男, 1977. 狂い咲きのエニシダ?にウラナミシジミの産卵. (114):43.  
 風早保男, 1977. 総社市でナガサキアゲハの越冬蛹. (114):44.  
 赤枝一弘, 1977. 西大寺のナガサキアゲハ. (114):44.  
 水島靖夫, 1977. ホシミスジとナガサキアゲハについて. (114):44.  
 中村具見, 1977. イシガケチョウを備中町で採集. (114):44.  
 堀巨, 1977. 7月にとれたアカジマトラカミキリ. (114):68.

すずむし第115号: 1978年12月20日発行

- 難波通孝, 1978. 岡山県のイシガケチョウについて. (115):1-12.  
 山地治, 1978. 鳥取県のカミキリムシ数種. (115):13.  
 分島徹人・山地治, 1978. ケブカマルクビカミキリの越冬態について. (115):14.  
 難波通孝, 1978. 岡山県産蝶類に関する知見. (115):15-24.  
 山地治, 1978. 岡山県より採集した甲虫類. (115):25-30.  
 三宅宗夫, 1978. 川上郡穴門山のカミキリムシ数種. (115):30.

那須敏・山地治, 1978, 高鉢山(鳥取県)のカミキリムシ追加記録Ⅱ, (115):31-32.

安江安宣, 1978, ニジユウヤホシテントウと国語辞典の怪?, (115):33-34.

<おとしぶみ>

尾さこ順三, 1978, 久米南町でナガサキアゲハ, (115):13.

山地治, 1978, キボシチビカミキリの記録, (115):14.

近藤光宏, 1978, チシャノキクキバチを四国で初記録, (115):24.

近藤光宏, 1978, 高梁市のダイコクコガネ, (115):24.

近藤光宏, 1978, 倉敷市でイシガケチョウを目撃, (115):34.

すずむし第116号; 1979年12月31日発行

楨本精二, 1979, 水無山国有林の蛾, (116):1-37.

山地治・脇本浩, 1979, 岡山県のおサムシ採集記録, (116):39-42.

那須敏・山地治, 1979, 高鉢山(鳥取県)のカミキリムシ追加記録Ⅲ, (116):43-45.

山地治, 1979, 岡山県のカミキリムシ数種の記録・訂正, (116):45-46.

竹内亮, 1979, 岡山県・鳥取県産蝶4種類の飼育観察例, (116):47-50.

<おとしぶみ>

中西信一, 1979, 倉敷市市内に於けるモンクロベニカミキリの記録, (116):38.

道信順, 1979, 県北のトンボ4種, (116):42.

山地治, 1979, 鳥取県のカミキリムシ数種(Ⅱ), (116):46.

竹内亮, 1979, キリシマミドリシジミの異常産卵, (116):50.

近藤光宏, 1979, 訪欧の旅で得た昆虫, (116):51.

すずむし第117号; 1980年12月31日発行

黒田祐一, 1980, アカネキスジトラカミキリ *Cryotoclytus monticallius* KOMIYAの生態について, (117):1-3.

今坂正一, 1980, 岡山県未記録のハムシ, (117):3-4.

難波通孝, 1980, 岡山県のナガサキアゲハについて, (117):5-11.

尾さこ順三, 1980, 久米郡でのチョウ5種の知見について, (117):12.

那須敏・山地治, 1980, 高鉢山(鳥取県)のカミキリムシ追加記録Ⅳ, (117):13-15.

那須敏・山地治, 1980, ムツボシタマムシ3種の記録, (117):16-17.

三河内房子, 1980, アメリカ滞在中に得たカミキリムシ, (117):22-23.

<おとしぶみ>

竹内幸夫, 1980, ヒゲナガヒメルリカミキリ臥牛山に産す, (117):15.

難波圭吾, 1980, ダイセンシジミを賀陽町で採集す, (117):17.

三熊良一, 1980, 岡山県南部の注目すべき蝶3種, (117):18.

三熊良一, 1980, 蒜山でキバネセセリを採集, (117):18.

那須敏・三河内房子, 1980, 岡山県南部のシンジュサンの記録, (117):19.

那須敏, 1980, オオキンカメムシの2記録, (117):19.

中村具見, 1980, イシガケチョウの分布資料, (117):20.

中村具見, 1980, 総社市でウスイロコノマチョウを採集, (117):20.

近藤光宏, 1980, クロコノマチョウを倉敷で記録, (117):21.

山地治, 1980, 赤谷溪谷(兵庫県)のカミキリムシ三種の記録, (117):21.

渡辺昭彦, 1980, 赤磐郡塩木でケブカヒラタカミキリを採集, (117):21.

すずむし第118号; 1982年10月31日発行

倉敷昆虫同好会, 1982, 岡山県内ホテル生息調査報告, (118):1-15.

倉敷昆虫同好会, 1982, 岡山県のスズムシ現況調査報告, (118):16-20.

倉敷昆虫同好会, 1982, 創立30周年記念講演について, (118):21-24.

浅野憲一・渡辺和夫・吉原一美, 1982, 創立30周年記念台湾採集旅行の報告, (118):25-40.

及川正博, 1982, 台湾のクマゼミとニイニイゼミ, (118):41-43.

岡嶋秀紀, 1982. ヒョウモンモドキの飼育による知見—飼育二化について—, (118):53-55.

原田裕康, 1982. 岡山県中南部における未記録の昆虫, (118):57-60.

<おとしぶみ>

- 中村具見, 1982. 鳥取県西部のキリシマミドリシジミ一産地, (118):24.  
 及川正博, 1982. 岡山市内でスミナガシとアオバセセリを採集, (118):44.  
 及川正博, 1982. アオスジアゲハの異常型を採集, (118):44.  
 風早保男, 1982. アオスジアゲハの斑紋異常型, (118):45.  
 岡田耕一, 1982. 岡山県でナガサキアゲハの越冬を確認, (118):45-47.  
 岡田耕一, 1982. ナガサキアゲハの分布と生態について, (118):47-48.  
 山地治, 1982. チャイロホソヒラタカミキリの記録, (118):48.  
 織田明文, 1982. ウラナミジャノメの2化を採集, (118):49.  
 織田明文, 1982. ミヤマチャバネセセリを岡山市内で採集, (118):50.  
 中村具見, 1982. テングチョウの第2化について, (118):50-51.  
 中村具見, 1982. 岡山市内のムラサキツバメ, (118):51.  
 那須敏・山地治, 1982. 訂正とお詫び, (118):51.  
 尾関啓吉, 1982. 滝山において採集したチョウ, (118):52.  
 門田亨, 1982. 岡山県西部におけるゴマシジミの採集例, (118):52.  
 赤枝一弘, 1982. 大多府島(和気郡日生)を訪ねて, (118):55.  
 河邊誠一郎, 1982. 南西諸島のカクモンシジミ, (118):56.  
 熊野皓夫, 1982. ハネピロトンボ倉敷市の南部白尾で初採集, (118):60.  
 尾関啓吉, 1982. 赤磐郡でウスバシロチョウ, (118):60.  
 尾関啓吉, 1982. 日名倉山のコキマダラセセリ, (118):60.

すずむし第119号:1984年8月31日発行

- 織田明文, 1984. 岡山県におけるキマダラヒカゲ属の分布資料, (119):1-8.  
 山地治, 1984. 岡山県のカミキリムシ数種の記録, (119):9.  
 中村具見, 1984. 吉備高原地域西北部のメスアカミドリシジミ, (119):10-11.  
 近藤要一, 1984. 黒岩高原7月のチョウ, (119):12-13.  
 渡辺昭彦, 1984. 岡山県のコメツキムシ追録 I, (119):13-14.  
 山地治, 1984. 高鉢山(鳥取県)のクワガタムシ, (119):14.  
 山地治, 1984. 高鉢山(鳥取県)のカミキリムシ追加報告 V, (119):15-16.

<おとしぶみ>

- 織田明文, 1984. ミドリシジミ異常型の記録, (119):16.  
 渡辺和夫, 1984. 賀陽町上竹におけるゼフ数種, (119):16.  
 中村具見, 1984. イシガケチョウ越冬個体の採集例, (119):17.  
 中村具見, 1984. 総社市におけるムラサキツバメの新産地, (119):17.  
 中村具見, 1984. ウラナミジャノメ第2化の記録, (119):17.  
 安井茂夫, 1984. ヒメウラナミジャノメ交尾行動の一観察, (119):17.  
 渡辺和夫, 1984. カラスシジミを草間で採集, (119):18.  
 中村具見, 1984. クロコノマチョウの採集記録, (119):18.  
 近藤要一, 1984. ウスイロコノマチョウを笠岡市で採集, (119):19.  
 渡辺和夫, 1984. ミスジチョウの新産地, (119):19.  
 岡田耕一, 1984. モンキアゲハの飼育と越冬について, (119):19.  
 渡辺和夫, 1984. ウスバシロチョウ♀の白化個体, (119):20.  
 門田亨, 1984. クロツバメシジミの採集例, (119):20.  
 安井茂夫, 1984. 食草園で発生したチョウ, (119):20-21.  
 近藤要一, 1984. フサヒゲルリカミキリ岡山県に産す, (119):21.

- 岡田耕一, 1984. アゲハチョウ科の蛹の緑色型と褐色型について, (119):21.  
 山地治, 1984. 岡山県のセアカオサムシ, (119):21.  
 山地治, 1984. 鳥取県のカミキリムシ数種(Ⅲ), (119):21-22.  
 重井博・近藤光宏, 1984. トビナナフシ岡山県北部に分布, (119):22.  
 近藤光宏, 1984. ヤマトマダラバッタを沙美の海岸で!, (119):23.

すずむし第120号; 1985年4月30日発行

- 中村具見, 1985. 岡山県下でヒサマツミドリを採集, (120):1-2.  
 渡辺和夫, 1985. 川上村明連溪谷のシジミチョウ, (120):2-4.  
 渡辺昭彦, 1985. 岡山県のコメツキムシ追録Ⅱ, (120):5-7.  
 山地治, 1985. 岡山県のカミキリムシ数種の記録, (120):8-9.  
 山地治・渡辺昭彦, 1985. 岡山県より採集した甲虫類の記録・訂正, (120):9-11.

<おとしぶみ>

- 福田元信, 1985. 臥牛山の材よりヒゲナガヒメカミキリ羽化脱出, (120):11.  
 竹内幸夫, 1985. 総社市のヒゲナガヒメカミキリ, (120):11.  
 渡辺和夫, 1985. ミドリシジミ類の黒紋消失個体について, (120):12.  
 近藤光宏, 1985. アカエゾゼミ蒜山でも記録される, (120):12-13.  
 原田裕康, 1985. 蜂に寄生する甲虫2種の記録, (120):13.  
 原田裕康, 1985. ナガサキアゲハ岡山県東南部にも分布, (120):13-14.  
 青野孝昭, 1985. 倉敷でクロアゲハ無尾型を採集, (120):14.  
 風早保男, 1985. ワタナベカレハを岡山県大佐町で採集, (120):14.  
 尾関啓吉, 1985. 蝶の異常型2例, (120):14-15.  
 近藤要一, 1985. ミズイロオナガシジミの異常型, (120):15.  
 中村具見, 1985. 赤坂町におけるヒメヒカゲの採集記録, (120):15.  
 福田元信, 1985. 津山市下高倉におけるカミキリムシ4種の記録, (120):16.  
 織田明文, 1985. 草間台地でヒメキマダラヒカゲを採集, (120):16.  
 原田裕康, 1985. コクワガタ♂の大肥異常型, (120):16-17.  
 尾関啓吉, 1985. メスアカミドリシジミO型♀の記録, (120):17.  
 織田明文, 1985. イシガケチョウの新産地, (120):17.  
 山地治, 1985. 岡山市内で採集したカミキリムシ2種の記録, (120):17-18.  
 吉原一美, 1985. オニクワガタを中和村で採集, (120):18.  
 中村具見, 1985. ミヤマカラスアゲハを岡山市街地で採集, (120):18.  
 渡辺和夫, 1985. 灯火に飛来した蝶, (120):18-19.

すずむし第121号; 1986年6月15日発行

- 渡辺和夫, 1986. 岡山県のウスバシロチョウ, (121):1-13.  
 山地治, 1986. 岡山県より採集した甲虫類の記録, (121):13-19.  
 渡辺昭彦, 1986. 岡山県のコメツキムシ追録Ⅲ, (121):20-21.  
 原田裕康, 1986. トモンハナバチの記録, (121):21-23.  
 林博之, 1986. 岡山県で採集したコノマチョウ属について, (121):23-27.  
 西崎健二, 1986. 近年のタガメの生息及び生態, (121):28.  
 近藤光宏, 1986. 岡山県のクビキリギス, (121):29.  
 福田元信, 1986. 鳥取県右手峠におけるカミキリムシの記録, (121):30.  
 渡辺昭彦, 1986. 岡山県未記録のキバチ類, (121):31-32.  
 倉敷昆虫同好会, 1986. 大佐町大佐山調査会における採集品目録, (121):32-34.  
 中村具見, 1986. ギフチョウの産卵植物2例, (121):34-35.  
 無記名, 1986. 風早保男氏を偲んで, (121):40.  
 青野孝昭, 1986. 風早先生を偲ぶ, (121):41.

近藤光宏, 1986. 風早先生と大佐山の思い出. (121):41-42.

渡辺和夫, 1986. 風早先生の思い出. (121):42-43.

<おとしぶみ>

山地治, 1986. オニクワガタの新産地. (121):35.

山地治・渡辺昭彦, 1986. 岡山県のカミキリムシ数種の記録. (121):36.

脇本浩, 1986. 岡山市におけるタテジマカミキリの記録. (121):36.

近藤光宏, 1986. ベニツチカメムシの記録. (121):36-37.

脇本浩, 1986. 高梁市におけるゴマシジミの記録. (121):37.

織田明文, 1986. クロコノマチョウの越冬記録. (121):37.

中村具見, 1986. クロコノマチョウ秋型の採集記録. (121):37-38.

中村具見, 1986. オオウラギンヒョウモンの採集記録. (121):38.

近藤光宏, 1986. マイマイカブリ ナメクジをおそう. (121):38.

中村具見, 1986. ヒョウモンエダシヤクの異常型. (121):39.

林博之, 1986. シルビアシジミの異常型. (121):39.

中村具見, 1986. ヒロオビミドリ♀B型の記録. (121):39.

すずむし第122号; 1987年9月30日発行

羽鳥祐之, 1987. 阿新地域に産する鞘翅目昆虫. (122):1-17.

渡辺和夫, 1987. 岡山県のスギタニルリシジミ分布資料. (122):18-20.

林博之, 1987. スギタニルリシジミの生態小観察. (122):21-23.

山地治, 1987. 岡山県より採集した甲虫類の記録. (122):24-28.

林博之, 1987. コノマチョウ属の採集記録及び飼育記録. (122):29-31.

<おとしぶみ>

安井茂夫, 1987. ムラサキシジミの産卵行動. (122):17.

渡辺和夫, 1987. ニシキキンカメムシの新産地. (122):31.

中村具見, 1987. 高梁市西部でウスバシロチョウを採集. (122):32.

渡辺和夫, 1987. ウラキシジミA型♀(ab.akio)の記録. (122):32.

安井茂夫, 1987. ミヤマセセリの産卵行動. (122):32-33.

近藤要一, 1987. ギンイチモンジセセリの一産地. (122):33.

小松恵, 1987. クロコノマチョウを倉敷市で採集. (122):33-34.

林博之, 1987. タテハチョウ科2種の食草について. (122):34.

原田裕康, 1987. ネジロハキリバチ遂に我家へ!. (122):35.

原田裕康, 1987. スズバチネジレバネの記録. (122):35.

重井博, 1987. マルタンヤンマ *Anaciaeschna martini* SELYS—倉敷市玉島の柏島で小学生が採集—. (122):35-36.

中村具見, 1987. Trichosea属の蛾2種の記録. (122):36.

原田裕康, 1987. アナアキアシプトハナバチの新産地. (122):36-37.

原田裕康, 1987. イマイツツハナバチ岡山県に産す. (122):37.

中村具見, 1987. ケベリゴマフエダシヤクを富村で採集. (122):37.

小松恵, 1987. イシガケチョウの記録. (122):37.

すずむし第123号; 1989年3月31日発行

山地治, 1989. 岡山県から採集した水生半翅目(1985--1987年の採集記録). (123):1-5.

末宗安之, 1989. 英田郡のナガサキアゲハの分布と越冬について. (123):6-7.

近藤光宏, 1989. ヒメハルゼミ岡山県で初記録. (123):8-9.

山地治・渡辺昭彦, 1989. 岡山県から採集したベニボタル. (123):10-12.

末宗安之, 1989. 作東町周辺のウスバシロチョウの記録. (123):13.

山地治, 1989. 岡山県より採集した甲虫類の記録. (123):14-19.

倉敷昆虫同好会, 1989. 黒澤良彦先生記念講演の概要について, (123):19-28.

無記名, 1989. 「すずむし」正誤表, (123):31.

無記名, 1989. 訂正とお詫び, (123):32.

<おとしぶみ>

山崎晃, 1989. クマゼミの異常型?, (123):9.

渡辺和夫, 1989. 川上郡川上町でウスバシロを目撃, (123):12.

渡辺和夫, 1989. 草間台地でギンイチモンジセセリ, (123):28.

末宗安之, 1989. フジミドリシジミの採集記録, (123):28.

安井茂夫, 1989. キタテハの睡眠, (123):29.

末宗安之, 1989. 作東町日指で採集したゼフィルスについて, (123):29.

林博之, 1989. ルリタテハ秋型の早い記録, (123):29.

織田明文, 1989. ツマグロヒョウモンの一越冬態, (123):29-30.

中村具見, 1989. イシガケチョウの採集例, (123):30.

末宗安之, 1989. 作東町でグンバイトンボを採集, (123):30.

渡辺和夫, 1989. 成羽町のウスバシロチョウ, (123):30-31.

すずむし第124号; 1990年1月31日発行

山地治, 1990. 上斎原村三が上産カミキリムシの記録, (124):1-6.

渡辺和夫, 1990. ギフチョウの交尾観察例, (124):6-7.

渡辺昭彦, 1990. 岡山県のコメツキムシ追録Ⅳ, (124):8-10.

山地治, 1990. 岡山県より採集した甲虫類の記録, (124):11-19.

倉敷昆虫同好会, 1990. 1986,1987年度の調査会における採集品目録, (124):19-23.

山地治, 1990. 岡山県のカミキリムシ数種の記録・整理, (124):25-26.

黒澤良彦, 1990. 名は態をあらわすか, (124):27-29.

<おとしぶみ>

赤枝一弘, 1990. プールで採集したコバネカミキリ, (124):23.

青野孝昭, 1990. ナミアゲハの黒化異常型, (124):24.

赤枝一弘, 1990. 室内に飛び込んだヤンマについて, (124):24.

赤枝一弘, 1990. 高倉山のオオムラサキとスミナガシ, (124):24.

安井茂夫, 1990. ギフチョウの訪花例, (124):26.

近藤光宏, 1990. シロヘリクチブトカメムシ本州初記録, (124):29.

赤枝一弘, 1990. 西大寺でアオヤンマ, (124):29.

赤枝一弘, 1990. 日応寺でムカシヤンマ, (124):30.

渡辺和夫, 1990. ヒメアカタテハの異常型, (124):30.

すずむし第125号; 1990年6月30日発行

今坂正一・山地治・渡辺昭彦, 1990. 岡山県のジョウカイボン相, (125):1-23.

小野洋, 1990. 伊藤芳明氏寄贈標本からの岡山県産昆虫目録[その1], (125):24-26.

渡辺昭彦・山地治, 1990. 岡山県より採集されたゴミムシダマシ科甲虫, (125):27-39.

無記名, 1990. 「すずむし」正誤表, (125):43.

<おとしぶみ>

中村具見, 1990. 加茂川町宇甘溪でクロコノマチョウを採集, (125):26.

安井茂夫, 1990. 梅の花に訪花する蝶, (125):39.

中村具見, 1990. ヒメキマダラヒカゲのhomoeosisの一例, (125):40.

難波圭吾, 1990. 総社市でウスイロコノマチョウを採集, (125):40.

近藤要一, 1990. 川上町のイシガケチョウ, (125):40-41.

渡辺和夫, 1990. 真備町でクロコノマチョウ, (125):41.

渡辺和夫, 1990. 川上郡川上町のクロツバメシジミ, (125):41-42.

小松恵, 1990. 倉敷市内でヒョウモンモドキを採集. (125):42.

中村博仁, 1990. 建部町でムカシヤンマを採集. (125):42.

青野孝昭, 1990. データの追加について. (125):42.

すずむし第126号: 1991年7月31日発行

河邊誠一郎, 1991. 岡山県中部(加茂川町)におけるアサギマダラ産卵と越冬の記録. (126):1-6.

河邊誠一郎, 1991. 加茂川町アサギマダラその後. (126):6-7.

小野洋, 1991. 伊藤芳明氏寄贈標本からの岡山県産昆虫目録[その2]. (126):8-9.

山地治・渡辺昭彦, 1991. 岡山県より採集した甲虫類の記録. (126):11-20.

窪津彰, 1991. 昆虫に学ぶ. (126):21-25.

<おとしぶみ>

山地治, 1991. 鳥取県佐治村辰巳峠で採集した甲虫2種の記録. (126):10.

近藤光宏, 1991. 倉敷でウスイロコノマチョウを記録. (126):10.

大橋英雅, 1991. ミドリシジミ異常型の採集例. (126):10.

河邊誠一郎, 1991. クモによるギフチョウ卵の捕食. (126):20.

大橋英雅, 1991. 倉敷市でウスイロコノマチョウを採集. (126):20.

大橋英雅, 1991. エゾミドリシジミ異常型の記録. (126):26.

近藤光宏, 1991. 鎌倉・横浜のアオマツムシ. (126):26.

渡辺和夫, 1991. 総社市で3月にイシガケチョウを採集. (126):26-27.

山地治, 1991. 岡山県内で採集したカミキリムシ数種の記録・訂正. (126):27.

大橋英雅, 1991. 倉敷市でクロアゲハ無尾型を採集. (126):27-28.

近藤光宏, 1991. 六口島でクロコノマチョウ. (126):28.

中村具見, 1991. 成羽町でシンジュキノカワガを採集. (126):28.

近藤光宏, 1991. クマゼミの異常型?. (126):28.

中村具見, 1991. クロコノマチョウを矢掛町で採集. (126):29.

すずむし第127号: 1992年9月31日発行

中村具見, 1992. ウスイロコノマチョウー1991年の採集記録. (127):1-5.

中村具見, 1992. 1991年クロコノマチョウの採集記録. (127):6-7.

小松恵, 1992. 1991年ウスイロコノマチョウとクロコノマチョウの採集記録. (127):9-11.

山地治・渡辺昭彦, 1992. 岡山県より採集した甲虫類の記録. (127):13-17.

山地治, 1992. 岡山市中島(百間川)の池で採集した昆虫. (127):18-20.

原田裕康, 1992. 石垣島採集記. (127):21-25.

倉敷昆虫同好会, 1992. 中筋房夫先生記念講演の概要について. (127):27-34.

<おとしぶみ>

渡辺昭彦, 1992. オオナギナタハバチを岡山県で採集. (127):8.

山地治, 1992. 岡山市高島(児島湾内)からヒトオビアラゲカミキリ. (127):8.

渡辺昭彦, 1992. シロアシクビナガキバチの採集記録. (127):11.

土畑源作, 1992. ウスイロコノマチョウ倉敷市で採集. (127):11.

原田裕康, 1992. ヒメハラナガツチバチの雌雄型を採集. (127):12.

中村具見, 1992. 偶産蛾3種の採集記録. (127):12.

小松恵, 1992. クワガタムシの採集記録2例. (127):17.

中村具見, 1992. 美甘村のオナガシジミ採集記録. (127):17.

近藤光宏, 1992. 由加山のイシガケチョウとクロコノマ. (127):25.

赤枝一弘, 1992. チャイロホソヒラタカミキリの記録. (127):25.

松本吏樹郎, 1992. 倉敷市でキンイロエグリタマムシ. (127):26.

赤枝一弘, 1992. 久世町でムカシヤンマを採集. (127):26.

近藤光宏, 1992. 由加山でクロコノマとウスイロコノマを. (127):26.

- 赤枝一弘, 1992. アブラゼミの遅い採集例. (127):26.  
 赤枝一弘, 1992. センノキカミキリの遅い採集例. (127):34.  
 近藤光宏, 1992. 真夏に倉敷でアサギマダラを. (127):34.  
 原田裕康, 1992. 昆虫の長生き記録3題. (127):35.  
 近藤光宏, 1992. カラスはヤママユの天敵?. (127):35.  
 渡辺和夫, 1992. コノマチョウ属の記録若干. (127):35.

すずむし第128号; 1994年9月30日発行

- 守安敦, 1994. 最近の種松山山系のトンボ. (128):1-3.  
 河邊誠一郎, 1994. 高梁川水系におけるアサギマダラの繁殖. (128):4-5.  
 山地治, 1994. 岡山県から採集した甲虫類の記録. (128):7-13.  
 渡辺昭彦, 1994. 蒜山高原の興味深いハムシ. (128):14-15.  
 原田裕康, 1994. 1992年に採集した八重山列島の蜂類について. (128):17-18.  
 原田裕康, 1994. 沖縄本島・宮古列島で採集した蜂類について. (128):18-19.  
 中村具見, 1994. 吉備高原地域西北部のメスアカミドリシジミ(続報). (128):21-24.  
 山地治, 1994. 岡山県のオサムシ分布資料. (128):25-26.

<おとしぶみ>

- 小路嘉明, 1994. 川上町と備中町でのイシガケチョウの記録. (128):5.  
 渡辺昭彦, 1994. 岡山県のコメツキムシ追録V. (128):6.  
 赤枝一弘, 1994. ヨドシロヘリハンミョウの記録. (128):6.  
 青野孝昭, 1994. 倉敷で採集したキバナツノトンボの記録. (128):6.  
 山地治, 1994. 岡山県内のフトキクスイモドキカミキリの記録. (128):13.  
 佐藤國康, 1994. スポンに止まったコエゾゼミ. (128):15.  
 中村具見, 1994. 街中で得られたムラサキツバメ. (128):16.  
 青野孝昭, 1994. 県南におけるタガメの採集2例. (128):16.  
 奥島雄一, 1994. フタイロチビジョウカイの記録. (128):16.  
 山地治, 1994. 岡山市でタガメを採集. (128):19.  
 中村具見, 1994. 備中町でオナガシジミを採集. (128):20.  
 奥島雄一, 1994. アカマダラコガネの再発見. (128):20.  
 土畑重人, 1994. サトキマダラヒカゲ玉野市で採集. (128):20.  
 渡辺和夫, 1994. 備中町でクロコノマチョウ採集. (128):20.  
 中村具見, 1994. イシガケチョウー1992年の記録. (128):26.  
 青野孝昭・奥島雄一, 1994. クロカナブンの採集記録. (128):27.  
 渡辺和夫, 1994. 川上町でウスバシロチョウを採集. (128):27.  
 中村具見, 1994. 旭町の南部におけるウスバシロチョウの一産地. (128):27.  
 渡辺昭彦, 1994. 後山の材からフタオビミドリトラカミキリが羽化脱出. (128):27-28.  
 山地治, 1994. 県東部で採集したカミキリムシ数種の記録. (128):28.  
 岩出齊, 1994. ソヨゴに集るカミキリムシ. (128):28-29.  
 河原宏幸, 1994. アオマツムシ岡山市で採集. (128):29.  
 中村具見, 1994. 高梁市西部でヒメシジミを採集. (128):29.  
 小松恵, 1994. ミヤマカラスアゲハ春型の白色帯消失個体. (128):29.  
 中村具見, 1994. イシガケチョウの目撃例. (128):29-30.

すずむし第129号; 1996年2月29日発行

- 広瀬正明, 1996. サツマシジミを大佐山で採集. (129):1-2.  
 中村具見・渡辺和夫, 1996. 岡山県のカラスシジミ分布調査記録. (129):3-17.  
 澤田博仁, 1996. 岡山県御津郡建部町田地子におけるヤンマ類の記録. (129):18-19.  
 守安敦, 1996. キイロヤマトンボ幼虫を岡山県西部及び広島県東部で採集. (129):20.



- 守安敦, 1996. 岡山県におけるクロサナエの分布と新産地. (129):21-22.  
 山地治, 1996. 岡山県から採集した甲虫類の記録・訂正. (129):23-25.  
 小松恵, 1996. 浅野憲一氏の採集標本の中から. (129):27-28.  
 青野孝昭, 1996. 倉敷市立自然史博物館に寄贈されている故浅野憲一氏採集のチョウ類標本. (129):29-30.  
 広瀬正明, 1996. 岡山県南西部のウスバシロチョウ. (129):31-32.  
 守安敦, 1996. 岡山県におけるムカシトンボの分布と新産地. (129):33-34.  
 守安敦, 1996. 岡山県におけるタバサナエの分布と新産地. (129):35-36.  
 渡辺和夫, 1996. カラスジジミの寄生蜂について. (129):37-39.

<おとしぶみ>

- 津田和良, 1996. 倉敷市街地にてウラムスジジミを採集. (129):2.  
 尾関啓吉, 1996. 山陽町の蝶数種について. (129):2.  
 青野孝昭, 1996. ウラジロミドリジジミの倉敷市からの記録. (129):17.  
 山崎法子, 1996. メスアカミドリジジミの記録. (129):19.  
 土畑重人, 1996. ミドリヒョウモン暗色型♀の記録. (129):19.  
 中村具見, 1996. 岡山市北部におけるヒロオビミドリの採集記録. (129):22.  
 中村具見, 1996. データの訂正について. (129):25.  
 中村具見, 1996. ヒロオビミドリとハヤシミドリの混棲地について. (129):26.  
 岩出齊, 1996. 鬼ヶ嶽温泉にてミヤマルリハナカミキリ採集. (129):28.  
 土畑重人, 1996. クロシジミの記録2題. (129):34.  
 近藤光宏, 1996. アオマツムシの記録. (129):36.  
 土畑重人, 1996. オナガアゲハを備前市で採集. (129):36.  
 中村具見, 1996. 真備町でウラジロミドリを採集. (129):39.  
 広瀬正明, 1996. 成羽町北部でのメスアカミドリジジミの記録. (129):39-40.  
 大島康宏, 1996. 岡山市内におけるキイロヤマトンボ採集記録. (129):40.  
 土畑重人, 1996. チャイロホソヒラタカミキリを倉敷市で採集. (129):40.  
 中村具見, 1996. 英田町でのヒロオビミドリ採集記録. (129):40-41.  
 中村具見, 1996. 富村でヒロオビミドリを採集. (129):41.

すずむし第130号: 1996年8月31日発行

- 竹内幸夫・山地治, 1996. 岡山県産コガネムシ類の追加記録及び訂正. (130):1-5.  
 守安敦, 1996. キイロヤマトンボの岡山県における分布と新産地. (130):6-7.  
 小野洋, 1996. 伊藤芳明氏寄贈標本からの岡山県産昆虫目録[その3]. (130):8-9.  
 中村具見, 1996. 吉備高原中部地域のメスアカミドリ分布調査記録. (130):11-16.  
 山地治, 1996. 岡山県から採集した甲虫類の記録. (130):19-21.  
 守安敦, 1996. 種松山のキイロヤマトンボ生息地について. (130):22-23.

<おとしぶみ>

- 中村具見, 1996. 北房町でサツマジミを採集. (130):5.  
 土畑重人, 1996. 臥牛山における甲虫2種の記録. (130):5.  
 河原宏幸・太田亮二, 1996. クロツバメシジミ川上郡川上町での採集記録. (130):9-10.  
 近藤光宏, 1996. セグロバタの記録. (130):10.  
 松本吏樹郎, 1996. アカアシクワガタの岡山県における南限記録. (130):16.  
 渡辺和夫, 1996. 市街地で得られた*Catocala* 2種. (130):16-17.  
 奥島雄一, 1996. オオメコバナジョウカイの岡山県からの記録. (130):17.  
 奥島雄一, 1996. キンケトラカミキリの記録. (130):17-18.  
 土畑重人, 1996. ウラゴマダラシジミを総社市で採集. (130):18.  
 奥島雄一, 1996. キョウトアオハナムグリの採集記録. (130):18.  
 奥島雄一, 1996. オツネントンボの記録. (130):18.

- 松本吏樹郎, 1996. フジミドリシジミの遅い記録, (130):23.  
 土畑重人, 1996. ウスイロコノマチョウの早い記録, (130):24.  
 澤田博仁, 1996. イシガケチョウの採集記録, (130):24.  
 中村具見, 1996. ハヤシミドリシジミの斑紋異常個体について, (130):24-25.  
 松本吏樹郎, 1996. 岡山県におけるヒラタタマバチ属の記録, (130):25.  
 土畑重人, 1996. ウラギンスジヒョウモンの採集記録, (130):25.  
 土畑重人, 1996. クロカタビロオサムシの採集記録, (130):25.

すずむし第131号(重井博先生追悼号); 1997年5月31日発行

- 無記名, 1997. 重井博先生著述目録, (131):1-5.  
 青野孝昭, 1997. 重井博先生を偲んで, (131):6-7.  
 小野洋, 1997. 重井博先生を悼む(先生との思い出の中から), (131):7-8.  
 近藤光宏, 1997. 重井先生の思い出, (131):8-9.  
 守安敦, 1997. 重井先生の思い出, (131):9.  
 倉敷昆虫同好会, 1997. 岡山県におけるカワトンボ属分布調査結果について, (131):10-39.  
 青野孝昭, 1997. 倉敷市立自然史博物館に寄贈されている重井博先生収集の岡山県産トンボ類標本, (131):40-44.  
 守安敦, 1997. 岡山県におけるナニワトンボの分布と新産地, (131):45-46.  
 守安敦, 1997. 岡山県におけるルリボシヤンマの分布と新産地, (131):46-47.  
 守安敦, 1997. 岡山県におけるオオルリボシヤンマの分布と新産地, (131):48-49.  
 山地治, 1997. 岡山県から採集した甲虫類の記録, (131):50.  
 渡辺和夫, 1997. 岡山県のシャチホコガ, (131):51-73.

<おとしぶみ>

- 小野洋, 1997. 日本初の特異型シオヤトンボー河内建氏が岡山市北郊で採集一, (131):49.  
 中村具見, 1997. 庭で発生したミヤマカラスアゲハ, (131):74-75.  
 土畑重人, 1997. 倉敷市内でウラミスジシジミを採集, (131):75.  
 土畑重人, 1997. 瀬戸内海沿岸におけるシロヘリハンミョウの記録, (131):75.  
 岩出斉, 1997. キンケトラカミキリの記録, (131):75-76.  
 澤田博仁, 1997. 旭川水系のグンバイトンボ, 初採集記録, (131):76.  
 奥島雄一, 1997. マルタンヤンマの記録, (131):76-77.  
 小野洋, 1997. 樹上で一冬を越したクマゼミの死体ー山本隆朗氏が発見一, (131):77.

すずむし第132号; 1997年12月25日発行

- 高橋寿郎, 1997. 岡山県のコガネムシに関する文献目録, (132):1-11.  
 守安敦, 1997. 岡山県におけるグンバイトンボの分布と新産地, (132):13-15.  
 守安敦, 1997. 岡山県におけるハネビロエゾトンボの分布と新産地, (132):15-17.  
 守安敦, 1997. 岡山県におけるミヤマサナエの分布と新産地, (132):17-18.  
 守安敦, 1997. 岡山県におけるアオハダトンボの分布と新産地, (132):18-20.  
 山地治, 1997. 岡山県から採集した甲虫類の記録, (132):21-22.  
 青野孝昭, 1997. 1960年代倉敷市の丘陵地, 沖積平野で採集された甲虫類, (132):23-27.  
 奥島雄一, 1997. ベトナムで買ったクワガタムシ, (132):29-31.

<おとしぶみ>

- 広瀬正明, 1997. ツマグロヒョウモンの異常型, (132):11.  
 岡本博文, 1997. サツマジミを葎山で採集, (132):11.  
 近藤光宏, 1997. ムネアカアワフキの記録, (132):12.  
 土畑重人, 1997. イチモンジセセリの海岸での吸水行動の観察, (132):20.  
 山地治, 1997. タガメを採集, (132):20.  
 山地治, 1997. クビアカモモトホソカミキリの遅い記録, (132):27.  
 近藤光宏, 1997. オオモモトハナアブの記録, (132):28.

- 青野孝昭, 1997. セマダラナガシンクイとチョウセンハナボタルの記録, (132):28.  
 近藤光宏・奥島雄一, 1997. 倉敷市におけるアオマツムシの採集記録, (132):32.  
 奥島雄一, 1997. 岡山県南でのアオマダラタマムシの記録, (132):32.  
 近藤光宏, 1997. アカスジオオメクラガメの記録, (132):33.  
 末宗安之, 1997. 英田郡のオオルリボシヤンマについて, (132):33-34.  
 吉原一美, 1997. 岡山県未記録のゾウムシ3種, (132):34.  
 山地治, 1997. シコクヒメコブハナカミキリの記録, (132):35.  
 渡辺昭彦, 1997. ナガシンクイムシ2種の岡山県における記録, (132):35.  
 末宗安之, 1997. 美作町でウラムシジジミを採集, (132):35.

すずむし第133号; 1998年5月20日発行

- 山地治, 1998. 岡山県及び周辺地域から採集したナガゴミムシ類(I), (133):1-6.  
 近藤光宏, 1998. 岡山県内産アリスアブ属5種について, (133):7-10.  
 川那部真・吉原一美・青野孝昭・山地治, 1998. 岡山県のツツキノコムシ科甲虫類分布資料, (133):11-13.  
 渡辺昭彦, 1998. 津川川流域の興味深いカミキリムシ, (133):14-16.  
 原田裕康, 1998. 奄美大島・喜界島で採集した蜂類について, (133):17-18.  
 原田裕康, 1998. 1995年に採集した竹富島・波照間島の蜂類について, (133):18-19.  
 原田裕康, 1998. 1995年に採集した沖縄の蜂類について, (133):19-20.  
 守安敦, 1998. 岡山県におけるムスジイトトンボの分布と新産地, (133):21-22.

<おとしぶみ>

- 近藤光宏, 1998. キガオナガハナアブ岡山県内の記録3例, (133):10.  
 守安敦, 1998. ミヤマサナエの記録の訂正・追加, (133):13.  
 末宗安之, 1998. 勝央地方でのウラクロシジミの記録, (133):16.  
 山地治, 1998. 広島県尾道市でのオオヨツスジハナカミキリの記録, (133):16.  
 青野孝昭, 1998. 岡山県からのキアシシモフリコメツキ採集記録, (133):20.  
 近藤光宏, 1998. トゲナナフシ岡山県初記録なる, (133):22-23.  
 近藤光宏, 1998. 岡山県からのヒサマツハチモドキハナアブの記録, (133):23-24.

すずむし第134号; 1999年4月30日発行

- 近藤光宏, 1999. 岡山県内産アリ科採集品目録, (134):1-9.  
 近藤光宏, 1999. 岡山県内産ベッコウハナアブ(属)5種について, (134):10-12.  
 藤井陽子, 1999. 岡山県産ミズムシ類の記録, (134):13-15.  
 山地治, 1999. 岡山県から採集した甲虫類の記録, (134):17-18.  
 山地治, 1999. 台風10号による洪水で漂着したゴミムシ, (134):18-19.  
 澤田博仁, 1999. 岡山県御津郡建部町田地子におけるイトトンボ類及びトンボ類の記録, (134):20-22.  
 中村具見, 1999. 児島半島のゼフィルス2種の採集記録, (134):23-24.  
 守安敦・近藤隆夫, 1999. 岡山県英田郡作東町の川で採集したトンボ幼虫, (134):29-30.  
 大島康宏, 1999. 岡山県におけるゲンバイトンボの1998年の早期採集記録及び新産地について, (134):31-32.  
 河田和雄, 1999. 安江安宣先生を偲ぶ, (134):35.  
 青野孝昭, 1999. 安江安宣先生の思い出, (134):36.  
 近藤光宏, 1999. 安江先生の思い出, (134):37.  
 黒田祐一, 1999. 林匡夫先生の死を悼む, (134):38.  
 小野洋, 1999. 佐藤清明先生と岡山博物同好会, (134):39-40.

<おとしぶみ>

- 藤谷美文, 1999. 臥牛山でのミツオホシハナノミの記録, (134):12.  
 守安敦, 1999. 体長30.6mmのナツアカネを採集, (134):15.  
 守安敦, 1999. 総社市,岡山市,吉井町,和気町で採集したムカシトンボ幼虫, (134):16.  
 近藤光宏, 1999. イシガケチョウの目撃記録3例, (134):19.

- 山地治, 1999, 岡山市高松でケブカマルクビカミキリを採集, (134):24-25.  
 近藤光宏, 1999, キオビホオナガスズメバチの採集記録, (134):25.  
 中村具見, 1999, 岡山市足守地区のスジボソヤマキチョウ, (134):25-26.  
 近藤光宏, 1999, マダラツチカメムシの記録, (134):26.  
 大島康宏・土畑重人, 1999, ヒロオビミドリシジミの早期採集記録について, (134):26-27.  
 渡辺昭彦, 1999, 岡山県内未記録のトラフホソバネカミキリが採集される, (134):27.  
 中村具見, 1999, 大佐山のウラクロシジミ, (134):27-28.  
 近藤光宏, 1999, 岡山県からハチモドキハナアブを記録, (134):28.  
 中村具見, 1999, 哲西町でギンイチモンジセセリを採集, (134):30.  
 近藤光宏, 1999, 岡山県産ムネアカアワフキの追加記録, (134):30.  
 近藤光宏, 1999, チッチゼミ脱殻の記録と県内分布, (134):32-33.  
 大島康宏, 1999, ミズイロオナガシジミの尾状突起に奇形を持つ個体について, (134):33.  
 中村具見, 1999, スジグロチャバネセセリの新産地, (134):33.  
 近藤光宏, 1999, クロアナバチのツユムシ狩り, (134):33.  
 山地治, 1999, オオヨツスジハナカミキリの記録, (134):34.  
 近藤光宏, 1999, フタテンカメムシの採集記録, (134):34.  
 大島康宏, 1999, 晩夏に採集されたクロスジギンヤンマについて, (134):40.  
 中村具見, 1999, 総社市のクモガタヒョウモンの記録, (134):41.  
 近藤光宏, 1999, 「トゲナナフシ岡山県初記録なる」の訂正, (134):41.

すずむし第135号：2000年3月20日発行

- 篠原明彦・奥島雄一, 2000, 岡山県初記録のハバチ2種, (135):1-2.  
 中村具見, 2000, 児島半島のゼフィルス2種の調査記録, (135):3-6.  
 山地治, 2000, 錦海塩田跡地のゴミムシ, (135):7-10.  
 山地治, 2000, 岡山県から採集した甲虫類の記録, (135):10-12.  
 山地治, 2000, 大室海岸で漂着ゴミから採集したゴミムシ類, (135):12-13.  
 山地治, 2000, 岡山県からのハサミムシの記録, (135):14-15  
 近藤光宏, 2000, 珍しいヤドリスズメバチの記録, (135):19-20  
 広瀬正明, 2000, 吉永町のウスバシロチョウ, (135):22.  
 青野孝昭, 2000, 岡山県内甲虫分布記録種の訂正, (135):23-26.

<おとしぶみ>

- 近藤光宏, 2000, 愛媛県佐田岬でコバネコロギスを採集, (135):2.  
 小野洋・広瀬正明, 2000, 岡山県初のキョウチクトウスズメ, (135):15-16.  
 大森齊, 2000, 溪流魚の捕食したカミキリムシについて, (135):16.  
 澤田博仁, 2000, 岡山県産の珍しい昆虫3種の記録, (135):16-17  
 中村具見, 2000, 邑久町のウラゴマダラシジミ黒化型について, (135):17.  
 大島康宏, 2000, 岡山市におけるハネピロトンボの記録, (135):17-18.  
 内田光, 2000, カラスアゲハの異常型の記録, (135):18.  
 中村具見, 2000, 金甲山山麓のミヤマカラスアゲハ, (135):18.  
 中村具見, 2000, アサギマダラ・春の目撃記録, (135):18.  
 近藤光宏, 2000, 倉敷でホソサシガメを記録, (135):20  
 近藤光宏, 2000, 倉敷で全国的にも稀なツマアカベッコウを記録, (135):20-21  
 山地治, 2000, 自宅の庭にキアシハナダカバチモドキが営巣, (135):21  
 近藤光宏, 2000, ハチモドキハナアブの追加記録, (135):21  
 中村具見, 2000, 成羽町でウスイロコノマチョウを採集, (135):26.  
 安田剛長, 2000, 倉敷市で初記録の甲虫2種, (135):26.  
 大島康宏, 2000, 倉敷市におけるウラキンシジミの採集記録, (135):26.

- 中村具見, 2000. ツマグロキチョウの異常型, (135):27.  
 藤谷美文, 2000. 旭川ダムでアカアシクワガタを採集, (135):27.  
 広瀬正明, 2000. 倉敷市でイブキスズメを採集, (135):27.

すずむし第136号:2001年3月20日発行

- 中村具見・渡辺和夫, 2001. 岡山県のカトカラについて, (136):1-31.  
 山地治・福田元信, 2001. 岡山県から採集した陸生カメムシ類の記録, (136):33-41.  
 山地治, 2001. 岡山県から採集した甲虫類の記録, (136):42-48.  
 青野孝昭, 2001. 岡山県内で採集された甲虫類の分布資料[1], (136):49-54.  
 中村具見, 2001. 岡山市足守地区のゼフィルスについて, (136):55-58.  
 中村具見, 2001. 大佐山,7月上旬のゼフィルスについて, (136):59-61.  
 伊藤國彦・中村具見・渡辺昭彦・渡辺和夫, 2001. 岡山県立森林公園調査結果報告, (136):63-76.  
 近藤光宏・渡辺昭彦, 2001. 笠岡市北木島調査報告, (136):77-79.  
 渡辺和夫, 2001. 蛾類数種の記録, (136):81-82.

<おとしぶみ>

- 中村具見, 2001. 北房町でクロミドリシジミを採集, (136):31-32.  
 安田剛長, 2001. マーキングされたアサギマダラを採集, (136):32.  
 小野洋, 2001. アヤヘリハネナガウンカの記録, (136):32.  
 渡辺和夫, 2001. 山手村におけるミヤマクワガタの記録, (136):54.  
 貝原千恵子, 2001. フェニックスから採集したシラホシハナムグリ, (136):61.  
 守安敦, 2001. フタスジ型のオグマサナエ, (136):61-62.  
 渡辺和夫, 2001. オオムラサキの採集記録数例, (136):62.  
 山地治, 2001. すずむし第135号の訂正について, (136):62.  
 渡辺和夫, 2001. ツマグロキチョウの新産地, (136):76.  
 内田光, 2001. ジョウザンミドリシジミの異常型, (136):79.  
 広瀬正明, 2001. 高梁市におけるウスバシロチョウの新生息地, (136):79-80.  
 中村具見, 2001. 賀陽町のミドリシジミの一産地, (136):80.  
 守安敦, 2001. ギンヤンマ♀とヤブヤンマ♀の連結, (136):80.  
 渡辺昭彦, 2001. 岡山県内で採集された注目すべき昆虫, (136):82.  
 中村具見, 2001. 吉備高原西部におけるオオヒカゲの記録, (136):82-83.  
 内田光, 2001. ミヤマカラスシジミの新産地, (136):83.  
 広瀬正明, 2001. 総社市北部でウスイロコノマチョウを採集, (136):83-84.  
 中村具見, 2001. クロツバメシジミの異常型, (136):84.  
 守安敦, 2001. 胸側黒色条縮小型のヤマサナエ, (136):84.  
 渡辺和夫, 2001. 灯火に飛来したクロカナブン, (136):84.  
 山地治, 2001. モンシロミズギワカメムシの記録, (136):85.  
 渡辺和夫, 2001. 加茂町大釈山の蛾類, (136):85.

**編集後記** 大変遅くなって申し訳ありませんでした。何とかギリギリで1年遅れに間に合いました。150ページには少し足りませんが、それでもかつてない大部となりました。編集後記も最終ページに入りきらず、やむなく、スペースを見つけて入れ込んだ次第です。1年の遅れを取り戻すべく今後も頑張りますので、広く会員のみなさまのご協力(投稿)をお願いします。(KW)

目 次

岡山県のクロヒカゲモドキの分布資料 …中村具見	1	美星町でメスアカミドリシジミを記録	
川上町穴門山神社の蛾類 ……渡辺和夫	7	……………中村具見	42
岡山県で採集したトンボ ……守安 敦	31	ハマスズの記録について ……近藤光宏	55
岡山県から採集した甲虫類の記録 ……山地 治	43	ハマスズの記録について (続編)	
岡山県から採集した昆虫類の記録 ……千田善博	47	ハマスズの生息を確認 ……近藤光宏	56
岡山県内で採集された甲虫類の分布資料[2]		岡山県のウマオイについて ……近藤光宏	56
……………青野孝昭	49	岡山県のカミキリムシ数種の分布記録	
2001年, クロミドリシジミの分布調査記録		……………中野一成	64
……………中村具見	57	玉野市におけるヒメオサムシの採集記録	
ウラゴマダラシジミ, 2001年の調査記録から		……………片山和久	66
……………中村具見	59	岡山市でヤノトラカミキリを採集 ……中野一成	66
新見市千屋花見, 剣山山麓付近の		高鉢山(鳥取県)でケプトハナカミキリを採集	
ゼフィルスについて ……中村具見	61	……………中野一成	71
奥津町若曾付近, 7月上旬の		エゾミドリシジミの産卵位置異常の報告	
ゼフィルスについて ……中村具見	63	……………内田 光	71
穴門山神社周辺のチビシデムシ ……藤谷美文	65	井原市東部における	
岡山県から採集した陸生カメムシ類の記録(Ⅱ)		メスアカミドリシジミの記録 ……中村具見	71
……………山地 治・福田元信	67	ミンミンゼミを倉敷で捕獲 ……小野 洋	72
児島半島のチョウ類採集記録 ……中村具見	73	「すずむし」の記事の訂正 ……	72
岡山県野生生物調査検討会現地調査報告書		マダラウスバカゲロウの記録 ……小野 洋	76
……………山地 治	77	恩原高原でエゾミドリシジミを	
倉敷昆虫同好会年譜 ……小野 洋	80	コナラから採集 ……中村具見	78
すずむし総目次 ……倉敷昆虫同好会	92	サトキマダラヒカゲの早期発生記録 ……織田明文	79
—おとしぶみ—		ツマダロヒョウモンは蛹で越冬できるのか	
岡山県でオオセンチコガネを採集		……………織田明文	79
……………宮国充義・中川邦隆	6		



(医療法人創和会理念)

**生きることの尊さと健康であることの幸せを、すべての人と共に**

創和会

<http://www.shigei.or.jp>

**しげい病院**

〒710-0051 倉敷市幸町2-30  
TEL086(422)3455 FAX086(421)1991

（別）日本医療機能評価機構 一般病院（B）認定

**重井医学研究所附属病院**

〒701-0202 岡山市山田2117  
TEL086(282)5311 FAX086(282)5345

**重井医学研究所**

〒701-0202 岡山市山田2117  
TEL086(282)3113 FAX086(282)3115



**岡山しげい訪問看護ステーション**

岡山しげい居宅介護支援事業所

〒701-0202 岡山市山田2117 重井医学研究所1F  
TEL086(282)4300 FAX086(282)3115

**倉敷しげい訪問看護ステーション**

倉敷しげい居宅介護支援事業所

しげい居宅介護ステーション

〒710-0051 倉敷市幸町2-30 しげい病院新南館1F  
TEL086(422)8111 FAX086(421)1991

**重井薬用植物园**

〒701-0007 倉敷市浅原20  
TEL086(423)2395

**倉敷昆虫館**

〒710-0051 倉敷市幸町2-30 しげい病院8F  
TEL086(422)8207

す ず む し 137号 創立50周年記念号 2003年3月31日発行

発行者 倉敷昆虫同好会 (〒710-0051 倉敷市幸町 しげい病院8階 倉敷昆虫館内)  
Tel. 086(422)8207 (直通) FAX. 086(421)1991  
振替口座 01210-2-6927  
印刷所 サンコー印刷㈱ (総社市真壁871-2)